Polisen

Förundersökningsprotokoll

Åklnr
AM-144882-15

Signerat av

Signerat datum

Enhet
Polisregion Väst, Grova brott 1 PO Fyrbodal

Handläggare (Protokollförare)
Inspektör Sten-Rune Timmersjö

Datum
- -

Undersökningsledare
Inspektör Sten-Rune Timmersjö

Polisens diarienummer
5000-K1353421-15

Målsägande
[redacted]

Målsägandebiträde/Stödperson/Särskild företrädare

SEKRETESS
35 Kap. 1 §
Offentlighets- och sekretesslagen ([redacted])
2016-03-07
POLISMYNDIGHETEN

Förtursmål	Beslag	Målsägande vill bli underrättad om tidpunkt för huvudförhandlingen
Nej		Nej
Ersättningsyrkanden		Tolk krävs

Misstänkt (Efternamn och förnamn)
Lundin Pettersson, Anton Niclas

Personnummer
[redacted]

Brott
Försök till mord (utan användning av skjutvapen mot kvinna), Mordförsök (utan användning av skjutvapen mot kvinna)

Delgiven information om förenklad delgivning vid ett personligt möte genom att skriftlig information överlämnats

Underrättelse om utredning enligt RB 23:18 Underrättelsesätt, misstänkt	Underrättelse utsänd	Yttrande senast	Underrättelse slutförd

Försvarare			
Underrättelsesätt, försvarare	Resultat av underrättelse mt	Resultat av underrättelse försv	

Utredningsuppgifter/Redovisningshandlingar

Diarienr | Uppgiftstyp | Sida

Anmälan K1353421-15

5000-K1353421-15 Anmälan 1

Bilaga: Ursprunglig anmälan

PM

Tjänsteanteckning Vittnesuppgifter 8

Tjänsteanteckning 9

Bilaga: Foto på gärningsamnnen 2015-10-20

Tjänsteanteckning 11

Tjänsteanteckning 12

Avrapporteringspm Meddelande av dödsbud beträffande [redacted] 13

Avrapporteringspm Meddelande av dödsbud beträffande [redacted] 14

Tjänsteanteckning 15

PM Ohörd målsägande 16

PM 17

Avrapporteringspm 18

Bilaga: Bild/Foto

PM Övervakningskameror längs gm:s eventuella färdväg 31

Tjänsteanteckning Hämtning av plånböcker på rektors exp 33

Avrapporteringspm 34

PM Klädskåp 35

PM 5000-K1353421-15, Mord 36

PM Hotmail till [redacted] 37

Bilaga: mail

Tjänsteanteckning Uppgifter från [redacted] 39

PM Kontroll Folktandvården 40

PM Stavreskolan 41

PM Ledsagning av externa pers. på brottsplatsen 43

Tjänsteanteckning Skador [redacted] 45

Avrapporteringspm Kontakt med vårdinrättningar gällande Lundin 46

Avrapporteringspm PM från Platschef dagen NÄL 5000-K1353421-15 47

Avrapporteringspm Försvarsmakten 50

Avrapporteringspm Platschef Kronan, Erfarenhetsberättelse 51

Beslag

Beslagsprotokoll avseende Pettersson, Anton Niclas, 2015-5000-BG104616... 54

Beslagsprotokoll avseende Pettersson, Anton Niclas, 2015-5000-BG104651... 55

Beslagsprotokoll avseende Pettersson, Anton Niclas, 2015-5000-BG104657... 57

Beslagsprotokoll avseende Pettersson, Anton Niclas, 2015-5000-BG104663... 58
Beslagsprotokoll avseende Pettersson, Anton Niclas, 2015-5000-BG104675... 60
Beslagsprotokoll avseende Pettersson, Anton Niclas, 2015-5000-BG104931... 62
Beslagsprotokoll avseende Pettersson, Anton Niclas, 2015-5000-BG104984... 63
Beslagsprotokoll, 2015-5000-BG105116... 64
Beslagsprotokoll, 2015-5000-BG105092... 70
Beslagsprotokoll, 2015-5000-BG105730... 71
Beslagsprotokoll, 2015-5000-BG106827... 72
Beslagsprotokoll avseende Pettersson, Anton Niclas, 2015-5000-BG107016... 73
Beslagsprotokoll avseende Pettersson, Anton Niclas, 2015-5000-BG109604... 74
Beslagsprotokoll avseende Pettersson, Anton Niclas, 2015-5000-BG127637... 75

Tekniska

Undersökningsprotokoll Brottsplatsundersökning... 76
Undersökningsprotokoll ... 114
Protokoll Husrannsakan i pb WGC373... 119

IT

Protokoll över mobiltelefonundersökning... 125
Protokoll avseende 2015-5000-BG104747 punkt 2 och 3... 127
Protokoll avseende [redacted]facebook-konto... 128
Protokoll it-undersökning, BG 104747... 130
Protokoll it-undersökning, BG 104740... 131

Pm, förhör med Poliserna som gjorde ingripandet mot GM

Förhör [redacted]... 132
Förhör [redacted]... 136
Förhör [redacted]... 139
Förhör med annan, [redacted]... 141

Utskrift av samtal till SOS och RKC

Protokoll /utskrift av samtal SOS, RKC... 145

Förhör ambulanspersonal

Förhör med vittne, [redacted]... 171
Förhör med annan, [redacted]... 172
Förhör med annan, [redacted]... 174
Förhör med vittne, [redacted]ambulansen... 176
Förhör med vittne, [redacted]ambulansen... 178
Förhör med vittne, [redacted]ambulansen... 180
Förhör med annan, [redacted]ambulansen... 182

Förhör med annan, [redacted] ambulansen....184
Förhör med annan, [redacted] ambulansen....186
Förhör med annan, [redacted] ambulansen....188
Förhör med annan, [redacted] ambulansen....189
Förhör med vittne, [redacted] ambulansen....191
Förhör med vittne, [redacted] ambulansen....192
Förhör med vittne, [redacted] ambulansen....193
Förhör med vittne, [redacted] ambulansen....194

Förhör väktare

Förhör med annan, Andersson, Johan Erik Väktare G4S....195
Förhör med annan, Karlsson, Lars Magnus Väktare G4S....197

Avlidne [redacted]

Preliminärt obduktionsbesked....199
Utvidgad rättsmedicinsk obduktion....201
Bilaga: Rättskemisk undersökning - Slutsvar
Förhör med vittne, [redacted]....216

Avlidne [redacted]

Preliminärt obduktionsbesked....218
Förhör med vittne, [redacted]....220
Bilaga: Upprättad av [redacted] i samband med förhör 15
Förhör med vittne, [redacted]....223
Förhör med vittne, [redacted]....225
Förhör med vittne, [redacted] Förhör 1....227
Bilaga: Skiss över caféet o entréhall.
Förhör med annan, [redacted] gällande en synlig man på Hjortmosseskolan....231

Avlidne [redacted]

Förhör med målsägande, [redacted] målsägandeförhör....232
PM [redacted] tillstånd....234
Förhör med vittne, [redacted]....236
Förhör med vittne, [redacted]....238
Bilaga: Skisser
Förhör med vittne, [redacted]....244
Förhör med vittne, [redacted]....245
Bilaga: Bild/Foto
Preliminärt obduktionsbesked....248

Förhör/handlingar kring [redacted]

Förhör med målsägande, [redacted] 250
Rättsintyg/yttrande från RMV 252
Förhör med annan, [redacted] 256
Förhör med vittne, [redacted] Förhör 1 258
Bilaga: Klassrum 2067.
Förhör med vittne, [redacted] 261

[redacted]
Förhör med målsägande, [redacted] 262

Förhör med personer i Antons familj/släkt

Förhör med annan, [redacted] 264
Förhör med annan, [redacted] 266
Förhör med annan, [redacted] 269
Förhör med annan, [redacted] Förhör 1 271
Förhör med annan, [redacted] 276
Förhör med annan, [redacted] 278
Förhör med annan, [redacted] Facebook 279
Förhör med vittne, [redacted] Facebook 281
Förhör med vittne, [redacted] 283
Förhör med annan, [redacted] Facebook 285
Tjänsteanteckning [redacted] 286
Förhör med annan, [redacted] Facebook 287
Förhör med annan, [redacted] Facebook 288
Förhör med annan, [redacted] Facebook 289
Förhör med annan, [redacted] Facebook 290

Förhör med bekanta till Anton Lundin

Förhör med vittne, [redacted] ang Anton 292
Förhör med vittne, [redacted] 294
Förhör med vittne, [redacted] Facebook 296
Förhör med vittne, [redacted] ang Anton 298
Förhör med vittne, [redacted] Ang Anton 300
Förhör med vittne, [redacted] ng bekantskap 302
Förhör med annan, [redacted] 304
Förhör med annan, [redacted] 306
Förhör med annan, [redacted] Facebook 307

Förhör med annan, [redacted] 308

Antons telefontrafik

Antons telefontrafik.....310
Antons telefontrafik.....311
Tjänsteanteckning Oidentifierat telefonnummer.....314

Övrigt kring Anton Lundin, [redacted], Rättsmedicin

Preliminärt obduktionsbesked.....315
Utvidgad rättsmedicinsk obduktion.....317
Bilaga: Rättskemisk undersökning -slutsvar

Anton, ekonomi, köp, förhör, film Jätten, Jakt och Uteliv

Kvitto på inköpta varor Jakt & Uteliv Trollhättan.....329
PM Varor vid Jakt och Uteliv.....331
PM Film Jätten.....332

Förhör Fritid och prylar, svärd, hjälm

Förhör med annan, [redacted] Beställning av hjälm och svärd på Internet..... 333
Bilaga: Exelfil med kontaktuppgifter från Internetköp
Bilaga: Faktura på köp av svärd
Bilaga: Faktura på köp av tysk militärhjälm
Begäran till Fritid och Prylar ang Internetköp.....340

Förhör personal vid [redacted]

Förhör med annan, [redacted] Arbetsplats chef.....341
Förhör med annan, [redacted] Facebook.....343
Förhör med annan, [redacted] Facebook.....345

Förhör annan med koppling till Anton

Förhör med annan, [redacted] 347
Förhör med annan, [redacted] 348

Förhör Facebookvänner

Förhör med annan, [redacted] Facebook.....349
Förhör med annan, [redacted] Facebook.....350
Förhör med annan, [redacted] Facebook.....351
Förhör med annan, [redacted] Facebook.....352
Förhör med annan, [redacted] Facebook.....353
Förhör med annan, [redacted] Facebook.....354

Förhör med annan, [redacted]Facebook.....355
Förhör med annan, [redacted]Facebook.....356
Förhör med annan, [redacted]Facebook.....357
Tjänsteanteckning Facebook.....358

GMP Bedömning av gärningsmannen

Bedömning av gärningsmannen av GMP.....359

Förhör vittne, anställda/elever Kronan

Personer vid Kronan

Förhör med vittne, [redacted].....365
Förhör med vittne, [redacted].....366
Förhör med vittne, [redacted].....367
Förhör med vittne, [redacted]på expeditionen.....368
Förhör med vittne, [redacted]personal.....370
Förhör med vittne, [redacted].....372
Förhör med vittne, [redacted].....373
Förhör med vittne, [redacted].....374
Förhör med vittne, [redacted].....375
Bilaga: Selfie 2015-10-20
Förhör med vittne, [redacted].....378
Förhör med vittne, [redacted]Vittne till händelsen på Kronan..... 380
Förhör med vittne, [redacted].....381
Förhör med vittne, [redacted]Vittne till händelsen på Kronan..... 383
Förhör med vittne, [redacted].....384
Förhör med vittne, [redacted]Mord Kronan 151022.....386
Förhör med vittne [redacted].....390
Förhör med vittne, [redacted]Förhör med [redacted] handläggare..... 391
Bilaga: Skiss
Förhör med vittne, [redacted].....395
Förhör med vittne, [redacted]Förhör skolan, bitr rektor.....397
Bilaga: Skiss
Förhör med vittne, [redacted]Förhör bitr rektor,." 3 killar ".....400
Förhör med vittne, [redacted].....402
Förhör med vittne, [redacted]Tjänstgör som socialpedagog på skolan..... 403

Förhör med vittne, J[redacted] 405
Förhör med vittne, [redacted] 407
Förhör med vittne, [redacted] Studiehandledare, anställd på skolan 408
Förhör med vittne, [redacted] förhör 1 410
Bilaga: Skiss och fotografier
Förhör med vittne, [redacted] 421
Förhör med vittne, [redacted] 423
Förhör med vittne, [redacted] 1 425
Förhör med annan, [redacted] 427
Förhör med vittne, [redacted] Vittnesförhör med studiehandledaren Sara 428
Förhör med vittne, [redacted] 430
Förhör med vittne, [redacted] 431
Förhör med vittne, [redacted] hörd som vittne angående Mord Kronan 151022 432
Bilaga: Bild/Foto
Förhör med vittne, [redacted] Idrottslärare 436
Förhör med vittne, [redacted] Rektor på Kronan 438
Förhör med vittne, [redacted] i samband med bilexplosionen 441
Förhör med vittne, [redacted] 442
Bilaga: Skiss
Förhör med vittne, [redacted] Kronan, Trollhättan 445
Förhör med vittne, [redacted] Mord, Kronan, Trollhättan 446
Förhör med vittne, [redacted] Kulturvärd 447
Förhör med vittne, [redacted] 450
Förhör med vittne, [redacted] Biblioteket 451
Förhör med vittne [redacted] 453
Förhör med vittne, [redacted] Biblioteket 454
Förhör med vittne [redacted] Biblioteket 455
Förhör med annan, [redacted] 456
Förhör med vittne [redacted] 458
Förhör med annan, [redacted] 459
Förhör med annan, [redacted] 460
Förhör med vittne, [redacted] 461
Elever vid Kronan
Förhör med vittne, [redacted] 463
Förhör med vittne, [redacted] 465
Förhör med vittne [redacted] 467
Förhör med vittne, [redacted] 468
Förhör med vittne, [redacted] 470

Förhör med vittne, [redacted] 472
Förhör med vittne, [redacted]lev på Kronan 474
Förhör med vittne, [redacted] 475
Bilaga: Markering var [redacted]ett en person.
Förhör med vittne, [redacted] 477

Ritning Kronan

Ritningar Kronan 479
Bilaga: Plan 2

Skiss över kameraplacering vid Kronan

Karta Karta över kameraplacering Kronan 481

Loggar till Kronans passersytem

Loggar till Kronans passersystem 482

Tidsaxel Kronan

Tidsaxel Kronan 488
Bilaga: Våningsplanen

Personalia

Bilaga skäligen misstänkt, Lundin Pettersson, Anton Niclas 494
Personalia, Lundin Pettersson, Anton Niclas 495

Polisen

Brottsanmälan

Signerad av

Signerad datum

Enhet
Polisregion Väst, Grova Brott 1 PO Fyrbodal

Diarienr
5000-K1353421-15

Anmält datum	Registreringsdatum	Överförd från RAR
2015-10-22	2015-10-22	2015-10-22

Brottsbeskrivning
Försök till mord (utan användning av skjutvapen mot kvinna)

Brottskod
0303

Brottsplatsadress
KRONAN SKOLA, LANTMANNAVÄGEN 113

Områdeskod
0403260088011280

Status
FU/Utredning pågår

Händelse inträffad
- - :

Händelse inträffad mellan
2015-10-22 - 2015-10-22

Aktör
Pettersson, Anton Niclas
[redacted]

Roll
Misstänkt
Målsägande

Brottsbeskrivning
Mord

Brottskod
0311

Brottsplatsadress
KRONAN SKOLA, LANTMANNAVÄGEN 113

Områdeskod
0403260088011280

Händelse inträffad
- - :

Händelse inträffad mellan
2015-10-22 - 2015-10-22

Rc

DENNA SIDA ÄR BORTTAGEN
INNEHÅLLER NAMN UPPGIFTER

DENNA SIDA ÄR BORTTAGEN
INNEHÅLLER NAMNUPPGIFTER

Brottsbeskrivning	Brottskod
Mord (utan användning av skjutvapen mot man)	0311
Brottsplatsadress	**Områdeskod**
KRONAN SKOLA, LANTMANNAVÄGEN 113	0403260088011280
Status / **Händelse inträffad**	**Händelse inträffad mellan**
FU/Utredning pågår - - :	2015-10-22 - 2015-10-22

Aktör	Roll
	Vittne
	Vittne
	Målsägande
	Målsägande
	Målsägande
	Målsägande
	Vittne
	Vittne
	Vittne

Brottsbeskrivning	Brottskod
Mord (utan användning av skjutvapen mot man)	0311
Brottsplatsadress	**Områdeskod**
KRONAN SKOLA, LANTMANNAVÄGEN 113	0403260088011280
Status / **Händelse inträffad**	**Händelse inträffad mellan**
FU/Utredning pågår - - :	2015-10-22 - 2015-10-22

Aktör	Roll
	Vittne
	Vittne
	Målsägande
	Målsägande
	Målsägande
	Vittne
	Vittne
	Vittne
	Vittne
noma	Vittne
	Vittne
	Vittne

Brottsbeskrivning	Brottskod
Mordförsök	0304
Brottsplatsadress	**Områdeskod**
KRONAN SKOLA, LANTMANNAVÄGEN 113	0403260088011280
Status / **Händelse inträffad**	**Händelse inträffad mellan**
FU/Utredning pågår - - :	2015-10-22 - 2015-10-22

Aktör	Roll
	Vittne
	Vittne
	Vittne
	Vittne
	Vittne
	Vittne
	Vittne
	Vittne
	Målsägande
	Anmälare
	Vittne

Brottsbeskrivning	Brottskod
Mordförsök	0304
Brottsplatsadress	**Områdeskod**
KRONAN SKOLA, LANTMANNAVÄGEN 113	0403260088011280
Status / **Händelse inträffad**	**Händelse inträffad mellan**
FU/Utredning pågår - - :	2015-10-22 - 2015-10-22

Aktör	Roll
	Vittne
	Vittne
	Vittne
	Vittne
	Vittne
	Vittne
	Målsägande
	Vittne

Polismyndigheten		Roll Vittne Anmälare Vittne
Mordförsök (utan användning av skjutvapen mot kvinna)		Brottskod 0303
Brottsplatsadress KRONAN SKOLA, LANTMANNAVÄGEN 113		Områdeskod 0403260088011280
Status FU/Utredning pågår	Händelse inträffad - - :	Händelse inträffad mellan 2015-10-22 - 2015-10-22
Aktör Pettersson, Anton Niclas [redacted]		Roll Misstänkt Målsägande
Involverad personal		Funktion
Haraldsson Thord		FU-ledare (RAR)
Haraldsson Thord		Handläggare (RAR)
Svedberg Martin		Anmälningsupptagare

Fritext grundanmälan

INLEDNING

Larm inkommer om ett grovt våldsbrott på skolan Kronan.

BROTTET

Gärningsman har med hjälp av svärdsliknande föremål tagit livet av annan person samt försökt döda ytterligare tre personer.

ÖVRIGT

Gärningsmannen skjuts av polis på brottsplatsen och avförs till NÄL.

A N M Ä L A N

ARKIVEXEMPLAR
2015-10-22 14.14
5000-K1353421-15
Sida: 1

RAR
POLISMYNDIGHETEN

Anm.upptagande p-mynd: POLISMYNDIGHETEN Dnr: 5000-K1353421-15
Enhet: 550410UT1 Myndighetskod: 5000 Dnr annan p-mynd:
Anmälningsdatum: 2015-10-22 kl: 11.00 Anmälningssätt: Polisman i tjänst
Upptagen av: Inspektör Martin Svedberg
Inskriven av: Inspektör Martin Svedberg
Inskriven: 2015-10-22 kl: 13.36 Handl. p-mynd: POLISMYNDIGHETEN
Enhet: 550410UT1

SAMMANDRAG

MÅLSÄGANDE:

MISSTÄNKT:
LUNDIN PETTERSSON, ANTON

ANMÄLARE:
POLISMYNDIGHETEN

ÖVRIGT:
Fritext

VITTNE:

UTPEKAD JURIDISK PERSON:

BILAGOR:

BROTT/HÄNDELSE 1.10
Brottskod
Mord 0311
KRONAN SKOLA, LANTMANNAVÄGEN 113, TROLLHÄTTAN Länskod: 14
Omrkod: 0403260088011280
Torsdag 2015-10-22 kl 09.45 t.o.m. Torsdag 2015-10-22 kl 10.17
POLISMYNDIGHETEN Anmälare juridisk

Mordförsök 0304
KRONAN SKOLA, LANTMANNAVÄGEN 113, TROLLHÄTTAN Länskod: 14
Omrkod: 0403260088011280
Torsdag 2015-10-22 kl 09.45 t.o.m. Torsdag 2015-10-22 kl 10.17
POLISMYNDIGHETEN Anmälare juridisk

Mordförsök 0304
KRONAN SKOLA, LANTMANNAVÄGEN 113, TROLLHÄTTAN Länskod: 14
Omrkod: 0403260088011280
Torsdag 2015-10-22 kl 09.45 t.o.m. Torsdag 2015-10-22 kl 10.17
POLISMYNDIGHETEN Anmälare juridisk

Mordförsök 0304
KRONAN SKOLA, LANTMANNAVÄGEN 113, TROLLHÄTTAN Länskod: 14
Omrkod: 0403260088011280
Torsdag 2015-10-22 kl 09.45 t.o.m. Torsdag 2015-10-22 kl 10.17
POLISMYNDIGHETEN Anmälare juridisk

FRITEXT

INLEDNING
Larm inkommer om ett grovt våldsbrott på skolan Kronan.

PO Fyrbodal Besöksadress: Lagerbergsgatan 35, Uddevalla
Box 544
451 21 UDDEVALLA Handl. enhet: Grova Brott 1 PO Fyrbodal
Tfn: 11414 Handläggare: Kommissa. Thord Haraldsson
E-post:

BROTTET
Gärningsman har med hjälp av svärdsliknande föremål tagit livet av annan person samt försökt döda ytterligare tre personer.

ÖVRIGT
Gärningsmannen skjuts av polis på brottsplatsen och avförs till NÄL.

ANMÄLARE JURIDISK PERSON

Sekretess PU: N

POLISMYNDIGHETEN
BOX 12256, 102 26 STOCKHOLM, SVERIGE
Utl. jur. person: N
Säte: STOCKHOLM, STOCKHOLMS LÄN
Orgnr/pnr: 202100-0076 Telefon: 11414
Vatnummer:
E-post: registrator.kansli@polisen.se
Anmält av: MARTIN SVEDBERG
Befattning: INSPEKTÖR Telefon: 11414
Utländsk postadr:
Arbetsställe:
Övriga anteckningar:

BESLUT OM FÖRUNDERSÖKNING
Datum: 2015-10-22 Beslut av: Vakthava. Joakim Hansson
Förundersökning inleds
Det finns anledning att anta att brott som hör under allmänt åtal har förövats.

PO Fyrbodal Besöksadress: Lagerbergsgatan 35, Uddevalla
Box 544
451 21 UDDEVALLA Handl. enhet: Grova Brott 1 PO Fyrbodal
Tfn: 11414 Handläggare: Kommissa. Thord Haraldsson
E-post:

Polisen

Tjänsteanteckning

Vittnesuppgifter

Signerad av

Signerad datum

Enhet
Polisregion Väst, Grova Brott 1 PO Fyrbodal

Diarienr
5000-K1353421-15

Uppgiftslämnare
Magnusson, Örjan

Datum
2015-10-22

Tid
15:48

Beslag verkställt
Nej

Material för analys
Nej

Mottaget

Mottaget datum

Tid

Sätt på vilket uppgift lämnats

Upprättad av
Örjan Magnusson

Uppgiften avser

Uppgift

Följande lärare som jobbat aktuell tidpunkt identifierades:

Var i kemisalen som kemilärare, inget sett. Låste klassrummet, hörde vad som hände utanför.

Inte sett något mer än att gärningsmannen sprang förbi.

Örjan Magnusson

Polisen

Tjänsteanteckning

Signerad av

Signerad datum

Enhet
Polisregion Väst, Grova Brott 1 PO Fyrbodal

Diarienr
5000-K1353421-15

Uppgiftslämnare	Datum	Tid
Fröjd, Andreas	2015-10-22	13:55

Beslag verkställt: Nej

Material för analys: Nej

Mottaget

Mottaget datum

Tid

Sätt på vilket uppgift lämnats

Upprättad av
Andreas Fröjd

Uppgiften avser
Elev som tagit foto på gärningsmannen

Uppgift
I samband med att personal på skolan hördes blev jag kontaktad av fritidsledare [redacted], [redacted] hade fått ett foto skickat till sin telefon. Fotot skickades av en elev som heter [redacted]. Hajdar hade i sin tur fått fotot skickat till sig av [redacted]

[redacted] uppgav att [redacted] hade tagit ett foto på sig och [redacted] och en utklädd person. [redacted] har telefonnummer [redacted] är född [redacted]

[redacted] var ej kvar på skolan då polisen kom.

Se bilaga med foto.

Polisen

Tjänsteanteckning

Signerad av

Signerad datum

Enhet
Polisregion Väst, Grova Brott 1 PO Fyrbodal

Diarienr
5000-K1353421-15

Uppgiftslämnare
Gerborn, Joakim

Datum
2015-10-22

Tid
18:11

Beslag verkställt
Nej

Material för analys
Nej

Mottaget

Mottaget datum

Tid

Sätt på vilket uppgift lämnats

Upprättad av
Joakim Gerborn

Uppgiften avser
släkt.

På plats i Kronanskolan finns två anhöriga till då vi anländer till platsen.

De har fått information via släkt/vänner att något hänt och omedelbart begett sig till skolan.
De förstår att . är en av dem som avlidit efter gärningsmannens angrepp.

På platsen är

Polisen

Tjänsteanteckning

Signerad av

Signerad datum

Enhet
Polisregion Väst, Grova Brott 1 PO Fyrbodal

Diarienr
5000-K1353421-15

Uppgiftslämnare	Datum	Tid
Gerborn, Joakim	2015-10-22	18:17

Beslag verkställt	Material för analys
Nej	Nej

Mottaget	Mottaget datum	Tid

Sätt på vilket uppgift lämnats

Upprättad av
Joakim Gerborn

Uppgiften avser
Identifiering av offren

Uppgift
Till hjälp för att identifiera offren via foton har vi tagit hjälp av:

[redacted]

Polisen

Avrapporteringspm

Meddelande av dödsbud beträffande Ahmed Mohamed.

Signerad av

Signerad datum

Enhet
Polisregion Väst, Spaning 3 Rgn Väst

Diarienr
5000-K1353421-15

Uppgiftslämnare
Gustavsson, Tomas

Datum
2015-10-22

Tid
20:35

Beslag verkställt
Nej

Material för analys
Nej

Inträffat på

Adress

Sverige

Platsbeskrivning

Inträffat mellan
2015-10-22 17:00
och
2015-10-22 17:20

Mottaget

Mottaget datum

Tid

Sätt på vilket uppgift lämnats

Upprättad av
Tomas Gustavsson

Uppgiften avser
Meddelande av dödsbud beträffand

Uppgift
Patrullen Tomas Gustafsson och Patrik Gustavsson fick i uppdrag att meddela dödsbud till närstående till den avlidne.

Patrullen tog kontakt med polisiär platschef, Tony Bengtssson, på Norra Älvsborgs Sjukhus som bekräftade att var avliden.

Kl.17.00 togs kontakt med de anhöriga som befann sig med flera släktingar på akutintaget på NÄL. Patrullen tog även kontakt med sjukhuspräst, en somalisk tolk och en andlig företrädare från den somaliska moskén. Dessa var närvarande då patrullen meddelade [redacted] att deras son hade avlidit med anledning av en våldshändelse på Kronans skola. Inga ytterligare detaljer om händelsen lämnades av patrullen.

Med vid dödsbudet var även [redacted].

Pappan uppgav att de var muslimer och att de har ett starkt önskemål om att få se kroppen. Familjen informerades om att en utökad obduktion kommer att genomföras och att familjen kommer att kontaktas av polis då de kan se kroppen.

Kontaktuppgifter:

Tomas Gustafsson
Kriminalinspektör

Polisen

Avrapporteringspm

Meddelande av dödsbud beträffande [redacted]

Signerad av

Signerad datum

Enhet
Polisregion Väst, Spaning 3 Rgn Väst

Diarienr
5000-K1353421-15

Uppgiftslämnare
Gustavsson, Tomas

Datum
2015-10-22

Tid
20:37

Beslag verkställt
Nej

Material för analys
Nej

Inträffat på

Adress

Inträffat mellan
2015-10-22 17:25
och
2015-10-22 18:05

Sverige

Platsbeskrivning

Mottaget

Mottaget datum

Tid

Sätt på vilket uppgift lämnats

Upprättad av
Tomas Gustavsson

Uppgiften avser
Meddelande av dödsbud beträffande [redacted]

Uppgift

Patrullen Tomas Gustafsson och Patrik Gustavsson fick i uppdrag att meddela dödsbud till anhöriga till den avlidne

Patrull tog kontakt med polisiär platschef, Tony Bengtsson, på NÄL som bekräftade att [redacted] var avliden.

Kl. 17.25 togs kontakt med sjukhuspräst och en libanesisk stödperson som närvarande då beskedet lämnades till familjen.

is och

Patrullen medelade de anhöriga att deras so[redacted] avlidit efter ett våldsdåd på Kronans skola under dagen. Inga andra detaljer om händelsen lämnades av patrullen.
Familjen meddelade att de har önskemål om att få se sonens kropp. Besked lämnades att förundersökningsledaren kommer meddela när detta är möjligt. Mamman fick ett kraftigt sammanbrott och fördes till psykiatriska akutmottagningen där hon lades in.

Familjen önskar att alla kontakter går via

Kontaktuppgifter:

Tomas Gustafsson
Kriminalinspektör

Polisen

Tjänsteanteckning

Signerad av

[redacted] Signerad datum

Enhet
Polisregion Väst, Utredning 2 LPO Ö Fyrbodal

Diarienr
5000-K1353421-15

Uppgiftslämnare
Deckert, Johan

Datum
2015-10-23

Tid
07:41

Beslag verkställt
Nej

Material för analys
Nej

Inträffat på

Adress

Inträffat mellan

och

Sverige

Platsbeskrivning

Mottaget

Mottaget datum

Tid

Sätt på vilket uppgift lämnats

Upprättad av
Johan Deckert

Involverade personer	Personnummer/Orgnr	Roll
[redacted]	[redacted]	Berörd person

Uppgiften avser
NÄL SSK ıgående halskedja från gärningsmannen

uppgav att personal på akuten var tvungna att ta bort en tung halskedja med en "torshammare" runt halsen på gärningsmannen då de skulle operera honom. Den togs av vid akuten men följde inte med gärningsmannens kropp då den transporterades och kom till IVA.

[redacted]

Polisen

PM

Ohörd målsägande

Signerad av

Signerad datum

Enhet
Polisregion Väst, Grova brott 1 Rgn Väst

Diarienr
5000-K1353421-15

Uppgiftslämnare
Sundström, Göran

Datum
2015-10-22

Tid
20:22

Beslag verkställt
Nej

Material för analys
Nej

Mottaget

Mottaget datum

Tid

Sätt på vilket uppgift lämnats

Upprättad av
Göran Sundström

Uppgiften avser
Höra målsäganden på sjukhus

Uppgift
Jag och Insp Anders von Tell fick uppdraget att höra den skadade på NÄL. Vi hade fått information om att han var hörbar efter att ha opererats. På sjukhuset visade det sig att den uppgiften var felaktig och överläkare kunde berätta att han precis hade vaknat upp och hans tillstånd var stabilt.

Var vi tvugna kunde vi vänta en timma, men de svar vi skulle få var på sin höjd ett framstönat "ja" eller "nej". Med denna nya information bedömde vi, tillsammans med Insp Annika Johansson, att förhöret kunde avvakta till morgondagen.

Vi var på NÄL 20151022, kl 20:00

Polisen

PM

Signerad av

Signerad datum

Enhet
Polisregion Väst, Utredning 4 LPO Ö Fyrbodal

Diarienr
5000-K1353421-15

Uppgiftslämnare
Göransson, Per-Åke

Datum
2015-10-23

Tid
10:02

Beslag verkställt
Nej

Material för analys
Nej

Mottaget

Mottaget datum

Tid

Sätt på vilket uppgift lämnats

Upprättad av
Per-Åke Göransson

Uppgiften avser

Uppgift

I samband med händelsen på Kronan så kontrollerades följande personer.

Flickorna befann sig i den sal som höll på med undervisning vid entrehallen. De uppger på plats att de enbart varit i salen.

Polisen

Avrapporteringspm

Signerad av

Signerad datum

Enhet
Polisregion Väst, Underättelse 1 PO Fyrbodal

Diarienr
5000-K1353421-15

Uppgiftslämnare	Datum	Tid
Lindh, Sven-Åke	2015-10-23	10:05

Beslag verkställt	Material för analys
Nej	Nej

Mottaget	Mottaget datum	Tid

Sätt på vilket uppgift lämnats

Upprättad av
Sven-Åke Lindh

Uppgiften avser
Bilder tagna på NÄL 151022 av Lars Önnhammar

Uppgift

19-30

SIDORNA 19-30 BORTTAGNA
BILDER AVLIDNA PERSONER

SID 31-32 BORTTAGNA

INNEHÅLLER, NAMN, TFN NR FÖRETAG LÄNGS

GM:S EK. FÄRDVÄG

Polisen

Tjänsteanteckning

Hämtning av plånböcker på rektors exp.

Signerad av

Signerad datum

Enhet
Polisregion Väst, Grova Brott 1 PO Fyrbodal

Diarienr
5000-K1353421-15

Uppgiftslämnare
Persson, Katarina

Datum
2015-10-23

Tid
11:03

Beslag verkställt
Nej

Material för analys
Nej

Mottaget

Mottaget datum

Tid

Sätt på vilket uppgift lämnats

Upprättad av
Katarina Persson

Uppgiften avser

Uppgift
2015-10-22 17.00

Efter förhöret med bitr rekto[redacted]så gick undertecknad med tillstånd av tekniker Agne Gelotte
upp en våning på Kronogårdskolan till rektorsexp för att hämta tillhörigheter.
Jag hämtade bitr rekto[redacted] plånbok ur en datorväska samt rektor[redacted]s plånbok
som låg i en jacka som hängde i ett rum, allt enligt instruktion från bitr rekto[redacted]
Dessa två plånböcker överlämnades til[redacted]som skulle lämna den ena plånboken till rektorn.

Därefter så körde Katarina Persson samt Niklas Persson[redacted]ill stationen i Trollhättan då han ville ta tåget hem till Göteborg.

Polisen

Avrapporteringspm

Signerad av

Signerad datum

Enhet
Polisregion Väst, Utredning 2 LPO V Fyrbodal

Diarienr
5000-K1353421-15

Uppgiftslämnare	Datum	Tid
Carlsson, Dan	2015-10-23	10:36

Beslag verkställt	Material för analys
Ja	Ja

Mottaget	Mottaget datum	Tid

Sätt på vilket uppgift lämnats

Upprättad av
Dan Carlsson

Uppgiften avser
Omständigheter i samband med husransakan i GM:s lgh Tunhemsvägen 73, Thn

Uppgift
Undertecknad tillika platschef för husrannsakan hos GM (Tunhemsvägen 73) samt hos [redacted]

Då varje husrannsakan skulle starta med personal från bombskyddet, genomfördes en evakuering av [redacted]llt enligt/med samråd från ansvarig bombtekniker Andreas. Någon evakuering i samband med husrannsakan [redacted]g.
Lagrum PL 23, beslut PIC Gordner.
Evakuering startar 13.05. Avslut [redacted]15.30.
Lägenheten avspärrad jml RB, bevakad av polispersonal för vidare husrannsakan av kriminaltekniker.

Vallmovägen 48, husrannsakan börjar 16.20, avslutat 17.10
Från båda platserna beslagtogs datorutrustning, beslag skriv av IT forensiker. LOKUS fotograferade.
Ny platschef (fr 1715) Pa Mann , Falköping.

ÖVRIGT:

Av polispersonal [redacted]fanns på platsen och pekade mot GM:s lgh/ fastighet.

Polisen

PM

Klädskåp

Signerad av

Signerad datum

Enhet
Polisregion Väst, Grova Brott 1 PO Fyrbodal

Diarienr
5000-K1353421-15

Uppgiftslämnare	Datum	Tid
Sundström, Göran	2015-10-23	11:41

Beslag verkställt	Material för analys
Nej	Nej

Mottaget	Mottaget datum	Tid

Sätt på vilket uppgift lämnats

Upprättad av
Göran Sundström

Uppgiften avser
Husrannsakan klädskåp

Uppgift
151023 kl 19:23 var jag och gjorde husrannsakan i den misstänkte klädskåp på hans arbetsplats [redacted] Han hade [redacted] och det var låst med ett enkelt hänglås. I skåpet fanns 1 par svarta skyddsskor, 1 arbetsjacka, 1 tom skokartong, 2 pennor och 1 fast skiftnyckel. Inga personliga saker.

Polisen

PM

5000-K1353421-15, Mord

Signerad av
Jens Börretzen
Signerad datum
2015-10-23 12:57

Enhet
Polisregion Väst, BF-IGV 6 LPO V Fyrbodal

Diarienr
5000-K1353421-15

Uppgiftslämnare		Datum	Tid
Börretzen, Jens		2015-10-23	12:55
Beslag verkställt	Material för analys		
Nej	Nej		

Inträffat på

Adress

Inträffat mellan

och

Sverige

Platsbeskrivning

Mottaget	Mottaget datum	Tid

Sätt på vilket uppgift lämnats

Upprättad av
Jens Börretzen

Uppgiften avser
Evakuering av förskoleklass

Uppgift

Vid händelsen på Kronanskolan fick jag och Helene Jigebrink i uppdrag att tillsammans med insatsstyrkan genomföra säkringssök i skolan.

Insatsstyrkan sökte övervåningen och vi sökte markplan.

Till höger innanför entrén ligger ett bibliotek, när vi sökte det träffade vi på en hel dagisklass som var på besök i biblioteket. Klassen med lärare hade barrikaderat sig på ett kontor och barnen låg på golvet under ett skrivbord. Barnen och lärarna var mycket rädda och min bedömning var att de måste evakueras snabbt. Jag tog personuppgifter på lärarna och stämde av med PIC. Därefter evakuerades klassen genom en nödutgång på röd sida(enligt färgsättning) av byggnaden.

På fråga om de sett något svarade de att de förstod att något allvarligt hände men att de inte sett något.

Namn och telefonnummer till lärarna:

Polisen

PM

Hotmail till Djeno Mahic

Signerad av

Signerad datum

Enhet
Polisregion Väst, Grova Brott 1 PO Fyrbodal

Diarienr
5000-K1353421-15

Uppgiftslämnare	Datum	Tid
Johansson, Annika	2015-10-23	13:54

Beslag verkställt	Material för analys
Nej	Nej

Mottaget	Mottaget datum	Tid

Sätt på vilket uppgift lämnats

Upprättad av
Annika Johansson

Uppgiften avser

Uppgift

Fredagen den 23 oktober 2015 höll Magnus Egnell förhör med [redacted]
berättade att han igår, den 22 oktober fick ett mail från en avsändare [redacted]
Mailet innehåller text om attacken.
Detta mail har han vidarebefordrat till två poliser, Maria Viklund och Ulrik Wennberg. Då de inte arbetar i ärendet beslutade jag, Annika Johansson, att mailet skulle vidarebefordras till mig. Mailet bifogas detta PM.
Beställning har gjorts till IT sektionen i Göteborg för att få fram IP nummer från den enhet som sänt mailet.

Skickat från min iPhone

Vidarebefordrat brev:

Från: any anr <[redacted]ru>
Datum: 22 oktober 2015 20:21:51 CEST
Till: [redacted]
Ämne: Skolattacken
Svara till: any anr <[redacted]>

Tjo,

Vi tar på oss attacken mot er skola.

Ni kanske undra varför vi gjorde denna attack mot er det är för att vi är så trötta på alla invandrare som går i skolan om ni inte tar bort invandrare så kommer vi bränna ner skolan.

Vi är redo för nya attacker mot er!

--
Torped mannen & Cyber mannen

DENNA SIDA ÄR BORTTAGEN.
INNEHÅLLER UPPGIFTER OM GM:S FAMILJ

DENNA SIDA ÄR BORTTAGEN
INNEHÅLLER UPPGIFTER AVSEENDE
GM:S KONTAKTER M. FOLKTANDVÅRD

Polisen

PM

Stavreskolan

Signerad av

Signerad datum

Enhet
Polisregion Väst, Grova Brott 1 PO Fyrbodal

Diarienr
5000-K1353421-15

Uppgiftslämnare	Datum	Tid
Engström, Liza	2015-10-22	17:45

Beslag verkställt	Material för analys
Nej	Nej

Mottaget	Mottaget datum	Tid
	2015-10-22	16:00

Sätt på vilket uppgift lämnats
Telefon

Upprättad av
Liza Engström

Uppgiften avser
[redacted]

Uppgift

[redacted]ringer till undertecknad och vill meddela att personal har meddelat till honom att de på Flashback har sett ett namn på en kille som utpekas som gärningsman på skolan Kronan.

[redacted]uppger att namnet som nämns på Flashback ä[redacted]
Personal på skolan har då gått in på [redacted]Facebook sida och där sett att e[redacted]gillat hans profilbild.

De har en[redacted]. Närmare kunskap än så har de inte om vilken relation de båda har med varandra.

[redacted]berättar att idag 22/10 efter att de fått vetskap om händelsen på Kronan skolan, så fick han till sig av elever att de i måndags 19/10 hittat en text/ett hot på ett fönsterbläck utanför bildsalen som löd "kom inte till skolan 22a någon kommer dö".
[redacted]kan inte i detta samtal komma ihåg de elevernas namn.

[redacted]ppger att en timma innan de eleverna såg den texten den 19/10 had[redacted]
bildlektion i klassrummet som finns i den korridoren.

(Undertecknads notering; anmälan angående detta hot mottagen 22/10 inskriven 23/10.
[redacted]

Klockan 17.25 tiden ringer [redacted]igen och meddelar att de kommit i ett känsligt läge.[redacted]uppger att han frå[redacted]fått bekräftade uppgifter på att det är denne [redacted]om är gärningsman på skolan Kronan.
[redacted]meddelar också at[redacted]meddelar att IT-pedagogen på skolan sett att människor gjort[redacted]till syndabock för det som hänt på Kronan det har IT-pedagogen sett på[redacted]facebook sida. Där har även människor lagt in inlägg om att "de inte ska hoppa på honom, det är inte han som gjort detta."

[redacted]menar att detta måste gö[redacted]otrygg och att han omöjligen kan komma till skolan i morgon. Rektorn undrar hur han ska gå vidare och meddel[redacted]mamma om situationen.

Kl. 18.38 i samtal med[redacted]igen så framkommer det att[redacted]tängt ner sin

facebook sida. [redacted] kommer i egenskap av [redacted] kontak[redacted]för att föra en dialog om vad som hänt och hur hon och [redacted] känner sig.

Vid efterforskning inne på polishuset visar det sig [redacted]

[redacted]

[redacted] bor på samma adress som sin [redacted]

Övrig information är att [redacted] ingde tidigare under dagen, ca klockan 13.30 med anledning av att de kände sig otrygga med anledning av att de hört vad som hänt på skolan Kronan. Han ville då ha polis till platsen för att skapa trygghet
De hade vid 10 tiden på morgonen stängt skolan och hållit sig inomhus tills dess att eleverna skulle gå hem under eftermiddagen. I samband med att de skulle gå hem, 20 minuter innan ringd[redacted]l polisen. [redacted] nämnde då också att idag efter att de fått veta om händelsen på Kronan har elever gått tillbaka till den plats de sett hotet på i måndags och såg då att texten var suddad.

Det finns en annan anmälan om olaga hot mot grupp på Stavreskolan som är inskriven 21/10-15, där har polisen gjort åtgärder och ärendet är nedla[redacted]

I tjänsten, insp Liza Engström

Polisen

PM

Ledsagning av externa pers. på brottsplatsen

Signerad av

Signerad datum

Enhet
Polisregion Väst, BF-IGV 3 LPO S Bohuslän

Diarienr
5000-K1353421-15

Uppgiftslämnare	Datum	Tid
Öman, Carl-Henrik	2015-10-24	15:08

Beslag verkställt	Material för analys
Nej	Nej

Mottaget

Mottaget datum

Tid

Sätt på vilket uppgift lämnats

Upprättad av
Carl-Henrik Öman

Uppgiften avser
Externa personer som rört sig i skolbyggnaden maa av att de skulle hämta personliga tillhörigheter.

Uppgift

Patrull Bravo 6193 med pa Andreasson/pa Öman befann sig på plats vid skolan Kronan på Lantmannavägen, Trollhättan för att bevaka avspärrningarna. Strax innan 15:00 på lördagen den 24 oktober 2015 fick vi förfrågan om att ledsaga två skolanställda in i byggnaden då de hade personliga tillhörigheter i form av bl.a. plånbok och hemnycklar kvar därinne. Frågan lyftes till FU-ledare samt yttre kommissarie Henrik Axelsson och det beslutades att bistå dessa två personer med ledsagning in i skolbyggnaden. Ledsagningen utfördes av pa Öman.

Aktuella personer:

[redacted] (IDad med sv kk av pa Carl-Henrik Öman) [redacted] arbetar på [redacted]

[redacted] (IDad med sv kk av pa Carl-Henrik Öman) [redacted] arbetar som [redacted].

Platser som pa Öman [redacted] rört sig på i skolbyggnaden:

Sedan tidigare fanns det en dörr på baksidan (svart sida) av byggnaden som var olåst i syfte att ge polispersonal tillgång till toalett. Denna dörr användes för inpassering även nu. Innanför denna entrédörr gick vi rakt fram från dörren sett, tvärs över korridoren, och sedan in genom en annan dörr som ledde till ett trapphus. Vi gick trappan upp till andra våning där det endast fanns en dörr, denna dörr låstes upp av [redacted]. Vi tog sedan av direkt vänster. [redacted] gick sedan in på expeditionen som var den första dörren på vänster sida, även denna låste hon upp med nyckel. Från expeditionen tog hon med sig mobil, cykelkorg, dator samt ytterkläder. Vi gick sedan tillbaka samma väg vi kom, alltså via trapphuset ner till bottenvåningen. Därefter togs en ny kontakt med platschef Andreasson för att säkerställa att vi hade tillstånd att passera den inre avspärrningen (det avspärrningsband som sitter strax bredvid de toaletter som vi kunnat nyttja under insatsen). Efter att ha fått detta bekräftat gick vi ett 15-tal meter längs vänstersidan av korridoren, till dörren som ligger på vänster sida direkt efter luckan med brandslangen i korridoren. [redacted] gick in i denna dörr som föreföll vara olåst, inne i nästföljande hall låste hon upp dörren till skolsköterskan (dörren på bortersta kortsidan) och där inne plockade hon med sig diverse personliga tillhörigheter. Hon låste sedan dörren till expeditionen och vi gick tillbaka samma väg vi kom, vi lämnade sedermera skolbyggnaden genom samma dörr vi använt för inpassering.

Både [redacted] var med längs hela ledsagningen och undertecknad hade alltså bägge två under konstant uppsikt från det att vi gick in i till att vi lämnade skolbyggnaden.

Övrigt:
Hela ledsagningen dokumenterades på film av pa Öman. Även [redacted] körkort fotograferades. Film + bilder kan fås vid behov.

I samband med ledsagningen fick [redacted] tillstånd av tidigare angivna beslutsfattare att ta med sig sin cykel (svart) som var en av tre vid cykelstället utanför röd sida av byggnanden, även detta fotodokumenterades.

I tjänsten
Pa Carl-Henrik Öman/13463

[redacted]

Polisen

Tjänsteanteckning

Skador Wahid Kosa

Signerad av

Signerad datum

Enhet
Polisregion Väst, Grova Brott 1 PO Fyrbodal

Diarienr
5000-K1353421-15

Uppgiftslämnare	Datum	Tid
Gerborn, Joakim	2015-10-26	15:34

Beslag verkställt	Material för analys
Nej	Nej

Mottaget

Mottaget datum

Tid

Sätt på vilket uppgift lämnats

Upprättad av
Joakim Gerborn

Uppgiften avser
[redacted]

Uppgift
Undertecknad håller förhör med målsäganden [redacted]23, Näl den [redacted]

Efter förhöret talar jag med en sköterska på avdelningen som kan berätta att [redacted]uppvisat svåra skador.

Hans mjälte var punkterad och numera bortopererad.
Hans ena lunga är punkterad.
Delar av bukspotkörteln var skadad och är delvis bortopererad.

Han har dessutom ett par mindre allvarliga skärskador på armen.

I tjänsten
Krinsp Joacim Gerborn

BORTTAGEN, INNEHÅLLER GM:S BESÖKS-OCH KONTAKTHISTORIK MED [redacted] SJUKVÅRDEN

Polisen

Avrapporteringspm

PM från Platschef dagen NÄL 5000-K1353421-15

Signerad av

Signerad datum

Enhet
Polisregion Väst, BF-IGV 1 LPO S Bohuslän

Diarienr
5000-K1353421-15

Uppgiftslämnare	Datum	Tid
Hallqvist, Anders	2015-10-23	15:04

Beslag verkställt	Material för analys
Nej	Nej

Mottaget	Mottaget datum	Tid

Sätt på vilket uppgift lämnats

Upprättad av
Anders Hallqvist

Uppgiften avser
PM från Platschef dagen NÄL 151022, 5000-K1353421-15

Uppgift

Avrapporterings PM NÄL 2015-10-22
5000-K1353421-15

Patrull 51-5120 med Pa Anders Hallqvist och Pa Linda Oscarson kallas av RLC till NÄL med anledning av händelsen på skolan Kronan. Pa Anders Hallqvist platschef och Pa Linda Oscarsson biträdande platschef.

Infektionsrum 1 i direkt anslutning till akutmottagningen med egen ingång blir ledningsplats. Alla patruller som anlände till platsen kunde enkelt ta sig hit för att få en uppgift.
Västra gatan i anslutning till sjukhusdiakon och bönerum blir samlingsplats för anhöriga och övriga som ansluter.

Kontakt tas med kordinator på sjukhuset, diakonen samt ansvarig för sjukhusets stödpersoner. Samverkan sker löpande. Ledningsläkare och ledningssjuksköterska kontaktas angående vilka skadade som kommer till Sjukhuset.

[redacted]nformerar oss om status på skadade.
Tony Bengtsson spaning Uddevalla fick i uppgift att ta sig till IVA/Operation att söka id på de skadade och han samverkade med Önnhammar, Sätterman och Söder.

LOKUS Trollhättan fick i uppgift att ta hand om beslag av kläder. Även 54-1110 var initialt behjälpliga med beslag.

Initialt hade vi patruller vid akutintag för att lotsa de anhöriga som kom in till anhörigrummet och uppgiften togs sedan över av civila väktare.

Magnus 54-2110 utses att ansvara för Västra gatan där anhöriga samlas. Hans uppgift blev också att identifiera ankommande personer i syfte att få fram eventuellt anhöriga som senare ska meddelas dödsbud och för att skilja på anhöriga till gärningsmannen och offer. Här hade vi mest resurser med anledning av den stora mängd tillströmmande människor.

Fokus blir att hantera anhöriga och flera rum avsätts för anhöriga. Stödpersoner utrustade med orange västar tog hand om sörjande och sjukhuset försåg de som behövde med smörgåsar, vatten, kaffe mm. Sjukhuset hade också tillsett att det fanns tolkar på plats och för

vår del var detta bra då de överhörde vad som pratades om i korridoren och vi fick tips om oroligheter.

Sjukhuskyrkan såg till att öppna Skogshöjdens kyrka och för att avlasta vår personal gick vi ut med att vi där löpande kommer lämna information. Dock valde få att ta sig dit då de inte ansåg att det var deras kyrka.

Ett känt gäng från Kronogården kom till platsen och stämningen blev spänd. Magnus 54-2110 fick i uppgift att identifiera en ledare bland gänget och en dialog fördes med dem via honom. Efter dialog beslutade ledaren att de frivilligt lämnar platsen för att underlätta vårt arbete och de höll löftet att inte komma tillbaka.

Kl.13.30 hade sjukhuset den första presskonferens för pressen. Anhöriga informerade vi på Västra gatan.

Tekniker från Uddevalla hanterade avlidna och förberedde kropparna inför transport till Rättsmedicin.

Dödsbevis lämnades till Önnhammar m.fl., de lämnade platsen för att avrapportera.
Grova brott från Göteborg anländer till platsen och har i uppgift att lämna besked till anhöriga.

[redacted]ryter ihop och transporteras till psyket NÄL av sjukhuspersonal samt grova brott. Med anledning av att identifiering dröjt och många personer fortfarande är kvar på platsen, ca 300 personer, väljer vi att behålla dagpersonal tills alla anhöriga fått sina besked och vi kan konstatera att det är lugnt på platsen. När beskeden lämnats väljer många sörjande att lämna platsen och efter en inventering av personal beslutas att dagpersonalen avvecklas och Alfa 488 tillsammans med 54-2110 hanterar kvällen. Gruppchef Alfa 488 tar över platschefsrollen NÄL.

I samband med avvisitering av misstänkts kropp packas hans kläder, efter han dödsförklarats får vi två läderarmband med metallspännen av sjukhuspersonalen. Dessa överlämnas till Insp Brax, inre befäl Trollhättan av platschefen 51-5120. Armbanden ligger i en försluten påse och i påsen finns en lapp med misstänkts namn och personnummer. Insp Brax överlämnade armbanden till Tord Haraldsson.

Ambulanser som inkom till NÄL från olycksplatsen:
3 54-9220, -9250, -9710, -9340, -9120.

Efter order från YKOM skulle samtliga till Trollhättans polisstation för avlastningssamtal. Dock fanns ingen personal från oss på plats som mötte upp och dokumenterade vilka patruller som anlänt stationen. Ingen samling skedde på stationen och patrullerna tog en baguette som fanns i fikarummet och lämnade när de ätit upp.

Sammanfattning
Sammarbete med sjukhus, diakon och stödpersoner fungerade mycket bra. Vi fick tillgång till den personal och utrymmer på sjukhuset som vi var i behov av. Polispersonalen utförde ett mycket bra jobb och skötte plikttroget sina uppgifter utan gnäll trots den långa arbetsdagen utan möjlighet till rast eller ordentligt med mat. Vi hade tillräckligt med personal för att klara våra uppgifter och hade god hjälp av civila väktare.

Initialt var det väldigt rörigt gällande vilka skadade och eventuellt döda som var transporterade till NÄL. Vi fick olika besked från ansvariga på NÄL vilket försvårade vårt arbete. Vi begärde ut en lista på ambulanser som var på plats men det var oklart vilka som

transporterade vilka.

Inga personer på plats på sjukhuset gick till angrepp mot polis eller sjukhuspersonal. Dock var stämningen hätsk efter att presstalesperson Fuxborg går ut i media att ytterligare en pojk och gärningsmannen avlidit och detta hade inte meddelats de sörjande på sjukhuset. Vi hade redan initialt bett om en talregel men fått information att allt skulle gå genom presstalespersonen och att vi inte skulle lämna någon information. Anhöriga begärde besked från både sjukhus samt polis om vilka som var skadade och avlidna och då vi inte kunde gå ut med detta pga. att identifieringen inte var klar till 100% blev stämningen stundtals svårhanterlig.

Det som ställde till problem var att presstalesmän gick ut med information till media utan att vi först fick en chans att informera anhöriga på plats på NÄL. Dessa fick istället information genom media vilket inte var optimalt. Vi hade haft ett behov av en presskonferens på sjukhuset samt en bättre dialog med en presstalesperson från polisen, gärna på plats på NÄL.

Fika till vår personal tiggde vi ihop från sjukhuset i form av smörgåsar och kaffe. Dock saknades möjlighet att ge vår personal varm mat och detta var de i stort behov av. Detta är ett återkommande problem hos polisen till skillnad från hur räddningstjänsten samt försvarsmakten hanterar större händelser. Vi behöver köpa in mat från catering till personal då de inte får möjlighet att åka iväg och äta. En Zulu funktion måste omgående starta vid en större händelse och ha i uppgift att förse vår personal med mat. Dag patrullerna arbetade kl.06:50-19:00 utan att få i sig mer än några smörgåsar.

Efter avslutat pass på NÄL skedde ingen debriefing på stationen och patruller lämnade utan att någon chef stämt av hur de mådde. Platschefen NÄL dag stämde av med samtliga och vi fick inga signaler på att någon var i behov av akut debriefing. Dock hade vi inget personalansvar utan vi måste ha en fungerande rutin för detta. Många polismän upplevde obehag över att en hel dag hanterat sörjande människor och polismännen fick gå hem utan att fått en samlad bild över vad som hänt.

I tjänsten
Platschef Pa Anders Hallqvist, tjnr:11577
Bitr platschef Pa Linda Oscarson, tjnr:13375

Polisen

Avrapporteringspm

Försvarsmakten

Signerad av

Signerad datum

Enhet
Polisregion Väst, Grova Brott 1 PO Fyrbodal

Diarienr
5000-K1353421-15

Uppgiftslämnare	Datum	Tid
Frykler, Anette	2015-11-19	13:20

Beslag verkställt	Material för analys
Nej	Nej

Mottaget	Mottaget datum	Tid

Sätt på vilket uppgift lämnats

Upprättad av
Anette Frykler

Uppgiften avser
Försvarsmakten

Uppgift
Undertecknad har varit i kontakt med HR-center vid Försvarsmakten vilka informerar om att [redacted] inte har gjort någon ansökan till grundläggande militär utbildning,GMU.

Anette Frykler

Polisen

Avrapporteringspm

Platschef Kronan, Erfarenhetsberättelse

Signerad av

Signerad datum

Enhet
Polisregion Väst, BF-IGV 5 LPO Alingsås

Diarienr
5000-K1353421-15

Uppgiftslämnare	Datum	Tid
Lindroth, Niklas	2015-10-22	10:15

Beslag verkställt	Material för analys
Nej	Nej

Mottaget	Mottaget datum	Tid

Sätt på vilket uppgift lämnats

Upprättad av
Niklas Lindroth

Uppgiften avser
Insatsen på kronans skola

Uppgift

Det aktuella passet tjänstgjorde Niklas Lindroth som yttre befäl och Marcus Ståhlgren som ledningsstöd. Vi fick sedermera uppdraget som platschef respektive ledningsstöd på Kronans skola.

Vi fick larmet ca 10.15 vi är lite osäkra på exakt tidpunkt. Vi befinner oss då på polisstationen i Alingsås. Vi springer ut till bilen och påbörjar färden mot Trollhättan samtidigt som vi växlar över till Insats 41. På vägen fram börjar det komma radiotrafik på Insats 41 och vi hör hur man ropar efter ambulans. Att gärningsman är skjuten. Vi hör också att en ambulans kört in i väggen till skolan. Både jag och Ståhlgren är helt övertygade om att det rör sig om en pågående dödligt våld händelse och vi börjar förbereda oss mentalt på vilket som blir vårt uppdrag. Vi resonerade att antingen får vi göra söket eller så får vi säkra skolan. Det visade sig bli det senare för vår del. Vi hör över radion hur Polisinsatschefen blir ersatt av yttre poliskommissarie precis innan vi anländer till skolan.

Vi anländer till skolan efter en vad vi upplever mycket kort framkörningstid. Vi anländer till skolan samtidigt som en Lidköpingspatrull. Vi åker rakt fram till huvudentrén och söker kontakt med platschefen. Vi träffar henne utanför och vi får uppdraget att säkra skolan medan en annan patrull som anländer samtidigt får i uppdrag att söka igenom skolan. Jag och Ståhlgren delar på oss och han tar baksidan medan jag tar framsidan. I detta läge lämnar hon över platschefsuppdraget till en hundförare då hon också verkat mot gärningsmannen.

Det börjar nu samlas mycket folk och stämningen är mycket upprörd. Vi upplever dock båda att det inte är riktat mot polisen utan mer att upprörda anhöriga som vill ha svar och som vill hämta sina barn. Det börjar bli kaotiskt på framsidan och vi får de första inrusningsförsöken. Detta pågår ett tag, vi har svårt att uppskatta hur länge men pressen från folkmassan är ökande. Det kommer hela tiden nya poliser och även ordningsvakter eller väktare finns på plats och när folkmassan märker att de inte kan forcera framsidan rör man sig mot fritidsgården och runt till baksidan av skolan.

På baksidan är det ännu inte avspärrat så Ståhlgren börjar spärra av. Han upplever att respekten för avspärrningsbandet är bättre på baksidan än på framsidan. Föräldrarna och anhöriga kan även se barn inne på skolan vilket lugnar ner dem något. Det börjar nu fyllas på med personal även på baksidan.

På framsidan har nu även yttre poliskommissarie (polisinsatschef) anlänt och han ropar efter ett yttre befäl och jag ersätter hundföraren som platschef när jag anmäler mig hos polisinsatschefen. Ståhlgren hör att polisinsatschef söker efter yttre befäl som platschefer och han anmäler sig därför hos Lindroth som ledningsstöd.

Vi försöker få grepp på vilka patruller som är på plats så att vi kan börja dirigera patruller men det är svårt. Det är svårt att komma ut på ledningssambandet och vi får därför ge order muntligen till den polispersonal som vi kan se. Detta pågår ett par minuter och det är frustrerande då jag känner att vi inte har kontroll över brottsplatsen. Detta primärt då vi inte får information tillbaka om hur högt tryck det är på de olika sidorna på skolan.

Jag får frågan av polisinsatschef om jag behöver en egen talgrupp och det vill jag ha. Strax därefter börjar sambandet komma på plats. Där upplever jag för första gången att vi kan börja jobba strukturerat och få en stabil säkring av skolan på plats. Ståhlgren får i uppdrag att inventera patruller och jag börjar distribuera ut resurs. I samband med detta färgsätter jag även skolan eftersom jag och flera med mig inte är bekanta med vare sig byggnaden eller geografin runt byggnaden.

Trots inventering upplever vi inte att vi har full kontroll över resurs på plats, vi upplever dock att vi har kontroll över skolan och brottsplatsen. Vi känner där och då att vi har mycket dålig uppfattning om vad som egentligen skett. Jag får därför gå ut med en egenpåhittad talregel till patrullerna som bevakar. "Grovt våldsbrott. Skolan avspärrad. Presskonferens kommer." Efter detta upplever jag att frågor från min resurs om media minskar. Media upplevde varken jag eller Ståhlgren som ett problem.

Det kommer mycket civil resurs till oss och vill ha en arbetsuppgift. Dessa skickas vidare till fritidsgården efter samtal med yttre poliskommissarie.

På plats identifierar vi några oroshärdar i folkmassan och det kommer även information från poliser att det är "riktigt tungt kriminella som planerar något." Vad detta skulle vara framkom senare då de (f.d. black cobra) trodde att gärningsmannen var kvar och låg i en ambulans och att dessa personer ville in och skada eller döda gärningsmannen. Vi drar oss till minnes att en områdespolis anmält sig och vi ropar upp henne och hennes kollega. De får ett specialuppdrag att börja mingla ute bland de hon identifierar som problemskapare. Detta gör hon med bravur och tack vare henne blir det aldrig något organiserat inbrytningsförsök, hon bär stor del till att vårt uppdrag lyckades. Det är vår bedömning att en organiserad stormning av skola eller ambulans hade varit svår att stå emot trots god resurs på plats med tanke på mängden människor som ett sådant försök skulle kunnat dra med sig.

Vi får även ett par tillfällen med spontanevakueringar av elever men överlag lyckas vi hålla avspärrning både inåt och utåt.

Under hela insatsen fullkomligt rasar det in nya patruller som läggs under oss. Detta medför att det tar ett par timmar innan jag och Ståhlgren kan göra en riktig patrullinventering och lämna över till polisinsatschefen. Vi får också under tiden i uppdrag att ta ut patruller till andra uppdrag som kommer in. Till exempel hotas Stavreskolan och tre patruller avdelas dit. NÄL skall ha polispersonal. Gärningsmannens bostad skall spärras av. Stadshuset skall ha personal till Löfvens besök. Dessa uppdrag löstes snabbt av oss och vår resurs.

Under eftermiddagen börjar vi uppleva att vi har så mycket personal att vi kan börja växla ut personal. Detta då flera av dem står i bara skjortan ute i regnet, är blöta och fryser. Vi lyckas hitta en matbutik där vi kan låna en toalett till personalen. Flertalet har heller inte haft

möjlighet att äta då larmet kom innan lunch. Vi får information att polispersonal i Trollhättan fixat mackor och att man kan åka dit för rast. Detta underlättar givetvis mycket för oss.
Vi blir avlösta som platschef skolan vid 16:00 tiden men är kvar som platschef för Löfvens besök till 18:00. Besöket avlöper utan incident.

Sammanfattning
Vi upplever båda att vi hade en extremt pressad arbetssituation under lång tid. Vi ser dock inte att man hade kunnat lösa ansvaret för inkommande patrull på annat sätt än att skicka dem till platschef skolan. Vi är helt övertygade om att TK utbildningen gjorde att alla pratade samma språk och det i sin tur möjliggjorde att vi löste situationen på ett sätt.

Platschef Niklas Lindroth
Ledningsstöd Marcus Ståhlgren

Polisen

Beslagsprotokoll

2015-5000-BG104616

Signerat av

Signerat datum

Diarienummer
5000-K1353421-15

Verkställande enhet
Polisregion Väst, Underättelse
1 PO Fyrbodal

Handläggande enhet
Polisregion Väst, Grova brott
1 PO Fyrbodal

Misstänkt person
Pettersson, Anton Niclas [redacted]

Plats för verkställan
Trollhättans Stad
KRONAN SKOLA , LANTMANNAVÄGEN 113
, TROLLHÄTTAN

Datum och klockslag för verkställighet
2015-10-22 10:44

Beslutat av
Lindh, Sven-Åke, Inspektör

Verkställt av
Lindh, Sven-Åke, Inspektör

Ändamål med åtgärden
- Kan antagas ha betydelse för utredningen av brott

Brott
0311 - Mord (utan användning av skjutvapen mot man)

Domstol för överklagan
Vänersborgs tingsrätt

Beslag taget från
Pettersson, Anton Niclas

Föremålspunkter

2015-5000-BG104616-1
Kortetui (1 st)

Platsbeskrivning
cafeterians balkong, på golvet.

Status
Utlämnad

Anspråkstagare
1 st.

Typ : Kortetui

Färg : Silver

Anteckningar: Innehåller id-handlingar bl.a

Polisen

Beslagsprotokoll

2015-5000-BG104651

Signerat av

Signerat datum

Diarienummer
5000-K1353421-15

Verkställande enhet
Polisregion Väst, Forensik 5
Rgn Väst
Handläggande enhet
Polisregion Väst, Grova brott
1 PO Fyrbodal

Misstänkt person Pettersson, Anton Niclas, [redacted]	
Plats för verkställan Akuten NÄL , Norra Älvsborgs Länsjukhus , Trollhättan	Datum och klockslag för verkställighet 2015-10-22 11:40
Beslutat av Haraldsson, Thord, Kommissarie	Verkställt av Lindholm, Thomas, Inspektör Hall, Morgan, Inspektör
Ändamål med åtgärden • Kan antagas ha betydelse för utredningen av brott	Brott 0311 - Mord (utan användning av skjutvapen mot man)
Domstol för överklagan Vänersborgs tingsrätt	Beslag taget från [redacted]

Föremålspunkter

2015-5000-BG104651-1 Jeans (1 st)	Platsbeskrivning Överlämnat av vårdpersonal på akutmottagningen NÄL.	Status Fastställd Anspråkstagare 0 st.
Fabrikat : Cubus Storlek : 164 Färg : Svart	Typ : Herrjeans Material : Denim	
2015-5000-BG104651-2 Strumpor (2 st)	Platsbeskrivning Överlämnat av personal på akutmottagningen NÄL.	Status Fastställd Anspråkstagare 0 st.
Modell : Herrsocka	Färg : Grå	
2015-5000-BG104651-3 Skor (1 st)	Platsbeskrivning Överlämnat till polisen av personal på akutmottagningen NÄL.	Status Fastställd Anspråkstagare 0 st.
Fabrikat : Puma Storlek : 40	Typ : Sportsko Färg : Svart	

Polisen

Beslagsprotokoll

2015-5000-BG104651

Signerat av

Signerat datum

Diarienummer
5000-K1353421-15

Verkställande enhet
Polisregion Väst, Forensik 5
Rgn Väst
Handläggande enhet
Polisregion Väst, Grova brott
1 PO Fyrbodal

Föremålspunkter		
2015-5000-BG104651-4 Nyckel (2 st)	Platsbeskrivning Som punkt 1.	Status Fastställd Anspråkstagare 0 st.
På ring : Ja	Antal nycklar : 2	

Polisen

Beslagsprotokoll

2015-5000-BG104657

Signerat av

Signerat datum

Diarienummer
5000-K1353421-15

Verkställande enhet
Polisregion Väst, Forensik 5
Rgn Väst

Handläggande enhet
Polisregion Väst, Grova brott
1 PO Fyrbodal

Misstänkt person Pettersson, Anton Niclas, [redacted]	
Plats för verkställan NORRA ÄLVSBORGS SJUKHUS , LÄRKE-TORPSVÄGEN , TROLLHÄTTAN	Datum och klockslag för verkställighet 2015-10-22 11:40
Beslutat av Haraldsson, Thord, Kommissarie	Verkställt av Lindholm, Thomas, Inspektör Hall, Morgan, Inspektör
Ändamål med åtgärden • Kan antagas ha betydelse för utredningen av brott	Brott 0311 - Mord (utan användning av skjutvapen mot man)
Domstol för överklagan Vänersborgs tingsrätt	Beslag taget från [redacted]

Föremålspunkter

2015-5000-BG104657-1 Skjorta (1 st)	Platsbeskrivning Överlämnat till polisen av personal på akutmotttagningen NÄL.	Status Fastställd Anspråkstagare 0 st.
Fabrikat : Hennes & Mauritz Storlek : M	Typ : Herrskjorta Färg : Svart	
2015-5000-BG104657-2 Strumpor (2 st)	Platsbeskrivning Överlämnat till polisen av personal på akutmottagningen NÄL.	Status Fastställd Anspråkstagare 0 st.
Typ : Bomullssockar	Färg : Vit	
2015-5000-BG104657-3 Skor (2 st)	Platsbeskrivning Överlämnade till polisen av personal på akutmottagningen NÄL.	Status Fastställd Anspråkstagare 0 st.
Fabrikat : Victory Storlek : 42	Typ : Gymnastikskor Färg : Blå	

Polisen

Beslagsprotokoll

2015-5000-BG104663

Signerat av

Signerat datum

Diarienummer
5000-K1353421-15

Verkställande enhet
Polisregion Väst, Forensik 5
Rgn Väst
Handläggande enhet
Polisregion Väst, Grova brott
1 PO Fyrbodal

Misstänkt person Pettersson, Anton Niclas[redacted]	
Plats för verkställan NORRA ÄLVSBORGS SJUKHUS , LÄRKE-TORPSVÄGEN , TROLLHÄTTAN	Datum och klockslag för verkställighet 2015-10-22 11:40
Beslutat av Haraldsson, Thord, Kommissarie	Verkställt av Lindholm, Thomas, Inspektör Hall, Morgan, Inspektör
Ändamål med åtgärden • Kan antagas ha betydelse för utredningen av brott	Brott 0311 - Mord (utan användning av skjutvapen mot man)
Domstol för överklagan Vänersborgs tingsrätt	Beslag taget från [redacted]

Föremålspunkter

2015-5000-BG104663-1 Byxor (1 st)	Platsbeskrivning Överlämnade till polisen av vårdpersonal på akutmottagningen NÄL.	Status Ska lämnas ut Anspråkstagare 1 st.
Fabrikat : MAN made by Ellos Modell : Herrbyxa Färg : Beige		Typ : Chinos Storlek : 38-32
2015-5000-BG104663-2 Livrem (1 st)	Platsbeskrivning Som punkt 1.	Status Ska lämnas ut Anspråkstagare 1 st.
Material : Skinn		Färg : Svart
2015-5000-BG104663-3 Strumpor (2 st)	Platsbeskrivning Som punkt 1.	Status Ska lämnas ut Anspråkstagare 1 st.
Typ : Herrsocka		Färg : Svart

Polisen

Beslagsprotokoll

2015-5000-BG104663

Signerat av

Signerat datum

Diarienummer
5000-K1353421-15

Verkställande enhet
Polisregion Väst, Forensik 5
Rgn Väst
Handläggande enhet
Polisregion Väst, Grova brott
1 PO Fyrbodal

Föremålspunkter

2015-5000-BG104663-4 Skor (1 st)	Platsbeskrivning Som punkt 1.	Status Ska lämnas ut Anspråkstagare 1 st.
Fabrikat: Umbro	Typ: Sneakers	
Modell: Herrsko	Storlek: 45	
Material: Syntetiskt skinn	Färg: Svart	
2015-5000-BG104663-5 Mobiltelefon (1 st)	Platsbeskrivning Som punkt 1.	Status Utlämnad till ombud Anspråkstagare 1 st.
Fabrikat: Sony Ericsson	Modell: Experia	
Färg: Svart		
2015-5000-BG104663-6 Nyckel (4 st)	Platsbeskrivning Som punkt 1.	Status Utlämnad till ombud Anspråkstagare 1 st.
På ring: Ja	Antal nycklar: 4	
Anteckningar: 3 vanliga nycklar samt en bilnyckel.		
2015-5000-BG104663-7 Plånbok (1 st)	Platsbeskrivning Som punkt 1.	Status Utlämnad till ombud Anspråkstagare 1 st.
Typ: Plånbok	Material: Skinn	
Färg: Svart		
Anteckningar: I plånboken förvarades 111 SEK samt körkort/kort tillhörande målsägande.		

Polisen

Beslagsprotokoll

2015-5000-BG104675

Signerat av

Signerat datum

Diarienummer
5000-K1353421-15

Verkställande enhet
Polisregion Väst, Forensik 5
Rgn Väst
Handläggande enhet
Polisregion Väst, Grova brott
1 PO Fyrbodal

Misstänkt person Pettersson, Anton Niclas [redacted]	
Plats för verkställan NORRA ÄLVSBORGS SJUKHUS , LÄRKE-TORPSVÄGEN , TROLLHÄTTAN	Datum och klockslag för verkställighet 2015-10-22 11:40
Beslutat av Haraldsson, Thord, Kommissarie	Verkställt av Lindholm, Thomas, Inspektör Hall, Morgan, Inspektör
Ändamål med åtgärden • Kan antagas ha betydelse för utredningen av brott	Brott 0311 - Mord (utan användning av skjutvapen mot man)
Domstol för överklagan Vänersborgs tingsrätt	Beslag taget från Pettersson, Anton Niclas

Föremålspunkter

2015-5000-BG104675-1 Rock (1 st)	Platsbeskrivning Överlämnad till polisen av personal på akutmottagningen NÄL.	Status Fastställd Anspråkstagare 1 st.
Fabrikat : Poizen Industries Storlek : M Färg : Svart		Modell : Långrock Material : Bomull
2015-5000-BG104675-2 Skjorta (1 st)	Platsbeskrivning Som punkt 1.	Status Fastställd Anspråkstagare 1 st.
Fabrikat : Brandit Färg : Kammouflagefärgad		Modell : Herrskjorta
2015-5000-BG104675-3 T-shirt (1 st)	Platsbeskrivning Som punkt 1.	Status Fastställd Anspråkstagare 1 st.
Fabrikat : Promodoro Material : Bomull		Storlek : M Färg : Svart

Polisen

Beslagsprotokoll

2015-5000-BG104675

Signerat av

Signerat datum

Diarienummer
5000-K1353421-15

Verkställande enhet
Polisregion Väst, Forensik 5
Rgn Väst
Handläggande enhet
Polisregion Väst, Grova brott
1 PO Fyrbodal

Föremålspunkter		
2015-5000-BG104675-4 Sockor (2 st)	Platsbeskrivning Som punkt 1.	Status Fastställd Anspråkstagare 1 st.
Typ : Herrsockar	Färg : Grå	
2015-5000-BG104675-5 Halsband (1 st)	Platsbeskrivning Som punkt 1.	Status Utlämnad Anspråkstagare 1 st.
Typ : Halsband	Färg : Vit	
Anteckningar: Med hänge "Thors hammare".		

Polisen

Beslagsprotokoll

Signerat av

Signerat datum

Diarienummer
5000-K1353421-15

2015-5000-BG104931

Verkställande enhet
Polisregion Väst, Grova Brott
1 PO Fyrbodal

Handläggande enhet
Polisregion Väst, Grova brott
1 PO Fyrbodal

Misstänkt person
Pettersson, Anton Niclas [redacted]

Plats för verkställan
KRONAN SKOLA , LANTMANNAVÄGEN 113 , TROLLHÄTTAN

Datum och klockslag för verkställighet
2015-10-22 16:00

Beslutat av
Haraldsson, Thord, Kommissarie

Verkställt av
Mattsson, Torbjörn, Inspektör

Ändamål med åtgärden
- Kan antagas ha betydelse för utredningen av brott

Brott
0311 - Mord

Domstol för överklagan
Vänersborgs tingsrätt

Beslag taget från
Kan ej anges

Föremålspunkter

2015-5000-BG104931-1
Usb-minne/övervakningsfilm (1 st)

Platsbeskrivning
Säkrat av [redacted] på kommunen

Status
Fastställd

Anspråkstagare
0 st.

Fabrikat : Kingston
Typ : Kingston Memory Stick
Produkt : Mjukvara
Anteckningar: Film över händelsen på Kronan

Polisen

Beslagsprotokoll

2015-5000-BG104984

Signerat av

Signerat datum

Diarienummer
5000-K1353421-15

Verkställande enhet
Polisregion Väst, Grova Brott
1 PO Fyrbodal

Handläggande enhet
Polisregion Väst, Grova brott
1 PO Fyrbodal

Misstänkt person Pettersson, Anton Niclas, [redacted]	
Plats för verkställan NORRA ÄLVSBORGS SJUKHUS , LÄRKE-TORPSVÄGEN , TROLLHÄTTAN	Datum och klockslag för verkställighet 2015-10-22 19:00
Beslutat av Haraldsson, Thord, Kommissarie	Verkställt av Bengtsson, Tony, Inspektör
Ändamål med åtgärden • Kan antagas ha betydelse för utredningen av brott	Brott 0311 - Mord
Domstol för överklagan Vänersborgs tingsrätt	Beslag taget från Pettersson, Anton Niclas

Föremålspunkter

2015-5000-BG104984-1 Armband (2 st)	Platsbeskrivning Överlämnad till polis av sjukvårdspersonal	Status Utlämnad Anspråkstagare 1 st.
Typ : Armband	Material : läder	
Färg : Svart		

Polisen

Beslagsprotokoll

2015-5000-BG105116

Signerat av

Signerat datum

Diarienummer
5000-K1353421-15

Verkställande enhet
Polisregion Väst, Grova Brott
1 PO Fyrbodal

Handläggande enhet
Polisregion Väst, Grova brott
1 PO Fyrbodal

Misstänkt person	
Plats för verkställan KRONAN SKOLA , LANTMANNAVÄGEN 113 , TROLLHÄTTAN	Datum och klockslag för verkställighet 2015-10-23 12:00
Beslutat av Timmersjö, Sten-Rune, Inspektör	Verkställt av Brigantini, Marie, Inspektör Andersson-Nordberg, Thomas, Inspektör
Ändamål med åtgärden • Kan antagas ha betydelse för utredningen av brott	Brott 0311 - Mord
Domstol för överklagan Göteborgs tingsrätt	Beslag taget från Kan ej anges

Föremålspunkter

2015-5000-BG105116-1 Mössa (1 st) Färg : Svart Anteckningar: svart stickad	Platsbeskrivning Nedervåningen, låg intill [redacted]	Status Utlämnad Anspråkstagare 1 st.
2015-5000-BG105116-2 Mobiltelefon (1 st) Färg : Svart	Platsbeskrivning Nedervåningen, låg inti[redacted]	Status Utlämnad till ombud Anspråkstagare 1 st.
2015-5000-BG105116-3 Jacka (1 st) Färg : Svart Anteckningar: svart täckjacka	Platsbeskrivning Nedervåningen, satt p[redacted]r	Status Utlämnad Anspråkstagare 1 st.
2015-5000-BG105116-4 Kortfodral (1 st)	Platsbeskrivning Nedervåningen, låg i jackfickan (innehöll körkort, bankkkort mm)	Status Utlämnad till ombud Anspråkstagare 1 st.

Polisen

Beslagsprotokoll

Signerat av

Signerat datum

Diarienummer
5000-K1353421-15

Verkställande enhet
Polisregion Väst, Grova Brott
1 PO Fyrbodal
Handläggande enhet
Polisregion Väst, Grova brott
1 PO Fyrbodal

2015-5000-BG105116

Föremålspunkter		
2015-5000-BG105116-5 Hörlurar (1 st)	Platsbeskrivning Nedervåningen, låg i jackfickan	Status Utlämnad till ombud Anspråkstagare 1 st.
2015-5000-BG105116-6 Nyckelknippa (1 st) På ring : Kan ej anges	Platsbeskrivning nedervåningen, låg i jackfickan	Status Utlämnad till ombud Anspråkstagare 1 st.
2015-5000-BG105116-7 T-shirt (1 st) Färg : Grå	Platsbeskrivning Nedervåningen, satt p[redacted]	Status Utlämnad Anspråkstagare 1 st.
2015-5000-BG105116-8 Skor (1 st) Fabrikat : Adidas	Platsbeskrivning Nedervåningen, satt på[redacted] Färg : Vit	Status Utlämnad Anspråkstagare 1 st.
2015-5000-BG105116-9 Strumpor (1 st) Färg : Vit	Platsbeskrivning Nedervåningen, satt[redacted]	Status Utlämnad Anspråkstagare 1 st.
2015-5000-BG105116-10 Träningsbyxor (1 st) Fabrikat : Adidas	Platsbeskrivning Nedervåningen, satt på[redacted]	Status Utlämnad Anspråkstagare 1 st.
2015-5000-BG105116-11 Kalsonger (1 st)	Platsbeskrivning Nedervåningen, satt p[redacted]	Status Utlämnad Anspråkstagare 1 st.

Polisen

Beslagsprotokoll

2015-5000-BG105116

Signerat av

Signerat datum

Diarienummer
5000-K1353421-15

Verkställande enhet
Polisregion Väst, Grova Brott
1 PO Fyrbodal

Handläggande enhet
Polisregion Väst, Grova brott
1 PO Fyrbodal

Föremålspunkter		
2015-5000-BG105116-12 Datorsladd (1 st)	Platsbeskrivning Nedervåningen, låg vid fönstret	Status Fastställd Anspråkstagare 0 st.
2015-5000-BG105116-13 Handskar (1 st)	Platsbeskrivning Nedervåningen, låg intill fönstret vid [redacted]s bord	Status Utlämnad Anspråkstagare 1 st.
2015-5000-BG105116-14 Mugg (1 st) Anteckningar: vit	Platsbeskrivning Nedervåningen, stod vid[redacted]bord	Status Fastställd Anspråkstagare 0 st.
2015-5000-BG105116-15 Pricktavla (1 st) Anteckningar: i papper (med silvertejp)	Platsbeskrivning Nedervåningen, låg på bord nära cafét	Status Fastställd Anspråkstagare 0 st.
2015-5000-BG105116-16 Bärbar dator (1 st) Fabrikat : HP Anteckningar: (påslagen). Överlämnad direkt till Sten-Rune Timmersjö	Platsbeskrivning Nedervåningen, stod p[redacted]	Status Fastställd Anspråkstagare 0 st.
2015-5000-BG105116-17 Tejprulle (1 st) Anteckningar: Silvertejpsrulle.	Platsbeskrivning Kronoskolan, övre plan. Direkt ovanför trappan.	Status Fastställd Anspråkstagare 0 st.

Polisen

Beslagsprotokoll

2015-5000-BG105116

Signerat av

Signerat datum

Diarienummer
5000-K1353421-15

Verkställande enhet
Polisregion Väst, Grova Brott
1 PO Fyrbodal

Handläggande enhet
Polisregion Väst, Grova brott
1 PO Fyrbodal

Föremålspunkter		
2015-5000-BG105116-18 Kniv (1 st) Anteckningar: Större modell.	Platsbeskrivning Kronoskolan, övre plan. Direkt ovanför trappan.	Status Fastställd Anspråkstagare 0 st.
2015-5000-BG105116-19 Hjälm (1 st) Färg : Grön Anteckningar: Militärhjälm.	Platsbeskrivning Kronoskolan, övre plan. Direkt ovanför trappan.	Status Fastställd Anspråkstagare 0 st.
2015-5000-BG105116-20 Ansiktsmask (1 st)	Platsbeskrivning Kronoskolan, övre plan. Direkt ovanför trappan.	Status Fastställd Anspråkstagare 0 st.
2015-5000-BG105116-21 Svärd (1 st) Antikt : Kan ej anges	Platsbeskrivning Kronoskolan, övre plan. Direkt ovanför trappan. Något till vänster, under en bänk.	Status Fastställd Anspråkstagare 0 st.
2015-5000-BG105116-22 Berlock (1 st) Anteckningar: 5-uddigstjärna i rund platt "berlock" troligen till ett halsband.	Platsbeskrivning Kronoskolan, övre plan. Direkt ovanför trappan. Något åt vänster, under en bänk.	Status Utlämnad Anspråkstagare 1 st.
2015-5000-BG105116-23 Ring (1 st) Anteckningar: Ring av större modell.	Platsbeskrivning Kronoskolan, övre plan. Direkt ovanför trappan.	Status Utlämnad Anspråkstagare 1 st.

Polisen

Beslagsprotokoll

2015-5000-BG105116

Signerat av

Signerat datum

Diarienummer
5000-K1353421-15

Verkställande enhet
Polisregion Väst, Grova Brott
1 PO Fyrbodal

Handläggande enhet
Polisregion Väst, Grova brott
1 PO Fyrbodal

Föremålspunkter		
2015-5000-BG105116-24 Knapp (1 st)	Platsbeskrivning Kronoskolan, övre plan. Direkt ovanför trappan.	Status Fastställd Anspråkstagare 0 st.
2015-5000-BG105116-25 Knapp (1 st)	Platsbeskrivning Kronoskolan, övre plan. Direkt ovanför trappan.	Status Fastställd Anspråkstagare 0 st.
2015-5000-BG105116-26 Knapp (1 st)	Platsbeskrivning Kronoskolan, övre plan. Direkt ovanför trappan.	Status Fastställd Anspråkstagare 0 st.
2015-5000-BG105116-27 Kängor (1 st) Färg : Svart Anteckningar: Militärkänga. Vänster.	Platsbeskrivning Kronoskolan, övre plan. Direkt ovanför trappan.	Status Fastställd Anspråkstagare 0 st.
2015-5000-BG105116-28 Kängor (1 st) Färg : Svart Anteckningar: Militärkänga. Höger	Platsbeskrivning Kronoskolan, övre plan. Direkt ovanför trappan.	Status Fastställd Anspråkstagare 0 st.
2015-5000-BG105116-29 Knapp (1 st)	Platsbeskrivning Kronoskolan, övre plan. Direkt ovanför trappan.	Status Fastställd Anspråkstagare 0 st.

Polisen

Beslagsprotokoll

2015-5000-BG105116

Signerat av

Signerat datum

Diarienummer
5000-K1353421-15

Verkställande enhet
Polisregion Väst, Grova Brott
1 PO Fyrbodal

Handläggande enhet
Polisregion Väst, Grova brott
1 PO Fyrbodal

Föremålspunkter		
2015-5000-BG105116-30 Byxor (1 st)	Platsbeskrivning Kronoskolan, övre plan. Direkt ovanför trappan.	Status Fastställd Anspråkstagare 0 st.
Anteckningar: I byxorna sitter det ett knivfodral samt en nyckelknippa.		
2015-5000-BG105116-31 Jacka (1 st)	Platsbeskrivning Kronoskolan, övre plan. Lärarrum / hjälpinsatsrum.	Status Fastställd Anspråkstagare 0 st.
Anteckningar: Skada vänster fram. Ngt. blodig.		
2015-5000-BG105116-32 Glasögonglas (1 st)	Platsbeskrivning Kronoskolan, övre plan. I korridoren, i dörröppning, snett mitt emot det aktuella klassrummet.	Status Fastställd Anspråkstagare 0 st.
Anteckningar: Endast ett glas till ett par glasögon.		

Polisen

Beslagsprotokoll

Mord. Kläder från obduktion 980818-9311.

Signerat av

Signerat datum

Verkställande enhet
Polisregion Väst, Forensik 6
Rgn Väst
Handläggande enhet
Polisregion Väst, Grova brott
1 PO Fyrbodal

2015-5000-BG105092

Diarienummer
5000-K1353421-15

Misstänkt person	
Plats för verkställan RÄTTSMEDICINALVERKET , MEDICINARE-GATAN 18 A , GÖTEBORG	Datum och klockslag för verkställighet 2015-10-23 09:00
Beslutat av Haraldsson, Thord, Kommissarie	Verkställt av Johannisson, Pontus, Inspektör Lidström, Stefan, Inspektör
Ändamål med åtgärden • Kan antagas ha betydelse för utredningen av brott	Brott 0311 - Mord (utan användning av skjutvapen mot man)
Domstol för överklagan Göteborgs tingsrätt	Beslag taget från [redacted]

Föremålspunkter		
2015-5000-BG105092-1 Kalsonger (1 st) Färg : Grön/blå Anteckningar: Uppklippta, blodiga.	Platsbeskrivning Låg bredvid målsäganden i liksäcken.	Status Fastställd Anspråkstagare 0 st.
2015-5000-BG105092-2 Linne (1 st) Färg : Röd/Grå Anteckningar: Uppklippt, blodigt. Linne med ränder på.	Platsbeskrivning Låg bredvid målsäganden i liksäcken.	Status Fastställd Anspråkstagare 0 st.

Polisen

Beslagsprotokoll

2015-5000-BG105730

Signerat av

Signerat datum

Diarienummer
5000-K1353421-15

Verkställande enhet
Polisregion Väst, BF-IGV 3
LPO Ö Fyrbodal
Handläggande enhet
Polisregion Väst, Grova brott
1 PO Fyrbodal

Misstänkt person	
Plats för verkställan KRONAN Fritidsgård/ Parkeringsplats , LANT-MANNAVÄGEN 113 , TROLLHÄTTAN	Datum och klockslag för verkställighet 2015-10-23 11:00
Beslutat av Timmersjö, Sten-Rune, Inspektör	Verkställt av Jönsson, Caroline, Polisassistent
Ändamål med åtgärden • Kan antagas ha betydelse för utredningen av brott	Brott 0311 - Mord (utan användning av skjutvapen mot man)
Domstol för överklagan Vänersborgs tingsrätt	Beslag taget från Kan ej anges

Föremålspunkter		
2015-5000-BG105730-1 Plastpåse (1 st)	Platsbeskrivning Låg i skogen vid parkeingsplatsen inte långt från gärningsmannens bil.	Status Fastställd Anspråkstagare 0 st.

Polisen

Beslagsprotokoll

Kula från obduktion

Signerat av

Signerat datum

Diarienummer
5000-K1353421-15

Verkställande enhet
Polisregion Väst, Grova Brott
1 PO Fyrbodal

Handläggande enhet
Polisregion Väst, Grova brott
1 PO Fyrbodal

2015-5000-BG106827

Misstänkt person	
Plats för verkställan RÄTTSMEDICINALVERKET , MEDICINARE-GATAN 18 A , GÖTEBORG	Datum och klockslag för verkställighet 2015-10-27 11:00
Beslutat av Rinsell, Per-Erik, Vice chefsåklagare	Verkställt av Malmqvist, Peter, Inspektör Jakobi, Margareta, Inspektör
Ändamål med åtgärden • Kan antagas ha betydelse för utredningen av brott	Brott 0311 - Mord
Domstol för överklagan Vänersborgs tingsrätt	Beslag taget från Pettersson, Anton Niclas

Föremålspunkter		
2015-5000-BG106827-1 Kula (1 st)	Platsbeskrivning Säkrades i samband med obduktion	Status Fastställd Anspråkstagare 0 st.
Anteckningar: Deformerad kula		

Polisen

Beslagsprotokoll

2015-5000-BG107016

Signerat av

Signerat datum

Diarienummer
5000-K1353421-15

Verkställande enhet
Polisregion Väst, Grova Brott
1 PO Fyrbodal

Handläggande enhet
Polisregion Väst, Grova brott
1 PO Fyrbodal

Misstänkt person Pettersson, Anton Niclas, [redacted]	
Plats för verkställan Pettersson, Anton Niclas TUNHEMSVÄGEN , TROLLHÄTTAN	Datum och klockslag för verkställighet 2015-10-23 13:00
Beslutat av Haraldsson, Thord, Kommissarie	Verkställt av Löfgren, Peter, Inspektör Klasson, Thomas, Inspektör
Ändamål med åtgärden • Kan antagas ha betydelse för utredningen av brott	Brott 0304 - Mordförsök 0311 - Mord (utan användning av skjutvapen mot man)
Domstol för överklagan Vänersborgs tingsrätt	Beslag taget från Pettersson, Anton Niclas

Föremålspunkter		
2015-5000-BG107016-1 Skrivblock (1 st)	Platsbeskrivning Avskedsbrev skriviet av den misstänkte	Status Fastställd Anspråkstagare 1 st.
2015-5000-BG107016-2 Penna (1 st)	Platsbeskrivning Låg i anslutning till brevet	Status Fastställd Anspråkstagare 1 st.

Polisen

Beslagsprotokoll

2015-5000-BG109604

Signerat av

Signerat datum

Diarienummer
5000-K1353421-15

Verkställande enhet
Polisregion Väst, Grova Brott
1 PO Fyrbodal

Handläggande enhet
Polisregion Väst, Grova brott
1 PO Fyrbodal

Misstänkt person Pettersson, Anton Niclas [redacted]	
Plats för verkställan KRONAN SKOLA , LANTMANNAVÄGEN 113 , TROLLHÄTTAN	Datum och klockslag för verkställighet 2015-10-22 11:00
Beslutat av Timmersjö, Sten-Rune, Inspektör	Verkställt av Timmersjö, Sten-Rune, Inspektör
Ändamål med åtgärden • Kan antagas ha betydelse för utredningen av brott	Brott 0311 - Mord
Domstol för överklagan Vänersborgs tingsrätt	Beslag taget från Pettersson, Anton Niclas

Föremålspunkter

2015-5000-BG109604-1 Mobiltelefon (1 st)	Platsbeskrivning Antons telefon, Iphone	Status Utlämnad Anspråkstagare 1 st.
Fabrikat : Apple		

Polisen

Beslagsprotokoll

Beslag Andreas Johanssons tfn Blekinge

Signerat av

Signerat datum

Diarienummer
5000-K1353421-15

Verkställande enhet
Polisregion Väst, Grova Brott
1 PO Fyrbodal

Handläggande enhet
Polisregion Väst, Grova brott
1 PO Fyrbodal

2015-5000-BG127637

Misstänkt person Pettersson, Anton Niclas, [redacted]	
Plats för verkställan [redacted] Beslaget gjort på Polisstationen Karlskrona , RÖ-DEBYEKVÄGEN 13 , RÖDEBY	Datum och klockslag för verkställighet 2015-12-18 14:00
Beslutat av Haraldsson, Thord, Kommissarie	Verkställt av Pettersson, Thomas A, Inspektör
Ändamål med åtgärden • Kan antagas ha betydelse för utredningen av brott	Brott 0311 - Mord
Domstol för överklagan Vänersborgs tingsrätt	Beslag taget från Johansson, Andreas Daniel Christoffer

Föremålspunkter		
2015-5000-BG127637-1 Mobiltelefon (1 st)	Platsbeskrivning För "tömning" av mtrl	Status Utlämnad Anspråkstagare 1 st.

Polisen
Region Väst
Forensiska sektionen
Box 429
401 26 GÖTEBORG

Datum
2016-03-01

Diarienummer
K1353421-15
5504/48128–15

Protokoll över brottsplatsundersökning

Inledande uppgifter

Undersökningen begärd av:	Kommissarie Thord Haraldsson
Anledning till undersökningen:	Anmälan om mord, Kronoskolan i Trollhättan, den 22 oktober 2015.
Handläggare:	Kriminaltekniker Thomas Nordberg, Forensiska sekt. Göteborg. Kriminaltekniker Monica Johnzon, Forensiska sekt. Göteborg.
Medundersökare:	Kriminaltekniker Agne Gelotte, Forensiska sekt. Göteborg. Kriminaltekniker Marie Brigantini, Forensiska sekt. Göteborg. Kriminalinspektör Jonas Wireby, Forensiska sekt. Uddevalla. Kriminaltekniker Johan Sörqvist, Forensiska sekt. Uddevalla.
Plats och tider för undersökningen:	Kronoskolan, Lantmannavägen, Trollhättan. Undersökningen påbörjades den 22 oktober 2015 kl. 12.30 och avslutades för dagen kl. 19.15. Den 23 oktober kl. 11.05 återupptogs platsundersökningen för att sedan avslutas kl. 14.55 samma dag.
Avspärrning:	Ja.
Bevakning:	Ja.
Övrig information:	Information från sektionschef Karin Blegel på Forensiska sektionen i Göteborg innan vi åkte till platsen samt från spaningsledningen Thord Haraldsson och Sten-Rune Timmesjö ute på plats. Därefter löpande information, under pågående platsundersökning, från spaningsledningen på plats. En utklädd och maskerad man hade kommit in på skolan och med sig hade han haft ett svärd samt en större kniv. Han hade skadat ett antal personer på skolan, osäkert hur många, och även dödat en person. Den avlidne låg kvar inne på skolan medan de skadade var avförda med ambulans till sjukhus. Även gärningsmannen var skadad, då han hade skjutits av polis på platsen, och var avförd till sjukhus. Inför uppstart av platsundersökningen gick vi, samtliga kriminaltekniker, runt i lokalerna och fick en förevisning angående de olika skadeplatserna både på nedervåningen och på övervåningen. Vi påvisades även en plats utomhus, strax utanför skolan, varifrån en skadad person hade avförts med ambulans.

Under pågående platsundersökning den 22 oktober kom det information om att en av de skadade personerna som avförts till sjukhuset, en elev, hade avlidit. Därefter kom information om att ytterligare en av de skadade, gärningsmannen, hade avlidit där. Kriminaltekniker från Uddevalla åkte då direkt till sjukhuset för att ta hand om och säkra kropparna inför transporten till Rättsmedicin i Göteborg.

Rättsläkarna i beredskap, Ulf Jonsson och Sonny Karlsson, kom till Kronoskolan den 22 oktober för en första undersökning av den avlidne.

Platsbeskrivning

Kronoskolan ligger på adressen Lantmannavägen 113 i Trollhättan. Området består huvudsakligen av flerbostadshus. Framför skolan, mot Lantmannavägen, finns en lokalkörbana och skolans huvudentré vetter mot denna. Skolan har förutom skolverksamhet även ett café på bottenplanet, fritidshem samt ett bibliotek.

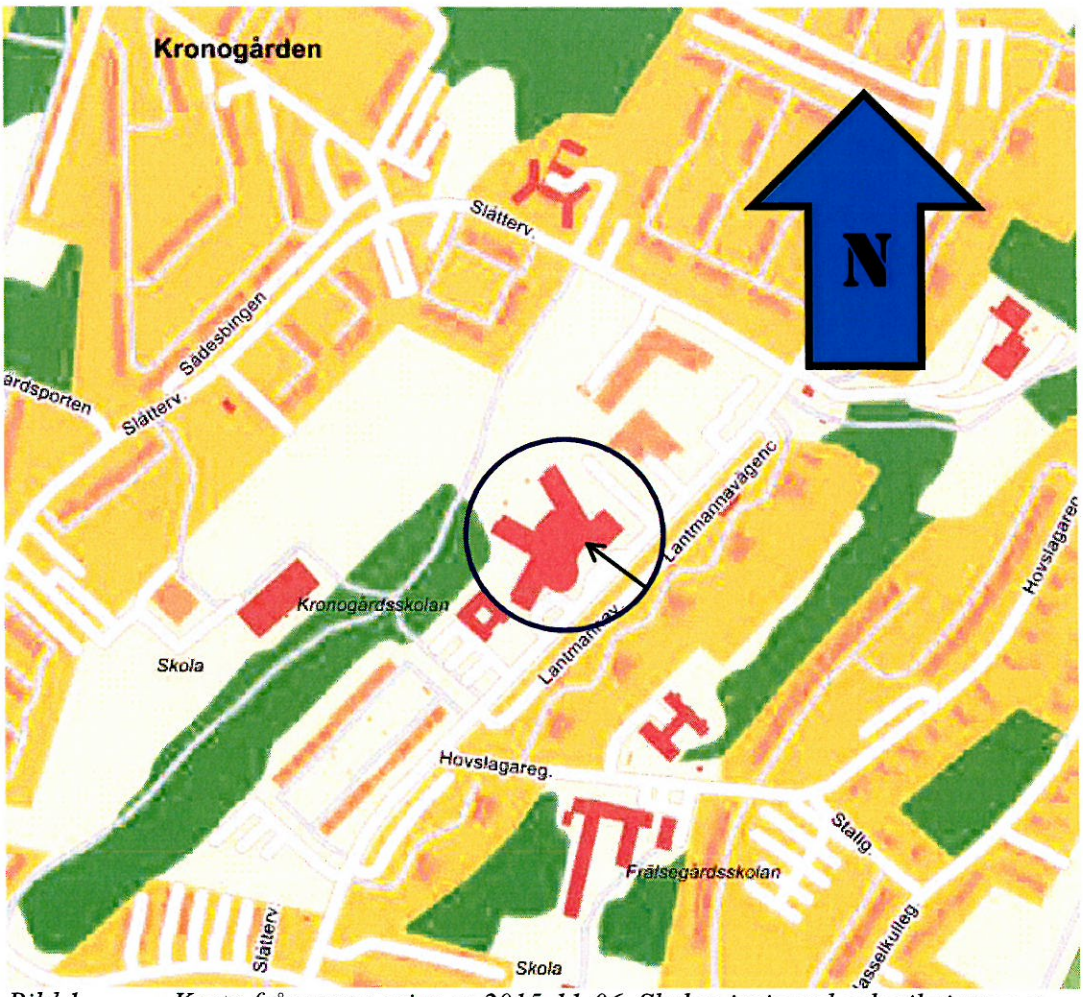

Bild 1 *Karta från www.eniro.se 2015-11-06. Skolan inringad och pil visar mot huvudentrén.*

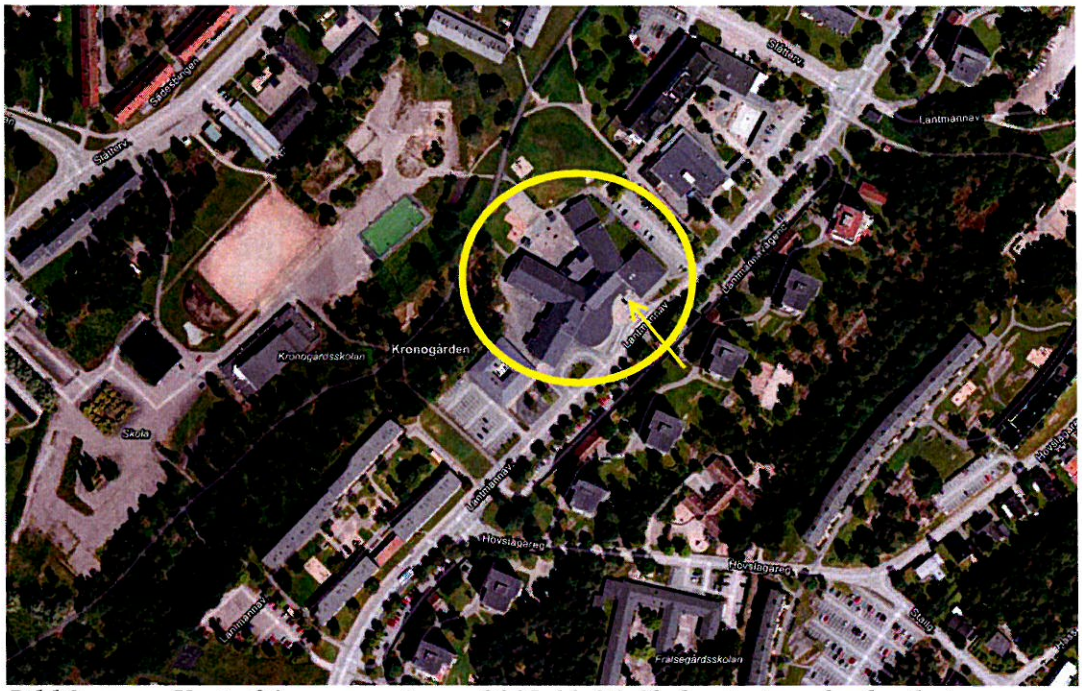

Bild 2 *Karta från www.eniro.se 2015-11-06. Skolan inringad och pil visar mot huvudentrén.*

Bild 3 *Huvudentrén.*

Invändigt
Den nedre våningen (entréplan) består av en stor öppen lokal som delvis är möblerad med bord och stolar. Entrén är belägen så att man kommer in i lokalens högra del. Vid den högra (norra) väggen finns en dörr till biblioteket, en hiss samt en korridor som i protokollet benämns norra korridoren. Till vänster finns ståbord och två områden med bord och stolar. Vid den vänstra (södra) väggen finns ett café. Vid sidan av caféet finns toaletter samt en korridor (södra korridoren).

Från vänster (sett från entrén) går en trappa upp till övervåningen, se rubrik *Övervåningen*.

På väggen mitt emot entrén finns ett klassrum och några kontorsrum.

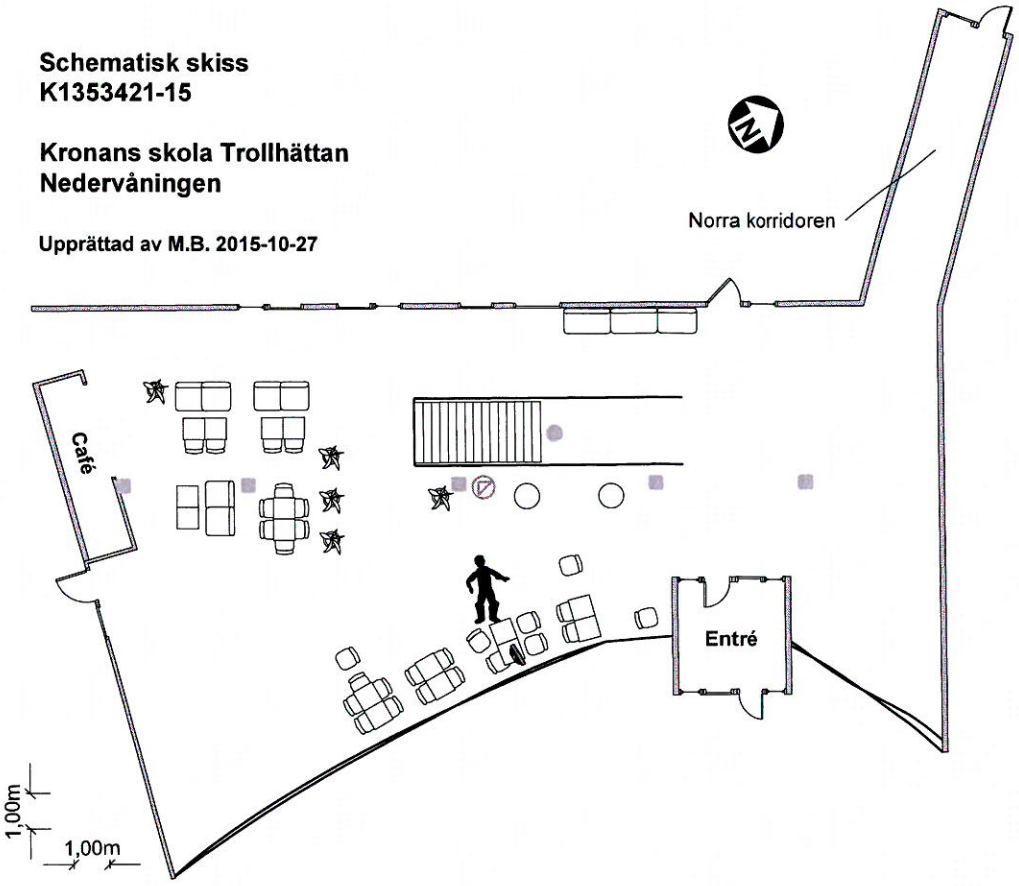

Figur 1

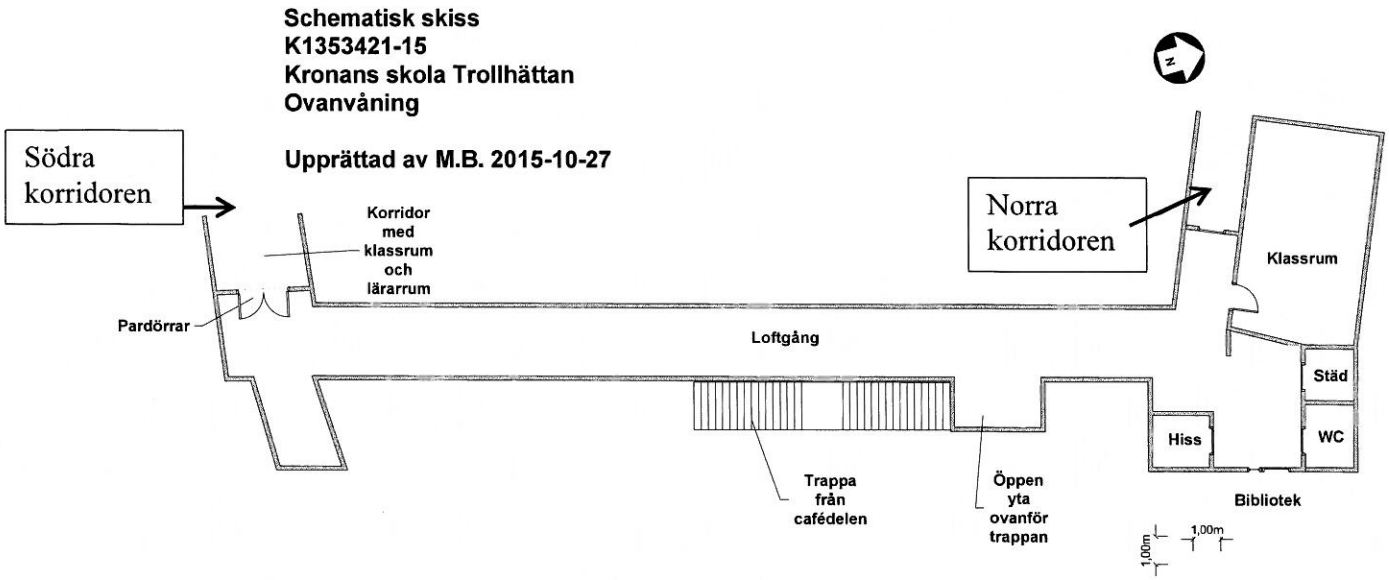
Schematisk skiss
K1353421-15
Kronans skola Trollhättan
Ovanvåning
Upprättad av M.B. 2015-10-27
Södra korridoren
Norra korridoren
Korridor med klassrum och lärarrum
Pardörrar
Loftgång
Klassrum
Städ
WC
Hiss
Bibliotek
Trappa från cafédelen
Öppen yta ovanför trappan
1,00m
1,00m

Figur 2

lakttagelser och undersökningar

Nedervåningen

Efter vissa spårnummer finns ett tillägg som hänvisar till en markering. Detta för att lättare se på bilderna vad som menas. Se även nedan skiss.

Schematisk skiss
K1353421-15

Kronans skola Trollhättan
Nedervåningen

Upprättad av M.B. 2015-10-27

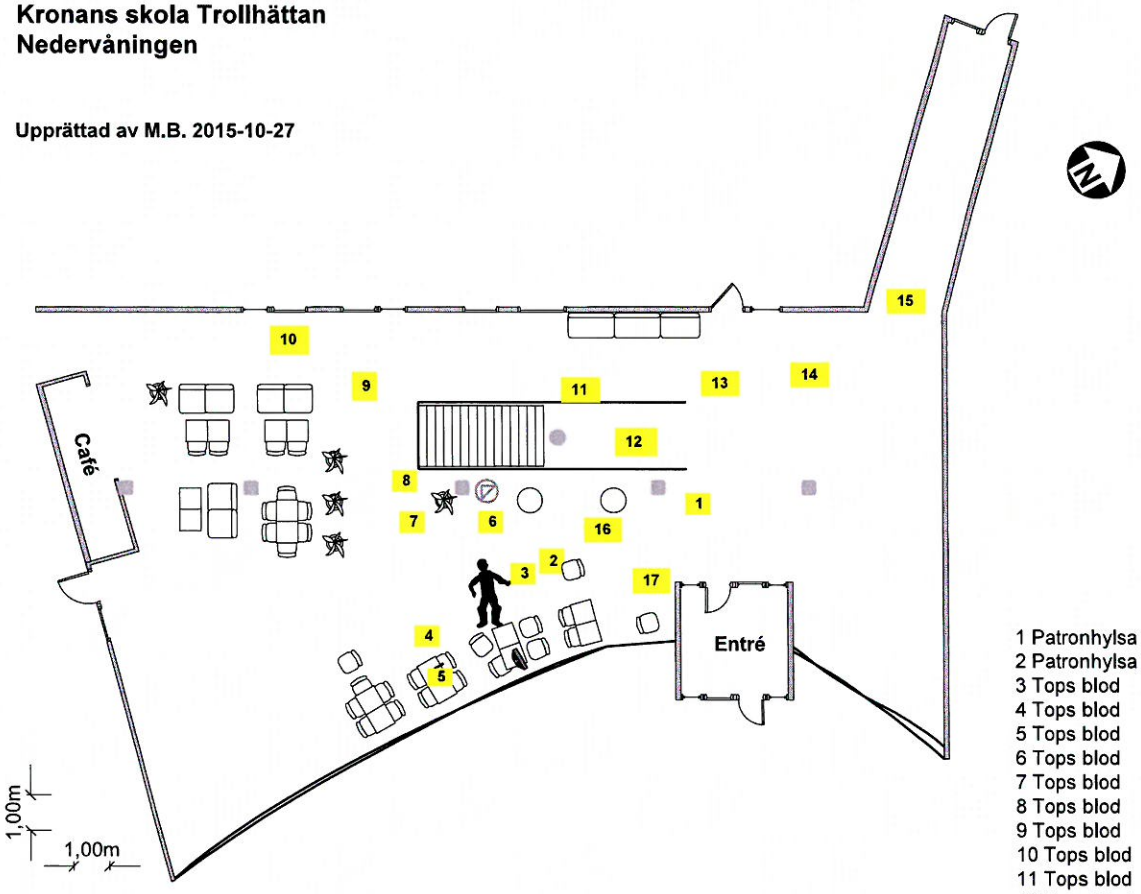

Figur 3

Entrén till skolan består av två separata yttre dörrar samt, ca 2,5 meter in, ytterligare två dörrar. Detta utrymme, inklusive dörrarna, är helt inglasat och fungerar som en sluss. På insidan av den yttre vänstra dörren fanns avsatt[1] och avstruket[2] blod (S005[3]).

[1] Överförs och skapas vid kontakt mellan blodigt föremål/kroppsdel och en annan yta, utan rörelse i sidled.
[2] Överförs och skapas vid kontakt mellan blodigt föremål/kroppsdel och en annan yta, under någon form av rörelse i sidled.
[3] Forensiska sektionens numrering av tillvarataget gods (G) och säkrade spår (S), se gods- och spårlista sist i protokollet.

Blod fanns också på golvet vid de inre dörrarna och på glaset bredvid dörrarna (S006-S007).

Cirka en meter innanför de inre dörrarna och till vänster om en matta fanns en droppserie (S030, markering 17). Stänkbenen vid dropparna visade att den blödande källan (kroppsdel eller föremål) rört sig mot entrédörrarna, från den vänstra delen av lokalen.

Cirka tre meter in från dörrarna låg en patronhylsa, Speer 9 mm Luger (S068, markering 1 på skissen). Hylsan var skyddad av en stol med en jacka och papper på, ditställd av T Haraldsson. Hylsan låg, i förhållande till trappan, nedanför de översta trappstegen.

Cirka en meter innanför patronhylsan stod en städvagn.

Bild 4 *Stolen över patronhylsan (S068, inringad) är borttagen.*

Bild 5 *Lokalen sedd från cafédelen.*

Längs den glasade ytterväggen stod sex par bord med fyra stolar till varje par. En stol från det första bordsparet (närmast entrén) var flyttad (enligt uppgift från spaningsledningen) och ställd för att skydda en patronhylsa, Speer 9 mm Luger (S069, markering 2 på skissen). Hylsan låg mellan det första och andra bordsparet och ca en meter ut från det. I förhållande till trappan låg hylsan i höjd med dess vilplan.

Cirka 6,5 meter från entrén stod det andra bordsparet. Stolarna på båda sidorna av bordsparet var utdragna. På borden fanns en kaffemugg (G018) och en bärbar dator (G014). På en sittdyna vid fönstret fanns en datorsladd (G015), ett par handskar (G016) samt en PET-flaska Vitamin Well (G017).

Vid sidan av borden låg den avlidne under en filt och en gardin, se vidare under rubrik *Kroppen*. Invid kroppen fanns en blodansamling (S013, markering 3), en mössa (G003), en mobiltelefon Samsung (G004) samt en defibrillator.

En droppserie (S028-S029, markering 16) ledde bort från området vid blodansamlingen i riktning mot den norra korridoren.

Bild 6 *Patronhylsan S069 under stolen. Den streckade pilen visar en droppserie i riktning mot den norra korridoren.*

På bordet och datorn fanns blodstänk. På fönstren närmast borden samt en pelare/balk intill syntes ett tydligt horisontellt avkast[4] (S008 från pelaren). Vitt papper sattes upp på utsidan av fönstren för att tydliggöra avkastet.

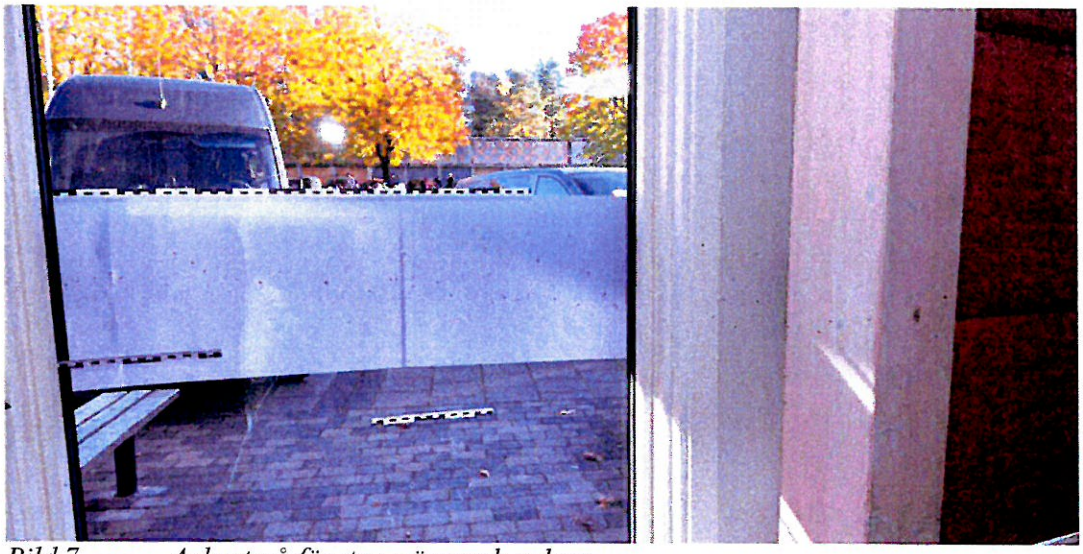

Bild 7 *Avkast på fönster, vägg och pelare.*

[4] Blod lossar från föremål/kroppsdel i rörelse, eller när en rörelse plötsligt stoppas, och träffar en yta.

På golvet invid det tredje bordsparet (sett från entrén) samt på bord och stolar fanns blodstänk och vävnad (S014, markering 4, och S015, markering 5).

Bild 8 *Blodstänk S014 invid det tredje bordsparet.*

Mellan kroppen och trappan, invid en pelare, stod en golvblomkruka och en liten miljöstation med tre papperskorgar. På golvet närmast miljöstationen fanns några papper, förbrukat sjukvårdsmaterial och en bloddroppe (S016, markering 6). Här fanns också delar av skoavtryck avsatta med blod.

Bild 9 *Bloddroppe S016.*

Vid blomkrukan fanns förbrukat sjukvårdsmaterial, en uppkastning samt avsatt blod. Blod topsas på två ställen (S017, markering 7, och S018-S019, markering 8).

Bild 10 *På bilden ses bland annat en uppkastning närmast krukan.*

Vid cafédelen fanns fyra bordspar med stolar och soffor. Mellan dessa och trappan fanns tre stora blomkrukor som fungerade som en sorts rumsavdelare. Mellan två av krukorna fanns några bloddroppar (S010).

Bild 11 *Bloddropparna S010 inom markeringen (infälld bild).*

På en stol vid bordsparet närmast cafédisken och närmast övervåningens loftgång låg en prickskyttetavla (G019). Den var klippt och böjd med siffrorna/ringarna utåt. I överkant på tavlan satt en silvertejp.

Bild 12 *Pricktavlan G019 på stolen.*

Bild 13 *Pricktavlan G019, klippt och böjd.*

Från trappan fanns en droppserie (S020, markering 9) som slutade vid blodansamlingar (S021-S022, markering 10) mellan den inre väggen och sittplatserna vid caféet.

Bild 14 *Blodansamlingar S021-S022. Droppserien S020 från trappan är markerad.*

På golvet nedanför loftgångens yttre kant fanns ett flertal bloddroppar (S023, markering 11). I förhållande till trappan var det i höjd med dess vilplan. *Se även bild 36.*

Under trappan fanns enstaka bloddroppar (S024, markering 12). Utseendemässigt visade de på en riktning mot den norra korridoren.

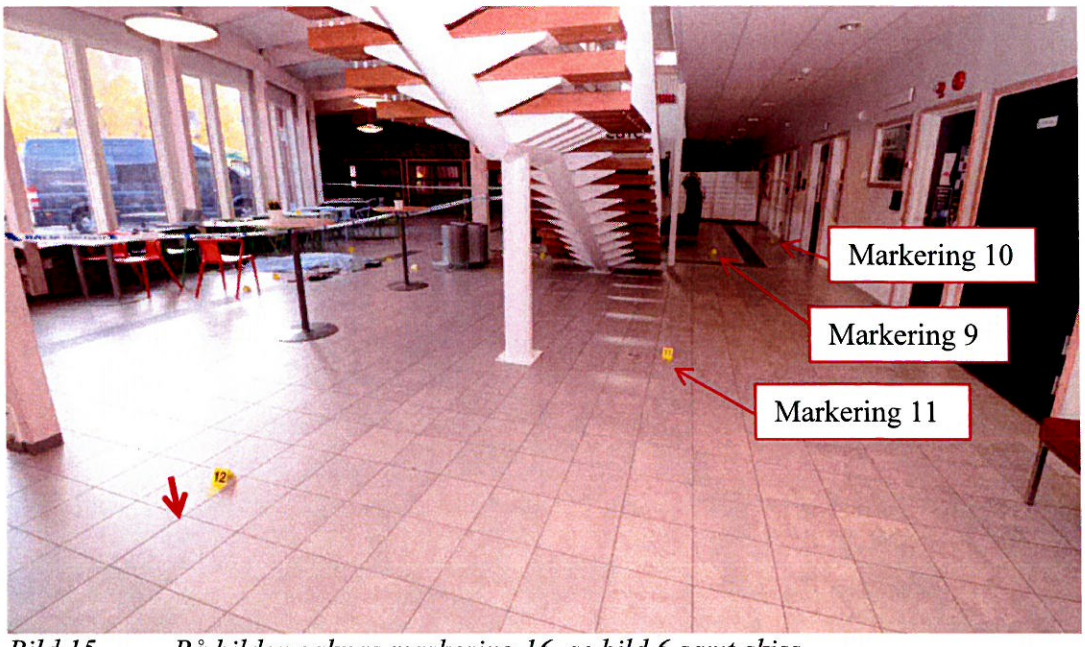

Bild 15 *På bilden saknas markering 16, se bild 6 samt skiss.*

Enstaka bloddroppar (S025-S027, markeringar 13-15, se skiss på sid. 6) fanns också närmare och in i den norra korridoren.

Norra korridoren

Cirka 7,5 meter in i korridoren finns dubbeldörrar. Vid undersökningen var dessa stängda men olåsta. Cirka sex meter innanför dörrarna fanns en bloddroppe (S011). Längs korridoren fanns dörrar till fritidshem och klassrum för förskolebarn. Cirka 25,5 meter innanför dubbeldörrarna finns en dörr som leder till bland annat en ytterdörr. Den inre dörren var låst vid undersökningen. Cirka en meter från dörren (i korridoren) fanns ett par bloddroppar (S012). Inga blodspår kunde ses längre in i lokalerna.

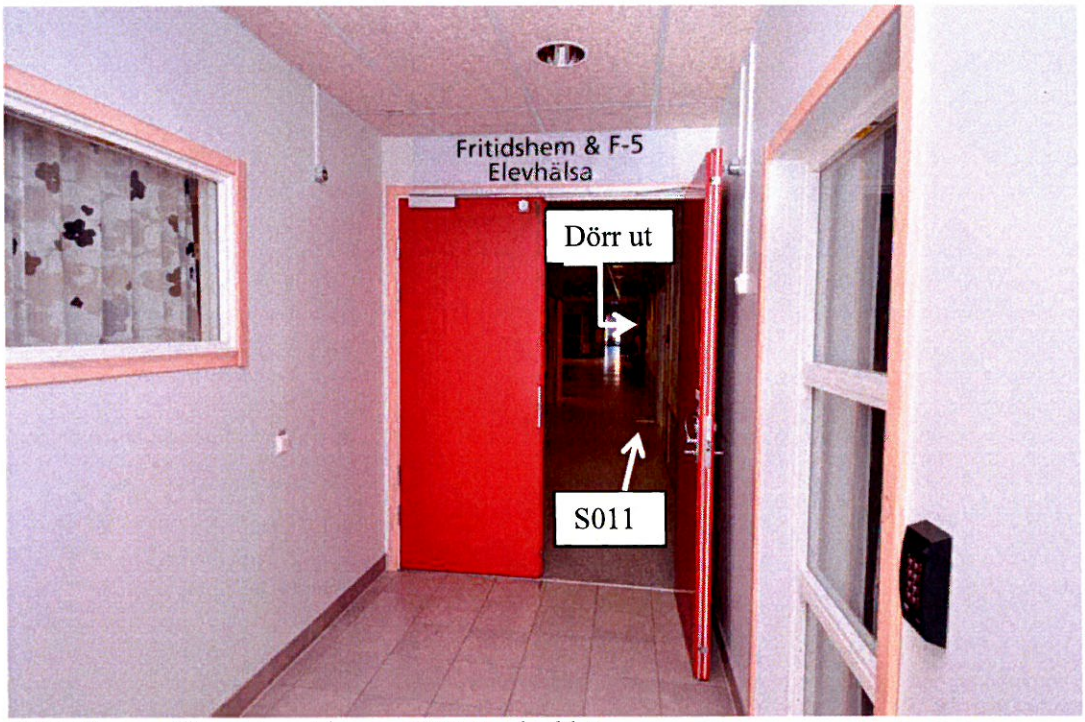

Bild 16 *Norra korridoren. S011 är skyddat av papper.*

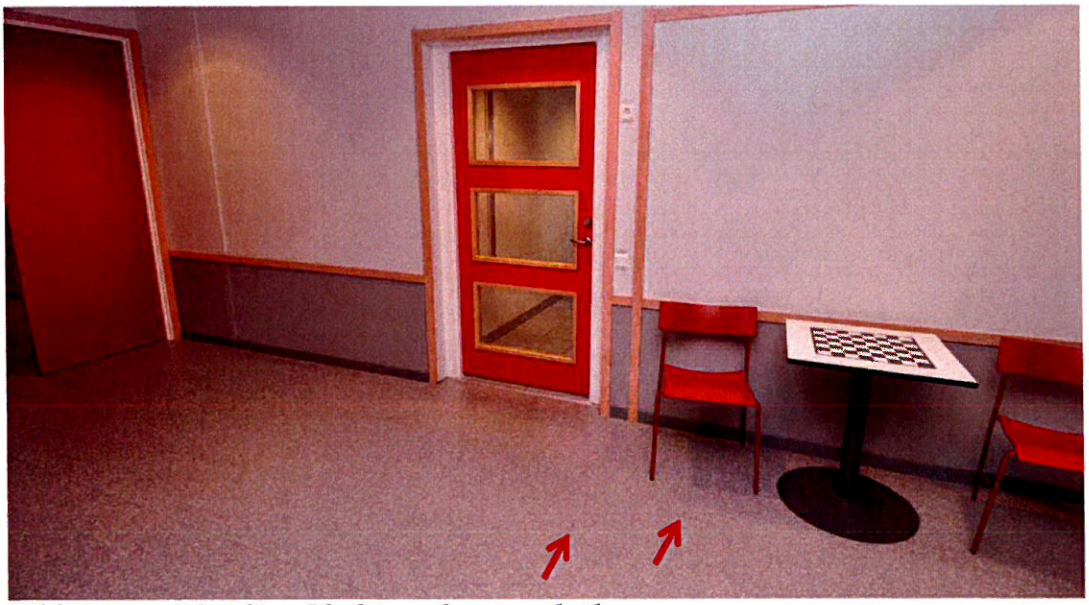

Bild 17 *Låst dörr. Blodet markerat med pilar.*

90-91

90-91 BORTTAGNA. VISAR BILDER
PÅ AVLIDEN PERSON.

Övervåning

Från cafédelen går en rak, bred och öppen trappa upp till övervåningen. Trappan är uppdelad i två delar med ett vilplan emellan. I trappan upp ses bloddroppar och några av dem säkras (S060-S067).

Bild 21 *Trappan från caféet upp till övervåningen.*

Bild 22 *Trappan fotograferad ovanifrån och nedåt.*

Uppe på övervåningen, direkt där trappan tar slut, finns en öppen yta där det låg en silvertejpsrulle (G021), en kniv av större modell (G022), en grön militärhjälm (G023), en ansiktsmask (G024) samt några smycken och några knappar (G026-G030 och G033). Avsatt och utstruket blod sågs vid trappkanten och i mitten av ytan (S044-S045). En mobiltelefon låg vid en kant men den lämnades direkt till spaningsledningen.

På platsen fanns även material från ambulanssjukvårdarna då detta var platsen man hade vårdat gärningsmannen på, efter det att han hade skottskadats.

Bild 23 *Öppna ytan direkt ovanför trappan.*

Bild 24 *Militärhjälm.*

Bild 25 *Kniv.*

Bild 26 *Ansiktsmask.*

Längre fram på den öppna ytan ovanför trappan låg det ett par byxor (G034) i en hög. I byxorna satt en livrem med en knivslida samt en nyckelknippa. En svart högerkänga låg intill och en likadan vänsterkänga låg vid en vägg tvärs över golvet (G031-G032).

Bild 27 *Byxor med tillbehör samt en högerkänga.*

Bild 28 *Högerkängans sula.*

Bild 29 *Vänster känga.*

Bild 30 *Vänsterkängans sula.*

Till vänster då man kommer upp för trappan är det en korridor som i protokollet kallas för loftgång. På ena sidan är det en vägg med bänkar och på andra sidan är det ett vitt metallräcke mot trappan.

Ett svärd (G025) låg under en av bänkarna. Svärdet är 96 cm långt i sin helhet och klingan är 79 cm lång. Klingan var blodig från toppen och 33 cm in. Klingans bredd är 4,5 cm uppe vid/mot handtaget (parerstången) och 3 cm strax efter själva spetsen.

Bild 31 *Foto taget längs med loftgången och mot den öppna ytan ovanför trappan. Pil visar mot plats för svärdet.*

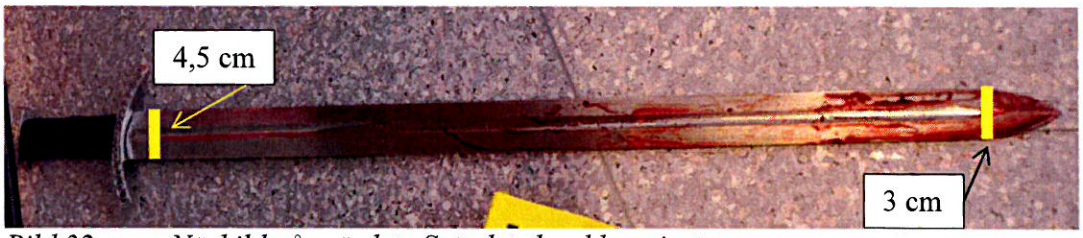

Bild 32 *Närbild på svärdet. Svärdets bredd angivet.*

Från trappan sett, rakt framåt, är det ett klassrum. Till höger är det en städskrubb, en handikapptoalett, en dörr till biblioteket samt en hiss. I det vänstra dörrfodret till biblioteksdörren finns det en något sned tvärgående skada. Den sitter på ca 105 cm höjd från golvet. Till vänster om skadan, på samma vägg, finns avsatt blod och stänk. På väggen till höger om handikapptoaletten finns utspritt stänk.

Bild 33 *Utrymmet med bland annat biblioteksdörren.*

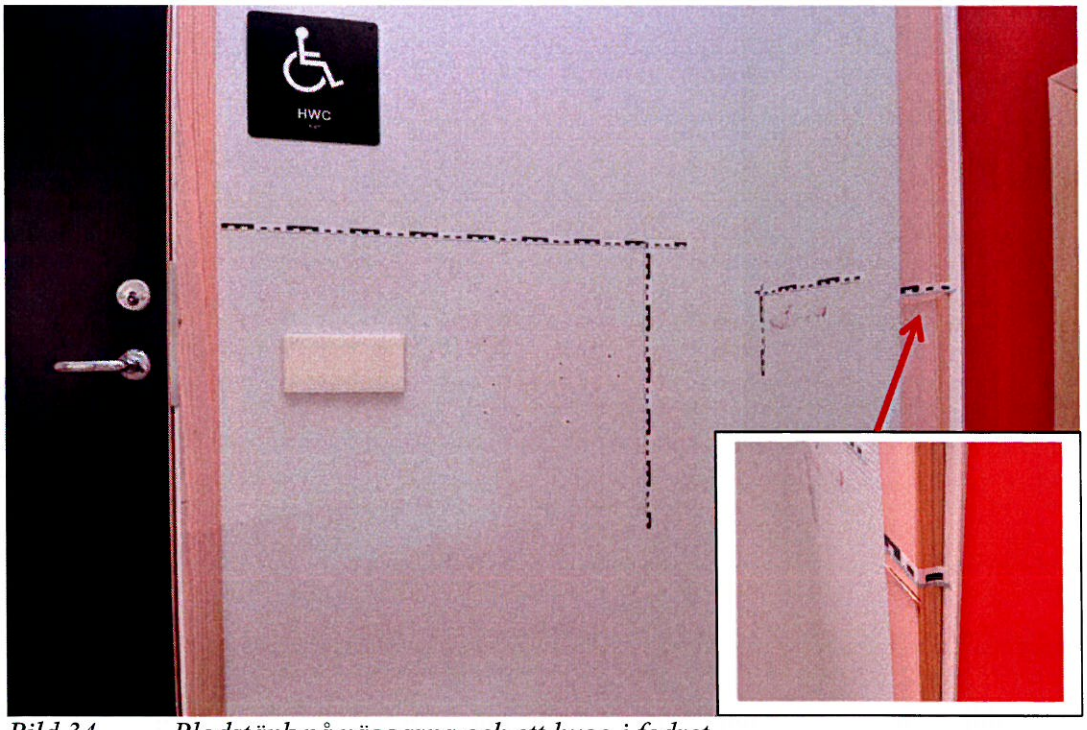

Bild 34 *Blodstänk på väggarna och ett hugg i fodret.*

Till vänster om klassrummet är det en dörr ut till en korridor. Denna dörr var vid undersökningstillfället olåst. På dörrens fönsterruta iakttogs en skada. I samband med undersökningen av dörren framkom information att gärningsmannen skulle ha huggit/slagit med svärdet mot denna dörr.

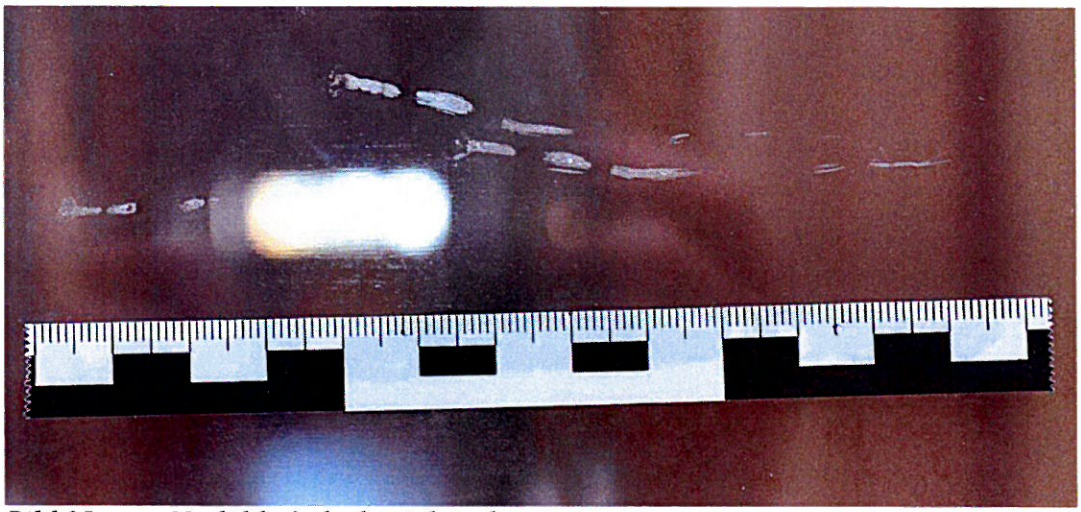

Bild 35 *Närbild på skadan i dörrglaset.*

Längs med trappan är det en korridor som vi tidigare i protokollet kallat för loftgång. Denna loftgång går från den öppna ytan ovanför trappan och bort till vänster längs med trappräcket. Längs med loftgången ses ett antal bloddroppar på golvet (S050-S055) samt en blodpöl (S047) på golvet strax intill det vita metallräcket. Det fanns blod på räcket (S046) samt att det droppat blod på golvet vid räcket och även hela vägen ned till golvet på nedervåningen.

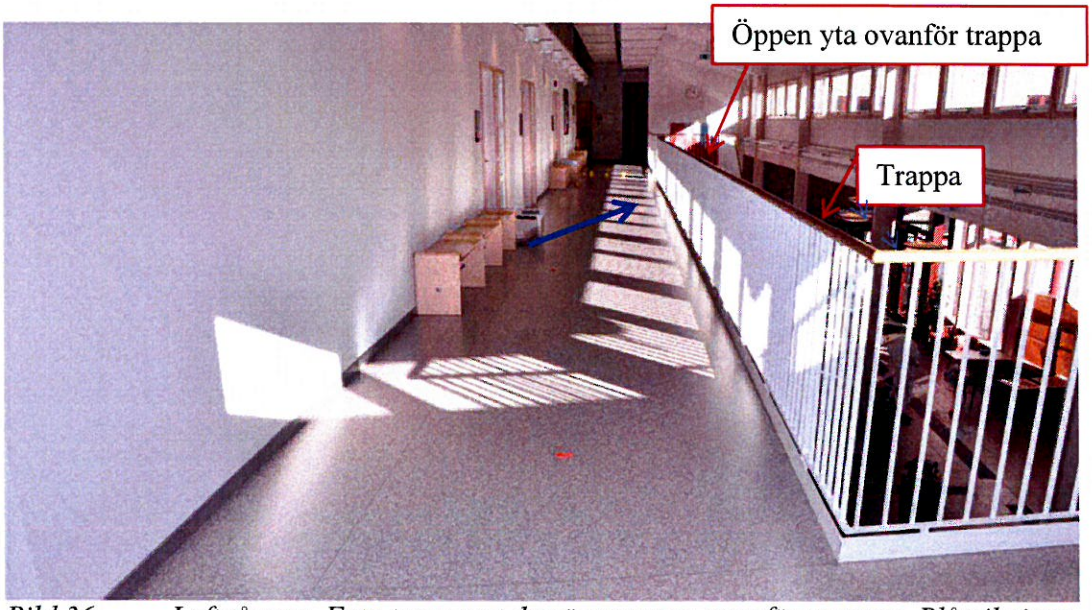

Bild 36 *Loftgången. Foto taget mot den öppna ytan ovanför trappan. Blå pil visar mot platsen där blodpölen på golvet, intill räcket, var.*

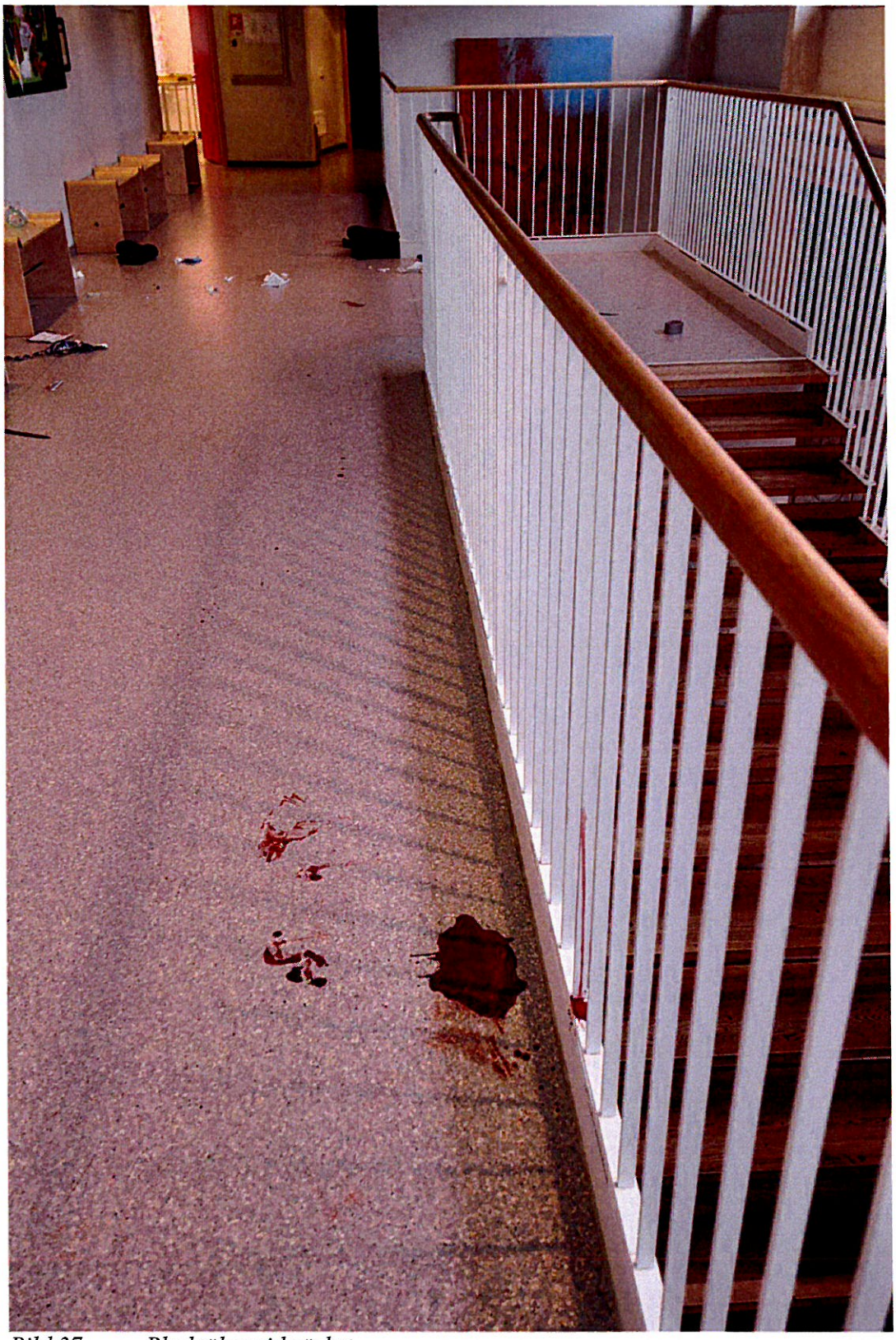

Bild 37 *Blodpölen vid räcket.*

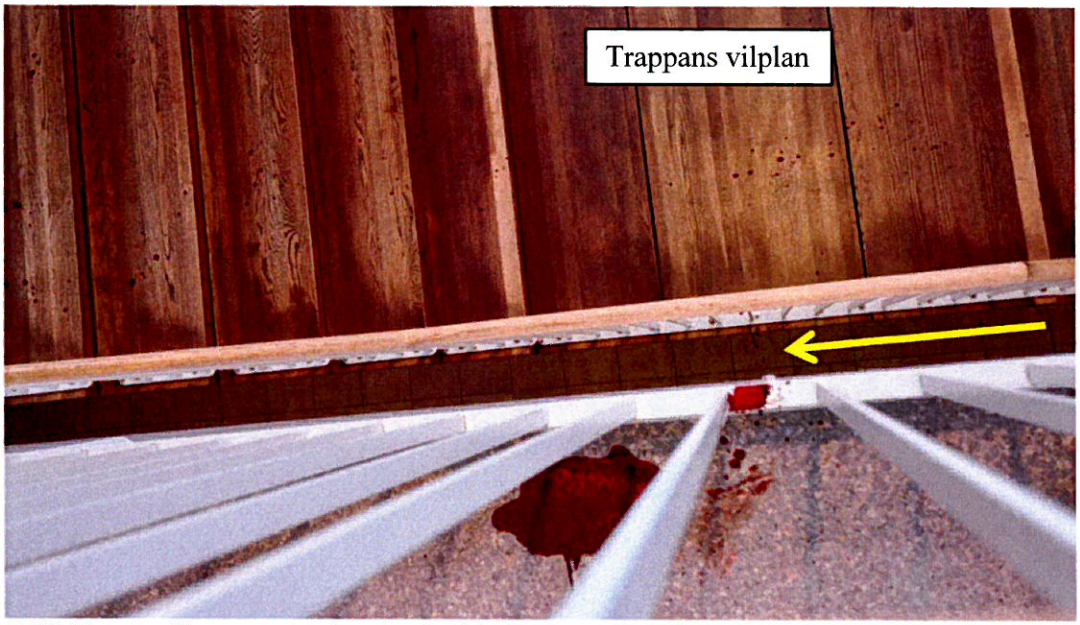

Bild 38 *Foto taget rakt ovanför blodpölen vid räcket och ned mot golvet på nedervåningen. Pilen visar mot bloddroppar på golvet nere på nedervåningen.*

Loftgången tar slut lite längre fram, men en avstickare går in till höger. Via ett par pardörrar kommer man vidare in i en korridor (Södra korridoren) med lärarrum, kopieringsrum och ett antal klassrum m.m. Strax innanför pardörrarna sågs några enstaka bloddroppar (S056- S058) på golvet men lite längre in i korridoren sågs en sträcka med täta bloddroppar på golvet.

Bild 39 *Foto taget från pardörrarna och in i korridoren.*

Vi gick längst ned i korridoren och började följa bloddropparna därifrån. Bloddropparna kom från ett klassrum på vänstersidan längst ned i korridoren. Inne i klassrummet fanns det blod på golvet i den främre delen av rummet (S040-S042). På dörren in till klassrummet fanns det blod på dörrhandtaget (S043), på dörrens utsida. Bloddroppar sågs på golvet, ut från klassrummet och i hela korridoren (S031-S039), fram mot pardörrarna.

Bild 40 *Längst ned i korridoren. Aktuellt klassrum till vänster.*

Bild 41 *Foto taget ute i korridoren och in genom dörren till klassrummet.*

Från klassrummet och ut i korridoren fanns det bloddroppar på golvet fram mot, samt förbi, ett lärarrum. Strax efter lärarrumsdörren hade personen eller personerna som blött vänt tillbaka för att sedan ta sig in i lärarrummet.

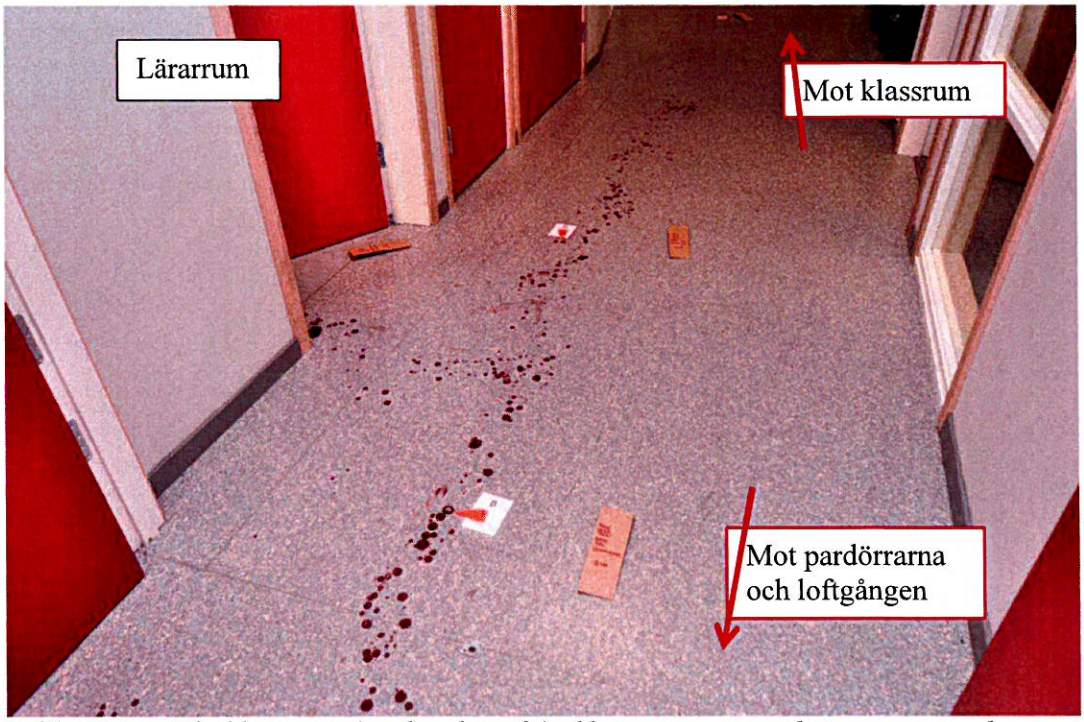

Bild 42 *Bloddroppar på golvet bortifrån klassrummet, mot lärarrummet och en liten bit förbi lärarrummet.*

Inne i lärarrummet fanns det utstruket blod på golvet samt att det fanns spår efter vårdinsats både från skolpersonal, i form av torkpapper med blod på, och från ambulanspersonal. Det låg kläder på golvet och samtliga plagg kontrollerades visuellt på platsen. En jacka (G035) hade en skada höger fram och var lite besudlad av något som verkade vara blod. (Inte testat.)

Bild 43 *Lärarrummet. Foto taget inne i lärarrummet och mot dörren ut till korridoren. Pil visar mot jackans placering.*

Bild 44 *Jackan, med förstoring på skadan.*

Utöver de droppar som kom från klassrummet, passerade lärarrumsdörren och sedan vände tillbaka och in i lärarrummet, fanns det bara ett fåtal bloddroppar (S056-S058) som fortsatte fram mot pardörrarna och ut i loftgången.

Undersökningsmetoder

- Fotografering med digitalkamera.
- Spår för DNA-analys har säkrats med tops.
- Vitt ljus.
- Gods har tagits med för eventuella ytterligare undersökningar.

Sammanställningar av undersökningar och resultat

Pricktavla med silvertejp (G019) har skickats till Nationellt Forensiskt Centrum (NFC) för undersökning avseende fingeravtryck, dna och fibrer.

Tops (S005, S010, S012, S015, S017-S018, S020, S022-S026, S028, S031, S035, S038, S046, S048-S049, S052, S056, S058, S060, S062-S063 och S065-S067) har skickats till NFC avseende dna-undersökning och jämförelse mot skadade och avlidna.

Resultaten har i skrivande stund inte erhållits. Dessa redovisas på ett separat utlåtande från NFC.

Spår som inte undersökts förvaras hos Forensiska sektionen.

Analys och slutsats

Nedervåningen

[redacted] låg på golvet vid sidan av två bord. Han hade bland annat en kraftig, snett gående, skada i pannan. Skadan var orsakad av ett hugg. Han hade också två djupa stick på den högra sidan av ryggen.

På de båda borden fanns endast något enstaka blodstänk. På fönstren och pelaren invid borden fanns ett horisontellt avkast. Detta ger starkt stöd för att [redacted] satt vid ett av borden när han fick hugget tvärs över pannan och att han sedan föll ner på golvet och blödde. Om han låg ner på mage, stod på knä eller var i en annan position, kanske hukande, när de två sticken i ryggen utdelades, kan inte avgöras.

Utseendet på stänkbenen i de droppserier som var i närheten av [redacted] visar att den blödande källan (kroppsdel eller föremål) rört sig i riktning bort från denne. Den ena droppserien ledde mot entrén och den andra ledde mot den norra korridoren. Utan analyssvar av blodet kan undersökningen inte visa vems blod det är.

Förutom att sjukvårdsinsatser gjordes vid platsen där [redacted] låg fanns tecken på att sådana utförts på minst en plats till. Vid en golvblomkruka mellan [redacted] och trappans början fanns större blodbilder, en uppkastning samt förbrukat sjukvårdsmaterial. Utan analyssvar av blodet kan undersökningen inte visa vem som blött där.

Ytterligare en möjlig vårdplats var intill den inre väggen, bakom en soffa vid caféet. Där fanns tre större blodansamlingar som i viss mån blivit utstrukna. En blodserie ledde från trappan fram till platsen. Inget sjukvårdsmaterial fanns där. Utan analyssvar av blodet kan undersökningen inte visa vem som blött där.

Övervåningen

I den södra korridorens bortre ände finns ett klassrum på vänster sida. Inne i klassrummet sågs minst en skadeplats och ute i korridoren fanns det ett flertal bloddroppar på golvet som bildade en droppserie. Bloddropparna på golvet kom ut från klassrummet och fortsatte utanför klassrumsdörren och åt höger ut i korridoren. Detta ger starkt stöd för att en händelse startat i just det klassrummet.

Bloddropparna kunde följas längs med korridoren, och de passerade förbi en dörr in till ett lärarrum. Strax efter den dörren vände droppserien tillbaka och bildade då en båge för att sedan försvinna in genom lärarrumsdörren. Detta ger starkt stöd för att man missat dörren och därefter vänt åter för att ta sig in i lärarummet.

Droppserien längs med korridoren är opåverkad. Dropparna har trillat lugnt och inga stänkbilder iakttas på väggarna. Då inget av dessa tops med säkrat blod är analyserade går det inte att med bestämdhet säga att det kommer från endast en person.

Då vi öppnade lärarrumsdörren såg vi en en vårdplats och/eller en skadeplats. Det fanns blod på golvet som var utsmetat så som om någon eller några personer legat på golvet och det fanns material som man använt för att stoppa blodflöde. Där fanns även rester av vårdmaterial som ambulanspersonal använt. Detta ger starkt stöd för att den personen eller de personerna som tagit sig in där har vårdats där och sedan tagits därifrån av ambulanspersonal vilket ger stöd för att det inte bör ha droppats mer blod i korridoren efter det från just den eller de personerna.

Tillbaka ute i korridoren. Längre fram i korridoren, mot pardörrarna och ut mot loftgången, sågs några enstaka bloddroppar i en gles droppserie på golvet. Även dessa bloddroppar var mestadels opåverkade och hade trillat lugnt rakt ned. Inga stänkbilder sågs på väggarna. Bloddropparna gick att följa och de fortsatte ut genom pardörrarna och vidare ut på loftgången och bort mot trappan. Det fanns bloddroppar i trappan som kan komma från samma källa. Det var bitvis glest mellan bloddropparna men ingen av dessa tops med säkrat blod är analyserade så det går därför inte att med bestämdhet säga att blodet kommer från en och samma person. Med anledning av att det var glest mellan dropparna går det inte heller att uttala sig om ifall de kommit direkt från en måttligt blödande person eller om de kommit från något material som varit blodbesudlat och som det droppat från.

Vid räcket mot trappan sågs en plats med en blodpöl på golvet vilket ger stöd för att den som blött stått stilla på den platsen. Det fanns blod på räcket och det fanns en blodpöl på det nedre planet rakt nedanför. Det fanns bloddroppar på golvet som ledde från denna platsen vid räcket och mot trappan. Det troliga är att personen fortsatt nedför trappan då det fanns bloddroppar som fortsatte nedåt i trappan. Då inget av dessa tops med säkrat blod från trappan är analyserade går det inte att uttala sig om vems blod det är.

I trappan, ned mot det nedre planet, sågs minst två droppserier. Då ingen av dessa tops med säkrat blod från trappan är analyserade går det inte att uttala sig om vems blod som orsakat vilken droppserie. Droppseriens utseende talar varken för eller emot att den kommer direkt från en lätt blödande människa eller om den kommer från något material som var blodbesudlat och som det droppat från.

Tänkt scenario
Gärningsmannen, Anton Lundin Pettersson, kommer in i skolan på okänt sätt. Han går fram til[redacted] där denne sitter vid ett bord och gör ett svepande hugg som träffar denne tvärs över pannan. Ett avkast med blod hamnar på fönstren. När [redacted] fallit till golvet sticker Anton honom djupt i ryggen två gånger.

Anton går därefter mot den norra korridoren och lämnar då en droppserie av blod efter sig. Långt in i korridoren, vid en låst dörr mot ett trapphus, vänder han och går tillbaka. Han går mellan trappan och den inre väggen och går sedan upp till andra våningen.

På andra våningen, nära trappan, möter Anton en elev som han hugger. Därefter går han till den norra korridoren där han stoppas av den låsta glasade dörren. Han rispar glaset och går sedan till utrymmet vid hissen, handikapptoaletten och dörren till biblioteket. Han ställer sig nära biblioteksdörren och gör ett hugg i det vänstra dörrfodret. Avkast hamnar då på väggarna intill.

Anton går efter detta loftgången bort till den södra korridoren. I en av den södra korridorens inre klassrum har Anton skadat en person med kraftigt blodflöde som följd. Vi misstänkter också att Anton skadat ytterligare en person någonstans i eller vid den södra korridoren på våning 2. Detta styrks delvis av de glesa bloddropp som fanns i den södra korridoren och vidare ut i loftgången, och som därmed avviker utseendemässigt från droppserien från den skadade personen från klassrummet. Vem som skadats först går inte att uttala sig om.

Anton går sedan korridoren tillbaka, mot pardörrarna och ut på loftgången. Då Anton är vid den öppna platsen precis ovanför trappan skottskadas han av polis.

Materialförteckning

Gods

Material-märkning	Beslagsnr	Beskrivning	Platsbeskrivning	Till
5504/48128-15/G003	2015-5000-BG105116-1	Mössa (svart stickad)	Nedervåningen, låg intill kroppen	Grova Brott Trollhättan
5504/48128-15/G004	2015-5000-BG105116-2	Mobiltelefon Samsung	Nedervåningen, låg intill kroppen	Timmersjö
5504/48128-15/G005	2015-5000-BG105116-3	Jacka (svart täckjacka)	Nedervåningen, satt på kroppen	Grova Brott Trollhättan
5504/48128-15/G006	2015-5000-BG105116-4	Kortfodral (innehöll körkort, bankkort mm)	Nedervåningen, låg i jackfickan	Timmersjö
5504/48128-15/G007	2015-5000-BG105116-5	Hörlurar	Nedervåningen, låg i jackficka	Timmersjö
5504/48128-15/G008	2015-5000-BG105116-6	Nyckelknippa	Nedervåningen, låg i jackficka	Timmersjö
5504/48128-15/G009	2015-5000-BG105116-7	T-shirt	Nedervåningen, satt på kroppen	Grova Brott Trollhättan
5504/48128-15/G010	2015-5000-BG105116-8	Skor (Adidas)	Nedervåningen, satt på kroppen	Grova Brott Trollhättan
5504/48128-15/G011	2015-5000-BG105116-9	Strumpor	Nedervåningen, satt på kroppen	Grova Brott Trollhättan
5504/48128-15/G012	2015-5000-BG105116-10	Träningsbyxor (Adidas)	Nedervåningen, satt på kroppen	Grova Brott Trollhättan
5504/48128-15/G013	2015-5000-BG105116-11	Kalsonger	Nedervåningen, satt på kroppen	Grova Brott Trollhättan
5504/48128-15/G01[illegible]	2015-5000-BG105116-16	Bärbar dator HP (påslagen)	Nedervåningen, stod på Lavins bord	Timmersjö
5504/48128-15/G015	2015-5000-BG105116-12	Datorsladd	Nedervåningen, låg vid fönstret intill Lavins bord	Timmersjö
5504/48128-15/G016	2015-5000-BG105116-13	Handskar	Nedervåningen, låg vid fönstret intill Lavins bord	Grova Brott Trollhättan
5504/48128-15/G017		PET-flaska	Nedervåningen, låg vid fönstret intill Lavins bord	Grova Brott Trollhättan
5504/48128-15/G018	2015-5000-BG105116-14	Mugg (vit)	Nedervåningen, stod vid Lavins bord	Grova Brott Trollhättan
5504/48128-15/G019	2015-5000-BG105116-15	Pricktavla med silvertejp	Nedervåningen, låg på stol nära caféet	NFC Lkpg.
5504/48128-15/G020		Glasögon (trasiga, saknar höger glas)	Utsidan, låg i papperskorg bredvid entrén	Grova Brott Trollhättan
5504/48128-15/G021	2015-5000-BG105116-17	Tejprulle, Silvertejp. (A)	Kronoskolan, övre plan. Direkt ovanför trappan.	Grova Brott Trollhättan
5504/48128-15/G022	2015-5000-BG105116-18	Kniv. (B)	Kronoskolan, övre plan. Direkt ovanför trappan.	Grova Brott Trollhättan
5504/48128-15/G023	2015-5000-BG105116-19	Hjälm, militärmodell, grön. (C)	Kronoskolan, övre plan. Direkt ovanför trappan.	Grova Brott Trollhättan
5504/48128-15/G024	2015-5000-BG105116-20	Ansiktsmask. (D)	Kronoskolan, övre plan. Direkt ovanför trappan.	Grova Brott Trollhättan
5504/48128-15/G025	2015-5000-BG105116-21	Svärd. (F)	Kronoskolan, övre plan. Direkt ovanför trappan. Något till vänster, under en bänk.	Grova Brott Trollhättan

Material-märkning	Beslagsnr	Beskrivning	Platsbeskrivning	Till
5504/48128-15/G026	2015-5000-BG105116-22	Berlock, 5-uddig, troligen till ett halsband. (G)	Kronoskolan, övre plan. Direkt ovanför trappan. Något till vänster, under en bänk.	Grova Brott Trollhättan
5504/48128-15/G027	2015-5000-BG105116-23	Ring. (H)	Kronoskolan, övre plan. Direkt ovanför trappan.	Grova Brott Trollhättan
5504/48128-15/G028	2015-5000-BG105116-24	Knapp. (I)	Kronoskolan, övre plan. Direkt ovanför trappan.	Grova Brott Trollhättan
5504/48128-15/G029	2015-5000-BG105116-25	Knapp. (J)	Kronoskolan, övre plan. Direkt ovanför trappan.	Grova Brott Trollhättan
5504/48128-15/G030	2015-5000-BG105116-26	Knapp. (K)	Kronoskolan, övre plan. Direkt ovanför trappan.	Grova Brott Trollhättan
5504/48128-15/G031	2015-5000-BG105116-27	Känga, vänster. (L)	Kronoskolan, övre plan. Direkt ovanför trappan.	Grova Brott Trollhättan
5504/48128-15/G032	2015-5000-BG105116-28	Känga, höger. (T)	Kronoskolan, övre plan. Direkt ovanför trappan.	Grova Brott Trollhättan
5504/48128-15/G033	2015-5000-BG105116-29	Knapp. (M)	Kronoskolan, övre plan. Direkt ovanför trappan.	Grova Brott Trollhättan
5504/48128-15/G034	2015-5000-BG105116-30	Byxor med knivfodral samt nyckelknippa. (N,O,P)	Kronoskolan, övre plan. Direkt ovanför trappan.	Grova Brott Trollhättan
5504/48128-15/G035	2015-5000-BG105116-31	Jacka	Kronoskolan, övre plan. Lärarrum/hjälpinsatsrum.	Grova Brott Trollhättan
5504/48128-15/G036	2015-5000-BG105116-32	Glasögonglas.	Kronoskolan, övre plan. I korridoren, i dörröppning. snett m e m det aktuella klassrummet.	Grova Brott Trollhättan

Jämförelseprov

Inga jämförelseprov förtecknade.

Spår

Material-märkning	Beskrivning	Platsbeskrivning	Till
5504/48128-15/S005	Tops blod	Nedervåningen, innanför yttre entrédörrarna på glaset	NFC
5504/48128-15/S006	Tops blod	Nedervåningen, golvet vid inre entrédörrar	
5504/48128-15/S007	Tops blod	Nedervåningen, vid sidan av inre entrédörrarna på glaset	
5504/48128-15/S008	Tops blod	Nedervåningen, ur stänkbild på träpelare vid [redacted]bord	
5504/48128-15/S009	Tops sekret (drickyta)	Nedervåningen, från vit mugg som stod v[redacted] bord	
5504/48128-15/S010	Tops blod	Nedervåningen, på golvet mellan blomkrukor snett framför trappen	NFC

Material-märkning	Beskrivning	Platsbeskrivning	Till
5504/48128-15/S011	Tops blod	Nedervåningen, norra korridoren ca 6 m från dubbeldörrarna	
5504/48128-15/S012	Tops blod	Nedervåningen, norra korridoren ca 25 m från dubbeldörrarna (där gm stannade)	NFC
5504/48128-15/S013	Tops blod	Nedervåningen, vid markering 3	
5504/48128-15/S014	Tops blod	Nedervåningen, vid markering 4	
5504/48128-15/S015	Tops blod	Nedervåningen, vid markering 5 (från bordsyta)	NFC
5504/48128-15/S016	Tops blod	Nedervåningen, vid markering 6 (dropp vid sidan av skospår)	
5504/48128-15/S017	Tops blod	Nedervåningen, vid markering 7 (vårdplats)	NFC
5504/48128-15/S018	Tops blod	Nedervåningen, vid markering 8:1 (vårdplats)	NFC
5504/48128-15/S019	Tops blod	Nedervåningen, vid markering 8:2 (specifika dropp)	
5504/48128-15/S020	Tops blod	Nedervåningen, vid markering 9	NFC
5504/48128-15/S021	Tops blod	Nedervåningen, vid markering 10:1 (dropp)	
5504/48128-15/S022	Tops blod	Nedervåningen, vid markering 10:2 (blodansamling)	NFC
5504/48128-15/S023	Tops blod	Nedervåningen, vid markering 11	NFC
5504/48128-15/S024	Tops blod	Nedervåningen, vid markering 12	NFC
5504/48128-15/S025	Tops blod	Nedervåningen, vid markering 13	NFC
5504/48128-15/S026	Tops blod	Nedervåningen, vid markering 14	NFC
5504/48128-15/S027	Tops blod	Nedervåningen, vid markering 15	
5504/48128-15/S028	Tops blod	Nedervåningen, vid markering 16:1	NFC
5504/48128-15/S029	Tops blod	Nedervåningen, vid markering 16:2 (från benet på ståbord)	
5504/48128-15/S030	Tops blod	Nedervåningen, vid markering 17 (dropp ca 1 m från inre entrédörrar)	

Material-märkning	Beskrivning	Platsbeskrivning	Till
5504/48128-15/S031	Tops	Kronoskolan, övre plan. Korridor från lärarrum och mot aktuellt klassrum. (A)	NFC
5504/48128-15/S032	Tops	Kronoskolan, övre plan. Korridor från lärarrum och mot aktuellt klassrum. (B)	TRarkiv
5504/48128-15/S033	Tops	Kronoskolan, övre plan. Lärarrummet (C)	TRarkiv
5504/48128-15/S034	Tops	Kronoskolan, övre plan. Korridor från lärarrum och mot aktuellt klassrum. (D)	TRarkiv
5504/48128-15/S035	Tops	Kronoskolan, övre plan. Korridor från lärarrum och mot aktuellt klassrum. (E)	NFC
5504/48128-15/S036	Tops	Kronoskolan, övre plan. Korridor från lärarrum och mot aktuellt klassrum. (F)	TRarkiv
5504/48128-15/S037	Tops	Kronoskolan, övre plan. Korridor från lärarrum och mot aktuellt klassrum. (G)	TRarkiv
5504/48128-15/S038	Tops	Kronoskolan, övre plan. Korridor från lärarrum och mot aktuellt klassrum. (H)	NFC
5504/48128-15/S039	Tops	Kronoskolan, övre plan. Korridor från lärarrum och mot aktuellt klassrum. (H)	FELSKRIVET! Finns ej.
5504/48128-15/S040	Tops	Kronoskolan, övre plan. Aktuellt klassrum. Strax innanför dörren. (Två orange pilar)	TRarkiv
5504/48128-15/S041	Tops	Kronoskolan, övre plan. Aktuellt klassrum. Dropp i dropp vid lärarplats.	TRarkiv
5504/48128-15/S042	Tops	Kronoskolan, övre plan. Aktuellt klassrum. Vid lärarplats. (En orange pil)	TRarkiv
5504/48128-15/S043	Tops	Kronoskolan, övre plan. Aktuellt klassrum. Dörrhandtag, utsida.	TRarkiv
5504/48128-15/S044	Tops	Kronoskolan, övre plan. Direkt ovanför trappan. "I mitten"	TRarkiv
5504/48128-15/S045	Tops	Kronoskolan, övre plan. Direkt ovanför trappan. Närmast trappan/räcket.	TRarkiv

Material-märkning	Beskrivning	Platsbeskrivning	Till
5504/48128-15/S046	Tops	Kronoskolan, övre plan. Räcket.	NFC
5504/48128-15/S047	Tops	Kronoskolan, övre plan. Golv, vid räcket i S046.	TRarkiv
5504/48128-15/S048	Tops	Kronoskolan, övre plan. Stänkbild vid handikapptoalett m e m hiss.	NFC
5504/48128-15/S049	Tops	Kronoskolan, övre plan. Från blodbild intill stänkbilden i S048, vid handikapptoalett m e m hiss.	NFC
5504/48128-15/S050	Tops	Kronoskolan, övre plan. Loftgång längs med räcke mot trapp. Golv. (1)	TRarkiv
5504/48128-15/S051	Tops	Kronoskolan, övre plan. Loftgång längs med räcke mot trapp. Golv. (2)	TRarkiv
5504/48128-15/S052	Tops	Kronoskolan, övre plan. Loftgång längs med räcke mot trapp. Golv. (3)	NFC
5504/48128-15/S053	Tops	Kronoskolan, övre plan. Loftgång längs med räcke mot trapp. Golv. (4)	TRarkiv
5504/48128-15/S054	Tops	Kronoskolan, övre plan. Loftgång längs med räcke mot trapp. Golv. (5)	TRarkiv
5504/48128-15/S055	Tops	Kronoskolan, övre plan. Loftgång längs med räcke mot trapp. Golv. (6)	TRarkiv
5504/48128-15/S056	Tops	Kronoskolan, övre plan. Loftgång längs med räcke mot trapp. Bakom pardörrar mot korridor. Golv. (7)	NFC
5504/48128-15/S057	Tops	Kronoskolan, övre plan. Loftgång längs med räcke mot trapp. Bakom pardörrar mot korridor. Golv. (8)	TRarkiv
5504/48128-15/S058	Tops	Kronoskolan, övre plan. Loftgång längs med räcke mot trapp. Bakom pardörrar mot korridor. Golv. (9)	NFC
5504/48128-15/S059	Tops	Kronoskolan, golv strax nedanför trappan.	TRarkiv
5504/48128-15/S060	Tops	Kronoskolan, trappan. Steg 4 nedifrån räknat.	NFC
5504/48128-15/S061	Tops	Kronoskolan, trappan. Steg 9 nedifrån räknat.	TRarkiv

Material-märkning	Beskrivning	Platsbeskrivning	Till
5504/48128-15/S062	Tops	Kronoskolan, trappan. Steg12 nedifrån räknat. (Vilplan)	NFC
5504/48128-15/S063	Tops	Kronoskolan, trappan. Steg12 nedifrån räknat. (Vilplan)	NFC
5504/48128-15/S064	Tops	Kronoskolan, trappan. Steg 15 nedifrån räknat.	TRarkiv
5504/48128-15/S065	Tops	Kronoskolan, trappan. Steg 17 nedifrån räknat.	NFC
5504/48128-15/S066	Tops	Kronoskolan, trappan. Steg 22 nedifrån räknat.	NFC
5504/48128-15/S067	Tops	Kronoskolan, trappan. Steg 24 nedifrån räknat. Överst mot golvkant.	NFC
5504/48128-15/S068	Hylsa	Kronoskolan, nedervåning. Ca 3 m. innanför entrén.	TRarkiv
5504/48128-15/S069	Hylsa	Kronoskolan, nedervåning. Ca 5 m. till vänster innanför entrén.	TRarkiv

Thomas Nordberg
Kriminaltekniker

Monica Johnzon
Kriminaltekniker

Agne Gelotte
Kriminaltekniker

Marie Brigantini
Kriminaltekniker

Polisen

Region Väst
Forensikgrupp lokus Östra Fyrbodal
Box 208
462 23 VÄNERSBORG

Datum

Diarienummer
K1353421-15
5504/48186-15

Protokoll över platsundersökning

Inledande uppgifter

Undersökningen begärd av:	Sten-Rune Timmersjö
Anledning till undersökningen:	Anmälan om mord. Dokumentera säkring av IT-utrustning.
Handläggare:	lokus Erik Bylund
Plats och tider för undersökningen:	[redacted]. Undersökningen påbörjades den 22 oktober 2015 kl. 14:00
Avspärrning:	Ja
Bevakning:	Ja

Platsbeskrivning

Bild 1. T[redacted] är markerad på bild.

Bild 1 i änden av huset vars gavel vette

Iakttagelser och undersökningar

Lägenheten var välstädad och där rådde god ordning. IT-utrustning säkrades i sovrummet, gods G001-G005 och hallen, gods G006.

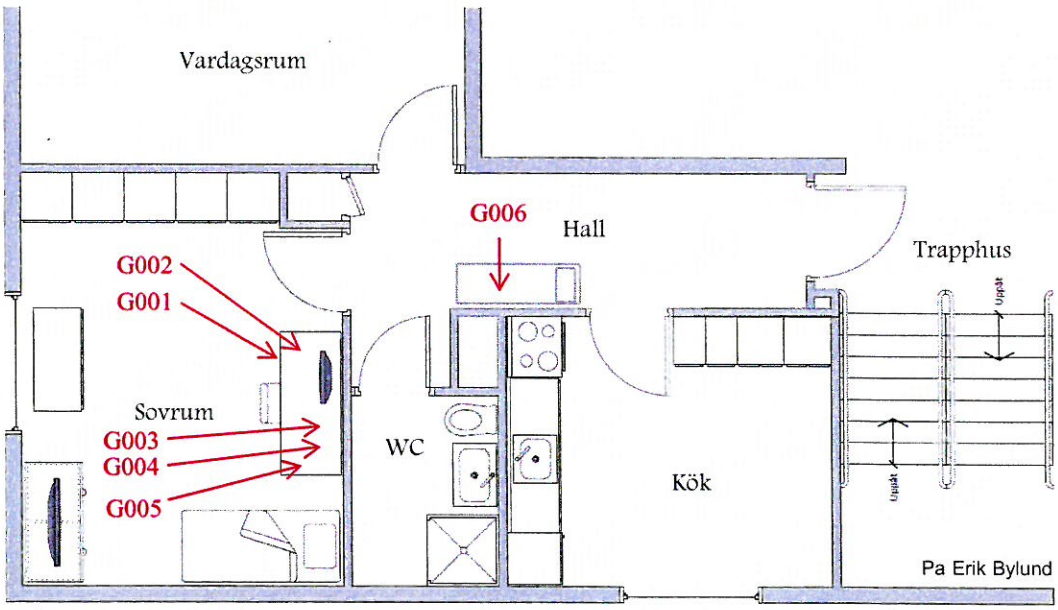

Bild 4. Hallen med vy från lägenhetsdörren.

Bild 5. Hallbyrån.

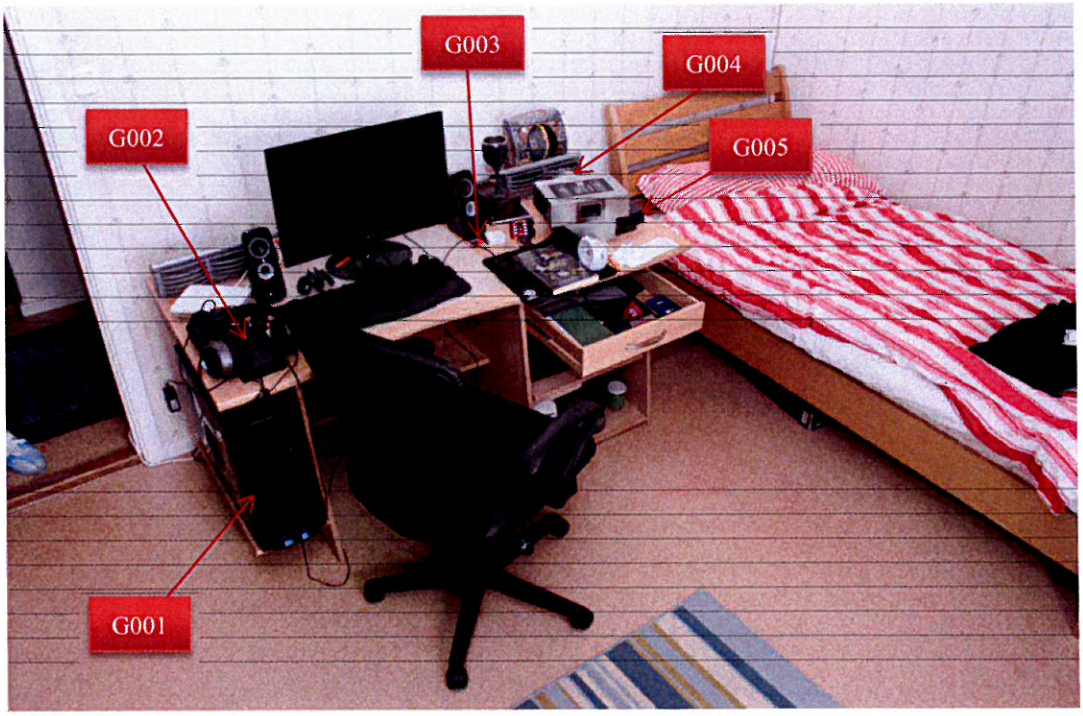

Bild 6. Sovrummet.

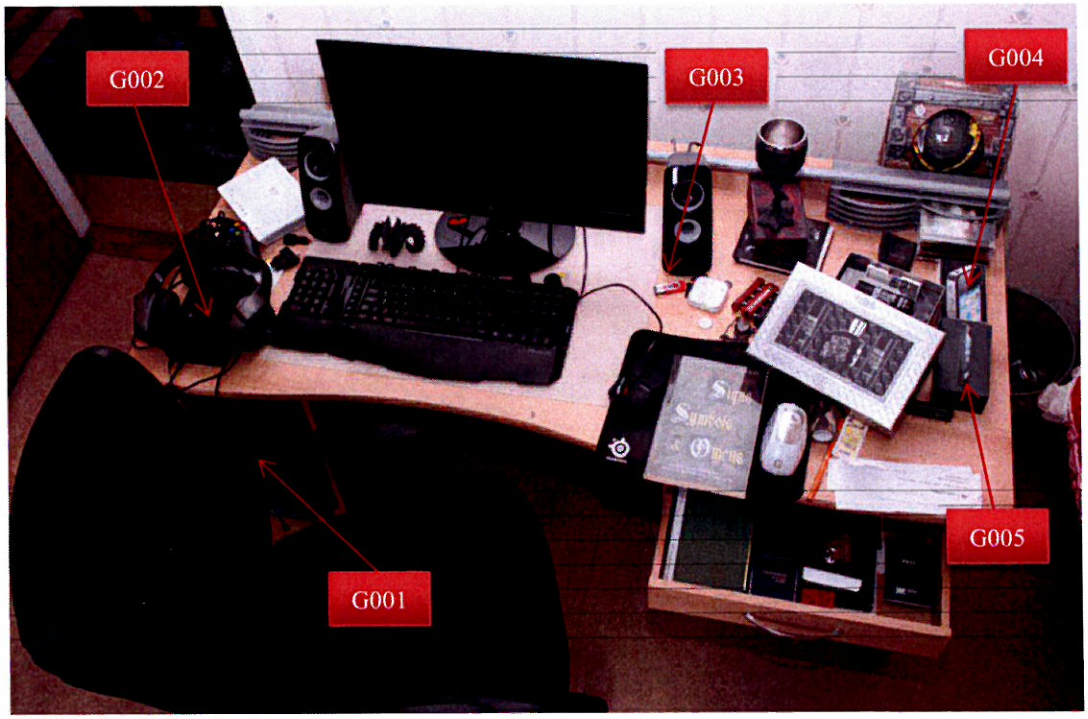

Bild 7. Skrivbordet i sovrummet.

Materialförteckning

Gods

Material-märkning	Beslagsnr	Beskrivning	Platsbeskrivning	Tillvarataget av
5504/48186-15/G001	2015-5000-BG104747-1	Dator	På golvet under skrivbordet i sovrummet.	Erik Bylund
5504/48186-15/G002	2015-5000-BG104747-2	Hårddisk	Till vänster om tangentbordet på skrivbordet i sovrummet.	Erik Bylund
5504/48186-15/G003	2015-5000-BG104747-3	USB-minne	Framför höger högtalare på skrivbordet i sovrummet.	Erik Bylund
5504/48186-15/G004	2015-5000-BG104747-4	Simkort	Låg i en kartong till Iphone 4 framför cd-stället på skrivbordet i sovrummet.	Erik Bylund
5504/48186-15/G005	2015-5000-BG104747-5	Simkort	Låg i en kartong till Iphone 5 framför cd-stället på skrivbordet i sovrummet.	Erik Bylund
5504/48186-15/G006	2015-5000-BG104747-6	USB-minne	Låg till höger om "avskedsbrevet" på byrån i hallen.	Erik Bylund

Erik Bylund
Lokus
Forensiker 5 Väst

Polisen
Region Väst
Forensiska sektionen
Box 429
401 26 GÖTEBORG

Datum
2015-11-05

Diarienummer
K1353421-15
5504/48128-15

Protokoll över fordonsundersökning - husrannsakan

Inledande uppgifter

Undersökningen begärd av:

Anledning till undersökningen: Anmälan om försök till mord. Syftet med undersökningen är att kontrollera om något relevant för brottet finns i bilen.

Handläggare: Kriminaltekniker Carola Freudenthal
Medundersökare: Kriminaltekniker Marie Brigantini

Plats och tider för undersökningen: Polisens undersökningsgarage. Undersökningen utfördes onsdagen den 28 oktober 2015 kl. 11.00 – 13.00.

Avspärrning: Nej

Bevakning: Nej. Bilen förvaras i låst och larmad lokal.

Övrig information: Aktuell bil [redacted] anträffas parkerad på Lantmannavägen i anslutning till skolan. Från utsidan ser ordningspolis att det ligger en svärdslida på passagerarsätet. Ingen husrannsakan görs i bilen utan den bärgas direkt till polisens undersökningsgarage. Patrullen har placerat sin avrapportering i vindrutan.

Fordonsuppgifter

Registreringsnummer: [redacted]

Fordonstyp: personbil

Fabrikat, årsmodell, färg: Saab 9-3, 2004, brun

Chassinummer: YS3FB45F751013783 (avläst i vindruta)

Vägmätarställning: 124193

Trippmätare: 2506,2

Registrerad ägare: [redacted]

lakttagelser och undersökningar

Bilen är vid undersökningens början försedd med "jacks" på samtliga fyra däck. Bilens dörrar är olåsta. Lacken är jämnt smutsad.
Från utsidan kan man se att det ligger en tom kartong på passagerarplatsens sits och på den ligger övre delen av en svärdslida. Den bakre delen av svärdslidan ligger på förarplatsens sits. På sitsen i baksätet ligger en tom avlång kartong.

Bild 1 *Personbil[redacted] uppställd i undersökningsgaraget. "Jackarna" på bakdäcken har tagits bort.*

Bild 2 *En svärdsslida ligger synligt i bilens framsäte.*

Bilen är manuellt växlad. Växelspaken är i läge neutral och handbromsen är dragen. I mittkonsollen under handbromsen ligger en nyckel som passar till bilens central- och tändningslås.

Bild 3 *Växelspaken är i neutral och handbromsen är dragen. I mittkonsolen ligger en bilnyckel.*

I förarplatsens dörrficka finns ett svart fodral innehållande en CD-R skiva, en isskrapa och två parkeringsskivor. CD-R skivan är märkt med en symbol.

På sitsen till förarplatsen låg en svärdslida. Den var svart med silverfärgade metallinslag och ca 85 cm lång. Svärdslidan såg ny ut.

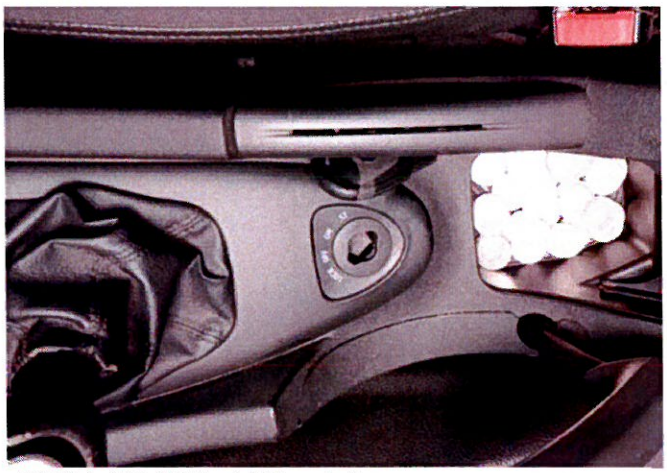

Bild 4 *Närbild på bilnyckeln. .*

Bild 5 *Närbild på svärdslidan.*

På passagerarsätets sits finns en kartong innehållande plastemballage. Kartongen är ca 26x30x16 cm stor och på ena sidan finns den handskrivna texten "ww # hjälm". I kartongen finns transparant plast och papper. På golvet framför passagerarsätet ligger en plastbärkasse märkt "Interjakt". I påsen finns 19 pistoltavlor. Delvis under sätet finns en mugghållare i kartong.

Bild 6 *Gods som ligger på passagerarsidan.*

I handskfacket finns en mapp med diverse handlingar och instruktionsböcker tillhörande bilen. I förvaringsfacken framför växelspaken finns ett par solglasögon, ett parkeringstillstånd för "Mape nr 053" och en parkeringsbiljett daterad 15 oktober.

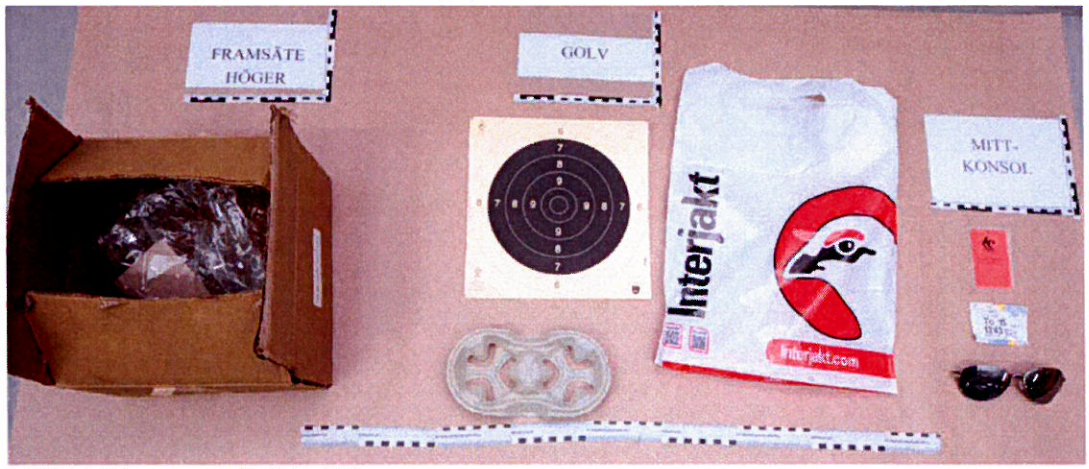

Bild 7 *Diverse gods från bilen.*

I baksätet finns en tom kartong som är ca 17x110x4 cm stor. På kartongen finns ingen märkning.

Bild 8 *I baksätet finns en tom kartong.*

På golvet i baksätets vänstra del ligger en borste och på golvet delvis under förarsätet finns en riven del av ett papper och träspån.

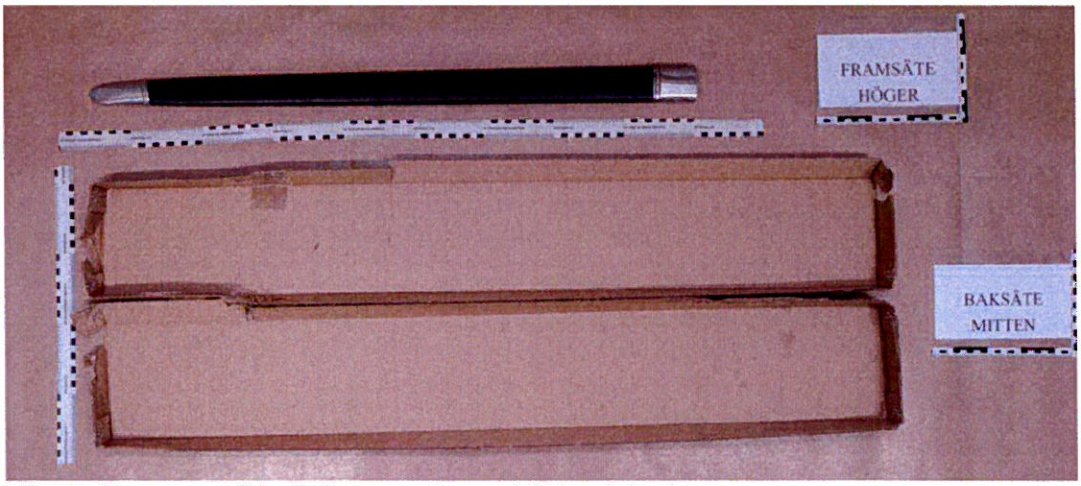

Bild 9 *Kartongen från baksätet och svärdslidan från framsätet.*

Bagageutrymmet är tomt förutom på varningstriangeln. Under bagagemattan finns reservhjul samt diverse verktyg.

Bild 10 *Bagageutrymmet är tomt.*

Övrigt

Kontroll görs om radio/musik varit på i bilen. När bilen startas spelar en CD skiva på normal ljudnivå. Musiken kontrolleras med appen TrackID. Första låten på cd:n vilken är ”hemmabränd” är ”Intro” och andra låten är ”Blood (Evil Mix)” av KMFDM.

Undersökningsmetoder

Fotografering. Bilderna är arkiverade i BIP (Bilder inom Polisen)

Sammanställningar av undersökningar och resultat

Samtliga bilder finns inlagda i BIP för närbilder.

Sammanfattning

Bilen är nyckelkörd. Bilen är olåst och nyckeln finns i bilen i direkt anslutning till tändningslåset. I bilen finns två tomma kartonger som passar i storlek till svärdet och till hjälmen som den misstänkta bar.

Vid undersökningen har ingen spårsäkring gjorts för att binda någon person till bilen.

Carola Freudenthal

Carola Freudenthal
Kriminaltekniker

Marie Brigantini

Marie Brigantini
Kriminaltekniker

Polismyndigheten
It-forensisk grupp 1
Residensgatan 30
Vänersborg

Datum
2015-10-22

Diarienummer
5000-K1353421-15

Protokoll över mobiltelefonundersökning

Beslag nummer:

2015-5000-BG104740-3

Inledande uppgifter

Undersökningen begärd av:	Sten-Rune Timmersjö
Anledning till undersökningen:	Undersöka om det i det beslagtagna föremålet finns information som kan var av intresse i pågående brotts-utredning.
Handläggare:	Patrik Ljungström
Plats för undersökningen:	IT-forensisk grupp 1, Fyrbodal, Residensgatan 30, Vänersborg.
Övrig information:	Inget simkort i telefonen

Resultat av undersökningen

Telefonen har tömts på information. Informationen redovisas med fil som har bränts på DVD-skiva.

Beskrivning av materialet

Mobiltelefon av fabrikat Sony, inga skador

Iakttagelser och undersökning

Mobiltelefon

Fabrikat	Sony
Modell	Xperia Z1
Typbeteckning	D5503
Imei-nr	351680068673437
Minneskort	Ja

Simkort

Inget simkort i telefonen.

Systemtid

Kontrollerad	Ja
Avvikelse	Nej
Tidzon	UTC + 2 timmar

Patrik Ljungström
IT-forensiker

Polismyndigheten Region Väst
IT-forensiker Fyrbodal
Box 208
462 23 VÄNERSBORG

Datum
2015-11-12

Diarienummer
5000- K1353421-15

Protokoll över datamedieundersökning avseende beslag:

Beslagsnr	Beskrivning
2015-5000-BG104747-2	USB-hårddisk WD
2015-5000-BG104747-3	USB-minne Miroi

Inledande uppgifter

Undersökningen begärd av: Sten-Rune Timmersjö

Anledning till undersökningen: Mord

Handläggare: Patrik Ljungström

Plats för undersökningen: IT-forensiska sektionen Fyrbodal, Residensgatan 30, Vänersborg.

Sammanfattning

Beslagen bestod till störst del av egenskapande dokument, bilder samt diverse film och datorspel.

Beskrivning av material

En USB-hårddisk samt ett USB-minne.

Analys och slutsats

Ingen information som påträffades bedömdes vid tillfället vara intressant för utredningen.

Materialförteckning

Gods

Beslagsnr	Beskrivning
2015-5000-BG104747-2	USB-hårddisk WD
2015-5000-BG104747-3	USB-minne Miroi

Patrik Ljungström
IT-forensiker

Polismyndigheten Region Väst
IT-forensiker Fyrbodal
Box 208
462 23 VÄNERSBORG

Datum
2015-11-13

Diarienummer
5000- K1353421-15

Protokoll avseende Facebook-kontot: [redacted]

Inledande uppgifter

Undersökningen begärd av:	Joakim Gernborn
Anledning till undersökningen:	Mord
Handläggare:	Patrik Ljungström
Plats för undersökningen:	IT-forensiska sektionen Fyrbodal, Residensgatan 30, Vänersborg.
Övrig information:	[redacted]datorer beslagtogs den 22 oktober 2015. Se beslagsnummer 2015-5000-BG104740-1, 2015-5000-BG104740-2

Sammanfattning

Ingen information angående de påstådda hoten fanns i loggarna ifrån Facebook-kontot.

Beskrivning av material

[redacted]

Profil	[redacted]
E-post	[redacted]
Registration Date	den 15 april 2012 kl. 18:28 UTC+02
Födelsedatum	[redacted]
Kön	Man
Nuvarande ort	Trollhättans kommun

Om man tittar på loggen för kontot är de fem sista loggarna ifrån 14 oktober till 22 oktober 2015.

Analys och slutsats

[redacted] Ingen sådan information påträffades vid analysen. Möjligheten finns att det är någon annan som har skapat ett Facebook-konto i [redacted] och där postat information som ser ut att komma ifrån en [redacted]

Det finns inget som tyder på att någon information skulle vara raderad. Loggen sträcker sig tillbaka till när kontot skapades 15 april 2012.

Patrik Ljungström
IT-forensiker

Polismyndigheten Region Väst
IT-forensiker Fyrbodal
Box 208
462 23 VÄNERSBORG

Datum
2015-11-16

Diarienummer
5000- K1353421-15

Protokoll över datamedieundersökning avseende beslag:

Beslagsnr	Beskrivning
2015-5000-BG104747-6	USB-minne SanDisk röd/svart

Inledande uppgifter

Undersökningen begärd av: Thord Haraldsson, Grova Brott Trollhättan

Anledning till undersökningen: Mord

Handläggare: Magnus Jonasson

Plats för undersökningen: IT-forensiska sektionen Fyrbodal, Residensgatan 30, Vänersborg.

Undersökning

USB-minnet är granskat och innehåller inget som i nulägget kan anses vara av intresse för utredningen.

Magnus Jonasson
IT-forensiker

Polismyndigheten Region Väst
IT-forensiker Fyrbodal
Box 208
462 23 VÄNERSBORG

Datum
2015-11-26

Diarienummer
5000- K1353421-15

Protokoll över datamedieundersökning avseende beslag:

Beslagsnr	Beskrivning
2015-5000-BG104740-4	USB-minne Svart
2015-5000-BG104740-6	USB-minne Grönt

Inledande uppgifter

Undersökningen begärd av: Sten Rune Timmersjö

Anledning till undersökningen: Mord

Handläggare: Patrik Ljungström

Plats för undersökningen: IT-forensiska sektionen Fyrbodal, Residensgatan 30, Vänersborg.

Sammanfattning

Ingen information som bedömdes ha intresse för utredningen påträffades vid analystillfället.

Patrik Ljungström
IT-forensiker

Polisen

Förhör

Signerat av

Signerat datum

Enhet
Polisregion Väst, Utredning 1 LPO Ö Fyrbodal

Diarienr
5000-K1353254-15

Hörd person
[redacted]

Personnummer

Den hörde är
Annan

ID Styrkt
Nej

Ställning till misstänkt - målsägande - vittne

Tolk

Språk

Brottsmisstanke / Anledning till förhöret
Hörd om händelserna på skolan Kronan den 22 oktober 2015.

Underrättad om misstanke

Underrättad om rätt till försvarare (best i FUK 12§ iakttagna)

Försvarare/ombud önskas

Försvarare/ombud närvarande

Godtar den försvarare som rätten förordnar

Förhörsledare	Förhörsdatum	Förhör påbörjat	Förhör avslutat
Maria Löfman	2015-10-22	11:25	12:55

Förhörsplats
se nedan

Typ av förhör
RB 23:3

Förhörssätt

Förhörsvittne

Utskrivet av

Berättelse

Förhörsledarens anteckningar skrivs i kursiv stil.
*[redacted] berättar fritt samtidigt som hon visar på plats på skolan Kronan. När hon pekar och visar är satt inom *tecken. Citat är satta inom "tecken.*
Förhöret startar och sker initialt på skolan Kronan, starttiden på förhöret är ungefärlig.
Förhöret fortsätter sedan på Polishuset Trollhättan från cirka klockan 12.10.

När vi fick jobbet var vi på stationen. Vi fick till oss i radion att det var en knivskärning på Kronans skola. När vi är i bilen, jag och [redacted] så hör vi att det kommer in fler samtal om en knivbeväpnad man och att flera har blivit knivskurna. Vi fick att gärningsmannen ska vara inne på skolan.

Då säger [redacted] till mig det här är ett pågående dödligt våld. Då är vi i början på Lantmannavägen. När vi kommer fram till skolan förstår jag att det här är en allvarlig händelse. Jag förstår att jag kommer ha en motiverad gärningsman framför mig. Jag var förberedd på det redan när jag kom till skolan.

När vi kom åkande vid skolan pekade lärare vart vi skulle åka. Jag såg någon som låg ner som såg skadad ut. Det stod människor runt omkring och pekade i riktning mot skolan.

Vi körde fram och parkerade utanför entrén. Jag tog fram mitt vapen. Vi sprang in genom entrén. Jag såg att det låg en svårt skadad person till vänster när jag kom in. Det var mycket blod. En allvarligt skadad som låg strax intill. Jag ser att det är ingenting jag kan göra snabbt för de två. De är så svårt skadade. Vi söker av för att se var gärningsmannen är.

Vi ser omgående gärningsmannen komma gående uppe på övervåningen, på balkongen. Han går från vänster åt höger, från vårt håll sett. Vi går upp för trappan. Jag går till vänster om

[redacted]

Gärningsmannen går i riktning bort från oss. Vi stannar ungefär här *ställer sig ca 5-8 trappsteg ner från övre plan* [redacted] står något steg högre än mig. Han står på min högra sida. Vi ropar polis. Gärningsmannen vänder sig om och går emot oss. Han var i höjd med bänken när han vände sig om. Bänken stod vid räcket efter avsatsen sett från vårt håll.

Han har ett svärd i ena handen. Jag vet inte vilken hand. Han går emot raskt och rakt emot oss. När han är ungefär där * pekar på skarv i mattan på övre plan* så skjuter jag.

Jag märker att jag får effekt på en gång. Han tar sig för magen och släpper svärdet. Han har en kniv här *pekar på byxlinningen*. Han trillar ihop eller sjunker ihop. Rakt ner och hamnar på rygg.

Jag ser samtidigt att [redacted] kommer in i skolan. Han tittar på de skadade längre ner. Jag ropar att han ska komma upp till oss. Tobias kommer upp i trappan. Han går fram och går runt gärningsmannen. Han tar hans ena arm och säkrar den. Jag går upp och tar den andra armen. Vi sätter på honom fängsel. [redacted] står kvar i trappan på sin plats.

En man kommer springande, han säger att han är rektor. Jag frågar om det finns någon mer gärningsman eller om han var själv. Han säger först "det är där borta också". Sen kommer rektorn så nära så han ser killen. Vi har tagit av honom masken. Då säger han "det var han, det vara bara han".

Sen blir jag själv med gärningsmannen. Jag trycker mot hans mage för att stoppa blödningen. Han är på väg bort. Jag ser att han ögon rullar bakåt, han kallsvettas. Efter en stund så är det som att han piggnar till. Han säger att han vill ha hjälp. Han börjar kränga med kroppen och jag får vända tillbaka honom så att han ligger på mage. Han har legat på rygg när jag har tryckt mot hans mage. Hans kommer upp och tar ett benlås på honom. Vi får hålla honom.

Det var så absurt. Han hade en mask på sig som vi slet av honom. Vi frågade vad han hette. Han sa ett namn som jag inte kommer ihåg nu. Jag har sagt det i radion. Anton någonting. Jag ropade in det direkt för jag visste att det skulle försvinna. Jo, Anton Lundin Pettersson säger han att han heter.

Han hade gjort sig fin. Han var nyklippt. Han hade rakat hår på sidorna. Han hade nya kängor och en hjälm. Han spelade hög musik. Riktig hårdrocksmusik. Han hade sminkat sig. Han såg ut som en punkare. Han såg exakt ut så som på filmer från skolskjutningar som vi sett från USA, samma stil. Det är det som är så absurt.

Musiken kom från hans mobil. Den ligger där *pekar på en svart Applemobil på golvet*. Den hängde i en hållare i hans byxor först, sen hamnade den på golvet. Masken ligger där *pekar på en svart mask som ligger på golvet*.

Jag visste att jag hade skjutit. Jag visste inte att [redacted] hade skjutit. Vi sköt exakt samtidigt. Jag hörde bara en smäll. Vi stod så nära så jag tror vi har träffat honom. Jag såg att en träff var i hans bröst, i höjd med revbensbågen och bröstbenet. Det var där jag siktade. Men jag kan ha dippat skotten. Jag vet inte. Det gick så fort hela händelsen.

När jag kom in kände jag en surrealistisk känsla. Det är så här vi övat. Det kändes som en dålig övning. Det är det här vi tränat på. Alla utbildningar vi gått i pågående dödligt våld.

Vi mötte en kvinna med slöja när vi var på väg in. Hon såg förvånad ut. Hon mötte oss vid

entredörren. Jag skulle inte känna igen henne igen. Jag noterade att där går en kvinna, hon är inte intressant för oss då. Så hon får passera mig. Det är strax före jag ser killen som ligger ner på golvet till vänster.

Han var ute efter att skada så många som möjligt. Han tvekade inte när han vände sig emot oss. Jag tänkte att han är otroligt motiverad. Han har en plan. Han var på väg bort mot änden där det finns flera klassrum. Det här är planerat.

Han ligger där uppe och jag bevakar honom. [redacted] och jag pratar. [redacted] har precis blivit utsedd till insatschef. Vi pratar om vad vi ska göra. Hans ropar ner till de andra att påbörja HLR och att gärningsmannen är säkrad. Jag hör hur folk ropar och skriker där nere. Jag ser hur de försöker ta sig fram till de skadade. [redacted] och en väktare får knuffa bort dem, mota bort dem.

[redacted] sätter sig och försöker göra hjärtkompressioner på den kille som troligen redan är död. [redacted] sitter med den andra skadade killen.

Sen helt plötsligt kommer [redacted] upp och säger att det ska finnas en till skadad som är med en lärare på lärarrummet, på andra våningen. [redacted] springer bort till lärarrummet för att hjälpa till. Det är till vänster när man kommer upp för trappan. Från det håll som gärningsmannen kom.

Gärningsmannen var vit man, tjugoårsåldern. Sminkad, såg ut som att han glitter i ansiktet. Såg vit ut i ansiktet, som vitt eller ljust puder.

Han var mörkt klädd. Han hade byxor instoppat i kängorna. Någon form av skärp med kniven instoppad innanför. Mobil hängde vid sidan i skärpet. Sen vet jag inte om han hade någon form av rock på sig. Något hängde på sidorna, jag tror det var en rock.

Kniven var helt synlig. Den var i en svart slida. Den var ganska stor. Kanske 20-30 centimeter. Jag såg tydligt skaftet som stack upp, det var vinklat upp mot magen. Spetsen på kniven pekade nedåt.

Det var därför vi inte gick fram direkt när han låg ner. Vi tog det försiktigt. Visste inte om han spelade. Han hade bara behövt vinkla in högra handen så hade han greppat om kniven och kunnat använda den mot oss. Han låg bara någon meter framför oss på trappavsatsen. Det första jag såg när han vände runt där uppe var det stora svärdet. När jag såg det förstod jag varför det var så stora skador på de som låg där nere. Jag såg senare att det var blod på svärdet.

Han tittade på oss och gick raskt, rakt emot oss. Han ville skada oss. Han höll svärdet framför sig. Det hängde inte ner längs han kropp. Han höll det som om han skulle gå till attack. Han hade skadat fler om vi inte hade stoppat honom.

Sen helt plötsligt blev jag utsedd till platschef. [redacted] sa det till mig. Sen sa han det på radion. Jag tänkte att det är ju han som är yttre befäl. Folk började välla in och jag försökte få kolla på läget.

Då frågar jag [redacted] varför jag blir platschef. Han svarar "jag sköt". Jag svarar "det gjorde jag med". Vi trodde båda att vi var den enda som skjutit. Jag hörde bara ett skott så vi måste agerat exakt samtidigt när han gick emot oss.

Jag såg människor i rum på andra våningen. Dörrarna var stängda. Jag förstod ganska snabbt

att lärarna låst alla dörrar in. Det gjorde att han inte hade fler att skada. Hade lärarna låtit fler springa ut i panik så hade han dödat fler.

Genomläst och godkänt.

Polisen

Förhör

Signerat av

Signerat datum

Enhet
Polisregion Väst, Utredning 1 LPO Ö Fyrbodal

Diarienr
5000-K1353254-15

Hörd person
[redacted]

Personnummer

Den hörde är	ID Styrkt	Sätt	Ställning till misstänkt - målsägande - vittne
Annan	Ja	Känd av förhörsledaren	

Tolk

Språk

Brottsmisstanke / Anledning till förhöret
Upplevelser och iakttagelser i tjänsten i samband med förmodat grovt brott på skolan Kronan Lantmannavägen i Trollhättan 151022

Underrättad om misstanke

Underrättad om rätt till försvarare (best i FUK 12§ iakttagna)

Försvarare/ombud önskas

Försvarare/ombud närvarande

Godtar den försvarare som rätten förordnar

Förhörsledare	Förhörsdatum	Förhör påbörjat	Förhör avslutat
Åsa Blom	2015-10-22	10:30	13:05

Förhörsplats	Typ av förhör	Förhörssätt
Kronans skola o Polishuset Thn	RB 23:6	Konceptförhör

Förhörsvittne

Utskrivet av

Berättelse

Förhörsledaren fick i uppgift att hålla förhör med [redacted] med anledning av händelsen där flera personer skadats och ev avlidit och där polisen avfyrat tjänstevapen.

[redacted](D) berättade att han och kollegan [redacted](Ö) tjänstgjorde tillsammans och fick veta via LKC att en person var knivskuren på Kronanskolan i Trollhättan och att någon med ett svärd som hade någon typ av mask för ansiktet gick runt på skolan. Via LKC uppfattade D att många hade ringt in om händelsen och att vuxna och barn sprang ifrån skolan i panik.
När de var nästan framme fick de veta att flera skadade personer fanns på platsen. D minns att han såg en skadad person som låg på trottoaren på höger sida Lantmannavägen. Runt personen fanns flera andra som hjälpte honom. Denne person låg i anslutning till skolbyggnaden ca 50-100 m norr om entren.
I samband med att de kom fram och ställde polisbilen (549110) utanför entren fick de veta att gärningsmannen befann sig på andra våningen.
D sa att han tog upp sitt vapen ur hölstret redan när de klev ur bilen. Han uppfattade att kollegan Ö också hade gjort så innan de gick in via huvudentren.

Inne i huvudentren såg D 2 skadade personer som låg på golvet lite längre bort till vänster. D gick förbi den förste skadade på väg bort mot foten av trappan. Han beskrev att den personen såg lite äldre ut än den andre skadade som låg i närheten. Den äldre uppvisade inga livstecken när D passerade. Han stannade inte och kontrollerade mer än så utan fortsatte mot trappan. Den andre skadade såg yngre ut och kan ev. ha varit en elev på skolan. Denne låg närmare foten av trappan. D beskrev att han hörde att den skadade kippade efter andan. Han såg att personen hade kräkts lite och att buken ev var knivskadad då det låg organ från buken vid honom.

I samband med att D befann sig vid foten av trappan såg han den mörkt klädde mannen på andra våningen i entrehallen. Han såg mannen som gick på övervåningens "loftgång" i riktning mot trappans topp. D och kollegan fortsatte uppför trappan. När de var ungefär halvvägs uppe (på en trappavsats) såg D mannen som gående passerade dem till i loftgången vid sidan av dem. Han sa att mannen var svartklädd i "Goth-liknande stil", han hade någon typ av mask som såg "gallerliknande" ut framför ansiktet. Det enda D såg av ansiktet var i stort sett mannens ögon. När han gick höll han ett långt svärd i höger handen framför sig. Svärdet höll han riktat snett nedåt/framåt. Svärdets topp och ca 1 dm uppåt såg ut blodigt ut. D såg även minst en annan större kniv som hängde vid mannens kläder. En kniv som D bedömer kan ha varit ca 30 cm hängde vid mannens högra sida. D kände sig direkt han såg mannen som om detta var gärningsmannen som beskrivits gick runt på skolan med svärd osv

D skrek åt mannen och uppmanade honom : "Stanna! Släpp svärdet!". Mannen fortsatte gå rakt framåt. Han visade inga tecken på att ha hört eller uppfattat D:s uppmaning. D och kollegan fortsatte snabbare uppför trappan. Han vet inte exakt var han hade sin kollega men han sa att han kände att hon fanns nära honom alldeles snett bakom. När D märkte att mannen fortsatte gå och inte lydde hans fortsatte uppmaning att stanna och släppa svärdet förstod D att han var på väg att fortsätta in i skolan för att skada fler. Han tänkte att han måste stoppa honom.

När gm passerat poliserna i trappan och de befann sig ca 3-5 trappsteg ifrån toppen av trappan stannade gm plötsligt till. D vet inte exakt vad det var som gjorde att gm stannade men det skedde i samband med att D åter skrek till honom att stanna och släppa svärdet. Gm vände sig om. Han höll nu svärdet höjt och riktat lodrät uppåt i höjd med ansiktet och tog ett par snabba steg framåt mot D och kollegan. D uppfattade det som om gm nu angrep dem och sköt ett skott riktat mot centrum av mannens bröst. Skottet hade omedelbar verkan och mannen segnade ihop stönande. Gm sa inget till dem varken då eller tidigare under händelsen. D sa att han inte såg någon annan person på övervångingen under förloppet. På nedre våningen fanns dock flera personer som hjälpte de skadade.

Efter skottet kändes det som om det blev ett sorts "dödläge" några sekunder. D förklarade att det kändes så eftersom mannen efter skottet inte genast släppte svärdet utan fortsatte hålla tag i det. Det var först några sekunder senare efter att han segnat ned på knä och sedan lade sig på höger sida/rygg som han släppte svärdet. D såg även den andra större kniven som han hade hängande i kläderna på högra sidan. D sa att han tyckte att både han själv och kollegan Ö tvekade ett tag innan det kändes okej att gå fram och säkra upp mannen. D stod kvar och fortsatte uppmana honom att släppa svärdet.
Han sa att han sedan känner sig lite osäker på exakt hur det gick till när mannen "säkrades". Han vet att kollegan Ö var framme. Hon vände mannen på mage och satte handfängsel på honom. Eventuellt kan även en annan kollega som kommit efteråt ha varit framme och hjälpt till vid säkrandet. Svärdet och kniven som D sett tidigare låg kvar där de hamnade på golvet i samband med att mannen fängslades.

Kollegan Ö satt sedan vid mannen länge efteråt. Hon lade honom på sidan och satt kvar där med honom.
D började försöka få kontroll över läget och kallade in förstärkning, fotograferade mm
Deras 2 andra kollegor hjälpte till med att ta hand om de två skadade personerna nedanför trappan. Det var rörigt och väldigt upprört på nedervåningen.

D fortsatte berätta att en lärare efter skjutningen larmade dem om en gärningsman som skulle pekats ut och försvunnit i en annan riktning. En stund trodde man därför att det kunde finnas ytterligare gärningsmän i byggnaden. När läraren som sagt detta fick syn på den skottskadade

mannen sa han dock: "Det är han!" och då kändes det för D som om man hade någorlunda god koll på att det bara var en gärningsman.

Först en lång stund efter skjutningen (ev ca 20-30 minuter) förstod D att även kollegan Ö hade skjutit. Detta förstod han när han hörde hur hon beskrev för en kollega som kommit hur hon skjöt. D tänkte då först att det inte kunde stämma eftersom han själv var helt övertygad om att det var hans skott som träffade gärningsmannen. Han tog fram sitt magasin och när han kontrollerade detta såg han mycket riktigt att en patron saknades.
D tillfrågades när han hölstrade sitt vapen och sa att han gjorde det när Ö hade lagt fängsel på gärningsmannen. Han sa att han sedan lånade ut sina handskar till henne när hon skulle hjälpa mannen då han blödde.

Förhöret uppläst och godkänt.

Foto taget av förhörsledaren i samband med första delen av förhöret hölls.
Förhörsledaren tog fotot där D uppgav att han stod när han uppmanade gärningsmannen och där denne då stannade och vände sig mot dem. Gärningsmannen var då enligt D vid de svarta kläderna på golvet i bild. När han tagit ett par steg mot kollegorna befann han sig framför dem ungefär mitt på avsatsen ovan trappan max ett par meter ifrån D och kollegan.

Polisen

Förhör

Signerat av

Signerat datum

Enhet
Polisregion Väst, Utredning 1 LPO Ö Fyrbodal

Diarienr
5000-K1353254-15

Hörd person
[redacted]

Personnummer

Den hörde är	ID Styrkt	Sätt	Ställning till misstänkt - målsägande - vittne
Annan	Ja	Känd av förhörsledaren	

Tolk

Språk

Brottsmisstanke / Anledning till förhöret
Iakttagelser gällande händelsen på Kronanskolan

Underrättad om misstanke

Underrättad om rätt till försvarare (best i FUK 12§ iakttagna)

Försvarare/ombud önskas

Försvarare/ombud närvarande

Godtar den försvarare som rätten förordnar

Förhörsledare	Förhörsdatum	Förhör påbörjat	Förhör avslutat
Gun Ericsson	2015-10-22	12:15	12:55

Förhörsplats

Typ av förhör
RB 23:6

Förhörssätt

Förhörsvittne

Utskrivet av

Berättelse

[redacted] berättar följande:
Vi får ett larm om en knivman på Kronanskolan. Jag åker med [redacted] som är förare och kör efter första patrull på plats [redacted] och [redacted]

Strax innan Kronanskolan ser [redacted] att det ligger en skadad person intill vägen. Två personer sitter runt honom och försöker hjälpa honom. [redacted] stannar bilen och säger till mig: *"Det ligger en skadad där, måste kolla han"* och så stannar han bilen. Jag svarade [redacted] att han skulle springa vidare till skolan som är ca 20 meter från platsen. Därefter sprang jag fram till den skadade, gjorde bedömningen att han fått en skada i buken. Jag hämtade saker ur bilen som de hjälpande personerna kring honom kunde använda som tryckförband och försäkrar mig om att han får den hjälp han behöver av dem samt meddelar dem att ambulansen är på väg.

Jag har hört i hörsnäckan att gärningsmannen är skjuten och jag springer in via stora entrén på Kronanskolan och ser då en vakt sittande på golvet till vänster om mig. Han sitter vid en skadad kille som ligger på golvet. Jag kollar av killen, han visar inga som helst livstecken, hans ögon är vidöppna, ingen andning, jag känner efter pulsen på både hals och handled men det finns ingen.

Jag ser sedan kollegan [redacted] sittandes på golvet intill en annan skadad person i närheten, ca två meter ifrån oss. Jag får till mig att den skadade visar svaga livstecken.
Jag kontaktar PIC, d.v.s. [redacted] som står i närheten i trappan inne i skolan. Berättar för honom att det finns en svårt skadad person utanför skolan, en person som inte visar några livstecken som ligger intill en vakt. En tredje skadad person inne på skolan som visar svaga livstecken.
Jag hör sedan upprörda röster och ser en vuxen upprörd person går emot den skadade som

inte visade några livstecken. Jag motade bort honom till någon annan som tog hand om honom eftersom han var så förtvivlad.

Jag gick sedan tillbaka till den livslöse personen. Jag bedömde honom som död men valde ändå att starta HLR tills ambulans strax därefter kom och tog över.
Jag hörde att det fanns ytterligare en person skadad på andra våningen. En lärare visade mig vägen uppför trapporna mot lärarrummen där det låg en kille på rygg, han var vaken och hade två personer intill sig som höll tryck mot hans buk för att stoppa en blödning. Jag försäkrade mig om att killen var omhändertagen för att möta upp ambulanspersonalen som var på ingång och visa dem vägen. De anslöt och jag hjälpte dem att lasta in den skadade på båren.

Polisen

Förhör

Signerat av

Signerat datum

Enhet
Polisregion Väst, Utredning 1 LPO Ö Fyrbodal

Diarienr
5000-K1353421-15

Hörd person
[redacted]

Personnummer

Den hörde är	ID Styrkt	Sätt	Ställning till misstänkt - målsägande - vittne
Annan	Ja	giligt id	

Tolk

Språk

Brottsmisstanke / Anledning till förhöret
Hörd om vad som hände 2015-10-22

Underrättad om misstanke

Underrättad om rätt till försvarare (best i FUK 12§ iakttagna)

Försvarare/ombud önskas

Försvarare/ombud närvarande

Godtar den försvarare som rätten förordnar

Förhörsledare	Förhörsdatum	Förhör påbörjat	Förhör avslutat
Åsa Martinsson	2015-10-22	13:15	14:15

Förhörsplats	Typ av förhör	Förhörssätt
Polishuset i Trollhättan	RB 23:6	

Förhörsvittne

Utskrivet av

Berättelse

Berätta vad som hände!
Vi hade precis varit inne på stationen. Jag hade dukat fram min frukost. Jag gick iväg för ett kort telefonsamtal. Jag hörde att [redacted] ropade att det var ett prio1 larm om en knivskärning på Kronogårdsskolan. Jag klickade bara av telefonen, tog på mig vapnet och sprang mot bilen. Vi åkte mot skolan. Vi får löpande information av LKC att det är fler och fler som ringer och de bombarderas av telefonsamtal. Det är en gärningsman, det är oklart var han är eller om han är kvar. Sen får vi veta att han är kvar och att det är flera skadade.

Det är ju nära hit så när vi kör in mot Lantmannavägen och passerar Q8 ser vi Kronogårdstorg. Så passerar vi detta. Jag tänker att jag vill knäppa av mig bältet, jag vet att [redacted] också gör det så vi kan vara snabba ut bilen. Precis efter Kronogårdstorg är det en parkeringsficka och sen börjar skolan.

På höger sida vid en lyktstolpe, alldeles efter torget och Pizzeria Paris, ligger det en person på marken bredvid en lyktstolpe. Det står 5-10 personer runt personen. De går ut mitt på vägen för att påkalla vår uppmärksamhet. De viftar med armarna. Jag bromsar bilen och skriker till [redacted] att hon ska gå ur bilen och kolla hur det är med honom. [redacted] hoppar ut. Hon kollar snabbt på honom och säger att hon tar honom och jag hoppar också ut. Hon säger till mig att fortsätta till skolan. Jag säger till henne att kolla honom och jag springer till skolan. Det är en sträcka på kanske 70-80 meter.

Jag springer och när jag nästan är framme tappar jag Rakeln på marken och den går sönder. Jag tar upp den och stoppar den i fickan. Jag springer mot skolans entré. Jag springer in och drar upp mitt vapen. Jag ser [redacted] och [redacted] rakt framför mig i trappan upp till andra våningen. De har båda dragna vapen. [redacted] säger att gärningsmannen är skjuten i bröstet. Hon skriker till mig " *skynda dig kom hit upp och hjälp*".

Jag springer allt jag kan uppför trappan medan de står kvar i trappan med sina vapen. Då går jag förbi dem och [redacted] säger att jag ska akta mig för han har en kniv till. Då sparkar jag kniven ur hans hand så den kommer bort från kroppen. Då kommer de upp efter mig och säkrar gärningsmannen.

Då säger jag till [redacted] att vi kan inte var tre här för jag måste hjälpa offren. Jag hade sprungit förbi två kroppar på vägen upp för trappan. Då springer jag ner för trappan igen och ser att han som ligger närmst ytterentrédörren inte har några livstecken, han rörde sig inte och jag såg inte bröstkorgen röra sig. Jag tar då ett beslut att hjälpa den personen som visar livstecken.

Jag gick till offer två, det såg ut som en somalisk pojke på 10 år som låg på sidan. Jag tog av handskarna och kände på halsen på pulsen och kände knappt nån puls. Jag lyfte på hans tröja och då såg jag att han var skuren över hela magen och att organen ramlade ut när jag vände på honom. Jag lägger tillbaka tröjan och lade honom i framstupa sidoläge så han låg på sin högra sida.

Jag sätter tryck, jag har på mig handskarna igen, jag sätter tryck och håller på hans mage. Jag hör att han andas och det blir sämre och sämre och till slut hör jag knappt att han flämtar. Jag släpper då trycket på magen och ser att han har som en tjock grågul spya i hela munnen. Den är väldig tjock så jag trycker hårt på käkarna och stoppar in två fingrar för att få ut geggan ur munnen på honom. Då drar han in luft och börjar andas igen.

När han tar det stora antetaget kände jag att om jag inte fått ut det ur hans mun hade han strukit med. Då vänder han huvudet pyttelite mot mig och gör en blinkning mot mig med ena ögat. Då säger jag i örat till honom att *"jag heter [redacted] och är från polisen och jag inte ska lämna dig. Jag ska stanna hos dig hela tiden och ambulans är på väg. Fortsätt bara att andas stora andetag så löser detta sig."* Jag håller honom på magen och trycker, det har ju ramlat ut, så jag håller in det som ramlat ut. Det är som en handboll. Då känner jag på nåt sätt att jag vakar över honom och jag sitter på knä.

Den personen som ligger vid entrén är 5 meter från oss. [redacted] kommer tillbaka och hon och en ordningsvakt kommer in. Jag säger till [redacted] att hon ska vara med honom och menar han som ligger vid entrén. Efter en liten stund börjar hon göra HLR efter att ha vänt på honom. Då säger jag till vakten att jag ser att [redacted] håller på att bli trött när hon pumpar och jag sa till honom att ta över efter [redacted] Det gör han och efter stund kommer [redacted] och tar över igen. Hon sitter över honom och gör stora hårda tryck. Då ser jag ut genom fönstret, vi är ju mitt i salen vid entrén, hur det samlas massa folk utanför fönstret.

Jag ber vakten som inte har någon arbetsuppgift att han måste gå och låsa entrédörren och han fick inte släppa in någon annan än poliser och ambulans. Han fick ansvara för dörren.

Jag sitter kvar vid min kille. Då hör jag att en invandrarman kommer spingandes bakom mig inifrån skolan längre bort. Han är superledsen, gapar, är högljudd, uppstressad och pekar mot den personen som ligger vid entrén. Han ropar: *"Är det min son, är det min son, är det min pojk?"*

Då kommer det folk från något rum och jag ber dem ta undan mannen och ber dem hålla undan alla som kommer från andra hållet i skolan. De lyckas få bort mannen och hålla undan de andra som kom från den andra delen av skolan. Det går kanske 30 sekunder, 1 minut efter det att jag bett dem ta bort mannen. Det är svårt med tidsuppfattningen. Mannen gapar att de kan flytta på sig för han vill fram till sin son. Då ser jag Marcus Svensson, hundföraren,

komma in i entrén. Han ser de båda personerna som ligger och jag berättar att gärningsmannen ligger däruppe, skjuten. Då säger jag att det är oklart om det är fler skadade.

Jag ber Marcus gå bort till lärarna och hjälpa dem att hålla bort mannen som tror att det är hans son som ligger vid dörren. Marcus går direkt dit.

Då kommer ambulansen och ambulanspersonal kommer in. Jag tror de är fyra som kommer in samtidigt. Jag vinkar till två att komma till mig och säger att min kille har livstecken och de andra två ambulanspersonalen går till den andre killen som [redacted] jobbar med.

Jag håller fortfarande handen på skadan på magen och till ambulanskvinnan förklarar jag att han har ett stort skärsår på magen och att organen har ramlat ur kroppen. Hon ber mig flytta på mig så hon får plats. En ambulanspersonal till kommer fram. Jag berättar att jag slitit ur all spy ur munnen och att jag hör andningen igen.

Mitt i allt tumult kommer det en ambulans till på utsidan och jag hör en liten smäll, det smäller till och den kör rakt i skolväggen. Det kommer fler ambulanspersonal på plats. De är så många vid min kille nu att jag släpper honom.

[redacted]opar på mig. Hon och [redacted]är på andra våningen och har vänt gärningsmannen så han ligger på mage. [redacted] sitter på ena sidan och pressar ner hans huvud så han inte kan röra sig och de har lagt handfängsel på honom. [redacted]har ett benlås på honom. Där avlöser jag [redacted] och hans benlås. Han har blivit platschef i det här läget.

[redacted]är mycket i radion och står mitt i trappan så han har utsikt över det som händer då de jobbar med offren. Efter en kort stund frågar [redacted]om hon vill ta över platschefansvaret. Hon svarar ja och hon gör det. Jag sitter då kvar själv med gärningsmannen. Då får vi höra att det är fler som är skadade i ett rum längre bort på andra våningen. Då har det kommit fler ambulanser och poliser. Det är fler offer. Jag såg en bår som körde förbi mig och gärningsmannen.

Då kommer ambulanspersonal fram till mig och börjar arbeta på gärningsmannen. Han är vaken och flämtar och rycker till med benen ibland. Han tappar medvetandet mer och mer. När de jobbar med honom vänder vi på honom och han har fortfarande handfängsel på sig och han har händerna på sidan. Jag ser skotthål på framsidan kroppen lite åt vänster vid nedre delen av revbenen ungefär. De vänder på honom för att kolla om kulan har gått förbi men det har den inte. De skär upp alla kläderna på honom med nån skärapparat för att de ska kunna jobba med honom.

En av ambulanspersonerna tar fram en mindre borrmaskin och sätter ett borr på och borrar rakt in i ena benet under knäskålen. Där fäster de massa slangar till kanylen eller dränet eller vad det var. Då blev jag tilldelad en uppgift att hålla droppet så han får droppvätska i sig.

De börja tappa honom mer och mer och till slut säger de till mig att de inte har kontakt med honom och att han håller på att dö. De sätter på kopplar till en maskin, två stora klisterlappar på bröstet och kopplar till en maskin. De säger då att de har igång honom igen. De ber mig knäppa upp handfängsel och jag knäpper upp det ena och låter den andra delen hänga kvar på andra armen.

Sen kommer det några fler ambulanspersonal och lyfter upp honom på båren och spänner fast honom. De tar hissen ner med honom till nedervåningen. Jag går ner för trappan för att möta dem nedanför hissen.

Jag möter dem i hissen nere och då ber de mig att " *vi vill att en polis åker med oss i ambulansen till Näl"* Jag meddelar både [redacted] och [redacted] att ambulanspersonalen vill att en polisman åker med gärningsmannen upp till NÄL, och [redacted] säger " *ja det gör du"*

Jag sätter mig i ambulansen och åker med upp till Näl. Vi kommer upp och jag är ensam polis. Jag möts av minst av 50 läkare och sjuksköterskor och ortopeder och allt möjligt. Det var securitasvakter också. Gärningsmannen tas in på en akutsal. I de andra akutsalarna vårdades offren. Efter en stund säger de att gärningsmannen måste direkt upp till operation. Då tar jag kontakt med polisinsatschefen och säger att jag är ensam och att jag vet att det står en trafikgrupp utanför sjukhuset. Jag ber att han ska beordra in dem så att de kan stå utanför operationssalarna med tanke på att det inte lära vara lång tid innan anhöriga dyker upp. De sa de att de skulle fixa.

Jag följer med hela läkarteamet och sjuksköterskorna till operationssalen. Jag står utanför och hör att 2 offer och gärningsmannen finns däruppe på operationen. Då hörde jag sagt på radion, den var trasig, och jag hörde att de utsett en platschef på Näl och jag ropade att jag behövde ha upp någon för att min Rakel var sönder och jag snart inte längre kunde hålla kontakten via min Rakel. De sa att de snart skulle skicka nån men de skulle bara ha en liten kort genomgång.

Efter några turer så kom det upp två till mig från trafiken. En kort stund senare kom två från span i Uddevalla. De följde med mig ner och sedan träffade jag Jack Lennartsson och vi åkte till polishuset.

Polisen

Samtal sos och rkc

Datum
2015-11-05

Diarienr (åberopas)
5000-1353421-15

Polismyndigheten
Grova Brott
Trollhättan

K1353421-15 Sammanfattning av samtal med SOS och RKC

Alla samtal inte utskrivna. Många uppkopplingar är samma då SOS ligger kvar under fortsatt kontakt vid RKC. Vid vissa samtal är delar utskrivna.

Samtalen till SOS

10.08.12 OTS
SOS 112 vad har inträffat

Ja öh

hallå

hallå

ja

Jag är på Kronans skola, kom till skolan Kronan Trollhättan

Vad är det vad är det för hjälp ni behöver, ambulans polis eller brandkår

Ja vi behöver polis och sjukvård

Ja vad är det som händer

Ja vi har en galning här, som har huggit ner personal och..

Ja vilken adress vilken adress

Lantmannavägen 113 i Trollhättan

116

113

113

Kronans skola Trollhättan

Ja och det är någon galning som har knivhuggit någon

Ja minst en person

Minst en person

Ja

Då skall vi se här, och var är..

Kommer ni

Ja vi kommer så fort vi kan och var är den här personen nu

Han är på nedervåningen någonstans

Han med kniven, är på nedervåningen någonstans

Ja

Och den som är knivhuggen, är den vaken och andas

Öh vet inte

Det är ingen som vet

Nej

Är du personal på skolan

Ja jag är biträdande rektor på skolan

Du är biträdande rektor på skolan och det var Kronans skola

..ohörbart.. ja

Är det samma som Kronogårdsskolan

Öh ja det är det, det är nya Kronogårdsskolan

Det är nya Kronogårdsskolan

Ja

(samtal i bakgrunden på SOS: jag skall koppla in på polis i detta fall, då skall vi se, ambulans är larmad, ja)

(samtal till någon på skolan: ring till [redacted]bort till lärarrummet, [redacted]borta i lärarrummet)

(är han vaken den här eller, nej dom vet inte ..ohörbart.. undersöka vidare)

Han gick upp nu på övervåningen, nu

Det är någon annan som har ringt ambulans

Ja

Polisen 112 Andreas

..ohörbart.. SOS ligger kvar här

Hej mitt namn är [redacted] jag ringer som biträdande rektor från Kronans

Hej

Är du i Trollhättan

Nej jag sitter i Göteborg, men jag bor i Trollhättan så jag känner till det

Ja Kronogårdsskolan eller Kronan, vi har en killen som har stuckit ner en personal här och vi försöker att se till att alla är, allt folk blir trygga, men han är kvar på skolan den här gärningsmannen

Med kniv alltså

Ja eller någon typ av svärd, är det egentligen

Okej

Kan inte säga vad svärdet är gjort av, om det är ett fejk eller men det är tillräckligt farligt för att skada

Hur allvarligt skadad är han den här

Han har slagit en kille i huvudet, jag vet inte mer vad det blev av det

Men du sa att han har stuckit ner någon

Ja eller han har slagit en kille i huvudet, som har svimmat av det, var det vi har sett

Men det här med kniv hur kommer det in i

Nej det är en person som har gått in, som är maskerad, som har slagit ner en person med..

Med ett svärd

Ja

Han har slagit någon med ett svärd, han har inga stickskador, han har inte skurit honom med svärdet eller något sådant där

Nej det har vi inte sett

Okej

Men han kan mycket väl ha gjort det

Och han är kvar nu

Ja

Men då skickar vi fram direkt där

Vad sa du

Skickar ni med ambulans SOS eller

Ambulans är på väg i ett annat ärende som inte verkar vara inkopplat till er

Okej

Men det kan vara samma, för vi är två personer som ringer härifrån, det är jag och en ..ohörbart..

Ja för vi har någon annan som skriver in ett annat ärende på Kronogårdsskolan precis nu också

..ohörbart.. men vi behöver få hit polis så fort som möjligt, flera poliser

Absolut vi skickar det direkt här

Ja

Men den här personen som är skadad, var är den

Nere i caféet i foajen

I caféet i foajen

Ja

Hur gammal är den

Drygt 20, 25 kanske, men det rör sig elever här också, i dom öppna ytorna, vi vi, ja nu tror jag att vi har fått kontakt med personal, så att vi kan få undan en del av barnen, men det är ändå

Vi har polis på väg där

Hur fort hur lång tid dröjer det

Ja de skall vara i Trollhättan, jag skall kolla på kartan, men det tar nog inte så jättelång tid

Okej

Dom är på station i Trollhättan, så det tar inte så många minuter

Okej

Samtal mellan SOS och polis: Får ni raps i det andra ärendet eller vill du att jag skall ta reda på lite

Det står inget om något raps över huvudtaget. Vänta så skall jag kolla lite

(han pratar med någon annan på skolan) Vi måste få in alla, det ser ut som folk börjar få in folk i.. nej folk måste in i rummen, klassrummen

Då har vi raps 92

92

Har du något mer nummer, har du något nummer till lärarna, ring så många du kan

Den personen som är skadad vet vi hur skadad den är

Inte mer än, vi har ju liksom barrikaderat oss mer eller mindre på expeditionen. Det jag såg var att han fick ett slag mot huvudet och svimmade av, men ni måste komma hit nu med polis

Ja vi har två bilar på väg till och med

Ja ambulans är på väg fram också

Ja för att vi hör skrik och så alltså

Ja men raps 92 polisen så lämnar SOS samtalet

Jättebra tack

Tack hej

Samtal 10.08.18 OSH

Ja ja vi har ringt.. vi måste ha polis och ambulans till Kronans skola, det är en gubbe med svärd där

..ohörbart.. vad säger du Kronans skola

Kronans skola Trollhättan, det är en gubbe med svärd här en en

Är det någon som är skadad

Ja det är det, ambulans och polis

Hur många är det

En som jag vet

En person skadad

Ja

Vad är det för adress där på Kronans skola

Är bilen på väg eller

Då skall vi se här, du säger Kronans skola

Ja i Trollhättan, skynda nu

Ja vi skall komma så fort vi bara kan men

Ja det här är, det här är allvarligt

Den här personen som är skadad, hur är det med den personen

Va

Hur är det med personen som är skadad

Jag såg att han kom in med ett svärd och bara högg en gubbe

Okej det är en person som är knivhuggen

Nej svärd

Ja svärd precis, men är personen vaken och kontaktbar

Vad sa du

Är personen kontaktbar

Nej det vet vi inte vi har fått låst in oss här, för det springer en gubbe med svärd här och foajén är utrymd just nu, det är inga elever där utan dom är i klassrummen

Ja hjälpen är på väg till er där, men som ni vet är det en person som är skadad

(någon skriker i bakgrunden)

Nu

Ja hjälpen är på väg

vi behöver alla poliser i värden här, det är panik här

ja hjälpen är på väg, det är ingen fördröjning här nu för att vi pratar, men Kronans skola, du får hjälpa mig lite här nu med adressen, hjälpen är på väg, jag hittar Kronogårdsskolan

ja det är samma, alla poliser i Trollhättan vet var detta är

ambulans är på väg likaså polisen, men Kronogårdens skola det är viktigt att vi kommer till rätt ställe, det är därför jag frågar så här

ja

men den här personen som är skadad, ni är inte vid den här personen

nej han är, han var i foajén

han var i foajén okej. Vet ni hur gammal den här personen är som är skadad där

ja i 20 till 25 års åldern

cirka 25 år

ja. Det är massa, det är fullt av elever här, det här är ju högsta prioritet alltså

givetvis är de det, det är det ingen fråga om. Ditt telefonnummer om vi behöver nå dig

[redacted]

Jättebra men så vet du att givetvis är hjälpen på väg och jag tror att andra har ringt in om detta

Jag borde höra sirener nu tycker jag

Jag skall göra så att jag kopplar fram dig till polisen också, så att du får prata med polisen, men så att du vet att hjälpen är på väg, ett ögonblick här

Ja polisen 112

Samtal 10.08.56 LMGP

SOS 112 vad har inträffat

Ja det är någon med ett svärd på Kronan dom har huggit ner någon ser det ut som, ni får skynda er till Kronan huset i Trollhättan

Vilken adress

Lantmannavägen

Lantmannavägen men hur ser det ut är det någon som är skadad

Kronan Lantmannavägen han har ett svärd

Kronan ja hur är det med

Ja det är en som ligger på golvet och blöder

En som ligger på golvet och är knivhuggen sa du

Ja ja

Är han vid medvetande

Jag vet inte vi blev rädda och låste in oss i ett rum här, han går med någon mask på sig, jag städar här på Kronan

Ja vi skall skicka både ambulans och polis, min kollega larmar ambulans medan du och jag pratar, du sa Kronan huset i Trollhättan

Kronans kulturhus på Lantmannavägen

Lantmannavägen vet du något nummer där

Jag vet inte vad det är för nummer

Min kollega skickar hjälp medan du och jag pratar, är det någon som går runt i huset med en kniv

Ja går runt i huset med ett svär. 113 är det

Lantmannavägen 113

Ja ja

Och ni har låst in er i något rum som är. Är det någon mer i fara nu med den här personen

Ja det vet jag inte för jag ser inte där ute, det är ju massor av folk det är ju en skola full med elever

Det är en skola full med elever

Ja

Okej du telefonnummer till dig där

[redacted]

[redacted]ja då så skickar vi hjälp, har ni tryckt på något överfallslarm så att polisen är på väg

Det vet jag inte, vi såg detta och så rusade vi iväg

Ja ja ja ja

Pratar med någon annan på SOS (Är det på skolan där

Och det är på skolan där men vet du om polisen är på väg dit)

Vi har hjälp på väg, ja ambulans är på väg och jag har pratat med min kollega som säger att även polisen är larmade, men ni är inte i, ni är alltså inne i ett rum med en låst dörr

Ja det är vi

Jättebra, hjälpen är på väg och de kör de fortaste de kan till er

Okej

Är det något annat som händer innan de hinner fram så ring tillbaka till 112

Ja ja

Jättebra tack hej

hej

Samtal 10.09.25 NIP (skrivs ut fram till 03.20 samt från 04.30-05.00)

Ohörbart..

Hallå vad gäller det

.ohörbart.. polisen ni måste komma till Kronan.. det är någon som.. ni måste komma till Kronan fort..

Ja jag kopplar dig till polisen direkt på larm, jag kopplar dig direkt på larm

.ohörbart.. någon som ligger där

Ja prata med polisen nu

Hallå

Det är någon som ligger på golvet och blöder

Vad är det, vad är det som har hänt

Kronan

Vilken Kronan

Trollhättan ringer hon ifrån

Är det apoteket eller

Trollhättan skolan Kronan i Trollhättan

Är det någon som blöder behöver ni ambulans också

Hallå vad är det som händer

(ny person)

Det är någon som har blivit knivhuggen här på Kronans skola

Kronans skola

Ja, ambulans behöver komma hit

Men vad är det för adress dit

Lantmannavägen *vad är det för nummer hit*

113

Var är gärningsmannen någonstans

Det vet jag inte för jag är på andra sidan det kommer människor här i korridoren

Hur många är det som är knivskurna

En, ja nu är det vad jag har hört

Vart någonstans är den

I caféet

Ja. Är han vaken

Vet inte

Är det någon som är hos honom där *och nu blev det lite konstigt polisen- ja jag förstår det vi är på väg*

Jag är på fel ställe jag är bland barnen i förskoleklass på andra .. lite längre in jag vill inte gå dit ut

Nej nej jag förstår det

Är det någon som ser den här mannen just nu

Nej

Det är ingen som ser mannen just nu

Nej

Men han är knivhuggen och ligger i matsalen och gärningsmannen vet ni inte var den är.. är det rätt uppfattat

Han springer runt omkring här med något svärd säger dom

Hur ser han ut mannan

(hon hör sig för med någon annan) maskerad, riddarmask med stort svärd, ganska stor kille säger hon. Hon är jätteupprörd

Jag förstår det, jag förstår det. ambulansen är på väg och polisen är på väg

Polis är på väg och ambulans också då

Ja

Bra

Jag har kvar dig en stund till här

Ja

Vet ni hur många det är som är knivskurna

En

Ja

Men det är i caféet han skall ligga

Ja. Hon mötte honom, jag står bredvid en kvinna som har mött honom och hon är jätteupprörd och jag går inte ifrån henne

Nej det skall du inte göra utan vi är på väg med flera enheter där.

03.20 – uppehåll i utskriften

04.30

Den informationen du får och ser den måste du tala om för mig

Vänta, vänta nu i telefonen – *vad säger du* – nu är han på övervåningen visst också och härjar

Ja vet du om det är fler som är knivskurna

Han han.. jag vet inte det kommer in en upprörd lärare och säger att han håller på , på övervåningen

Övervåningen ja, hur många utgångar är det från övervåningen

Samtal 10.10.02 NEH

SOS 112 vad har inträffat

Jag ringer från Kronan, skolan Kronan i Trollhättan

Hm

En man med ett svärd springer omkring inne i skolan och en är huggen

Ja jag skall koppla in dig, men det är ingen som är skadad nu

Jo det är en som är skadad ligger på golvet nere i cafeterian

En som har blivit huggen med ett svärd

Ja jag såg mannen med svärd utklädd, jag vet inte om det är något skoj eller skämt men någonting är det

Men det här som är skadad då den behöver ambulans

Han behöver ambulans han ligger med huvudet neråt

Jag kopplar in dig till polisen här så ligger jag kvar

Ja gör så

Polisen 112 – *SOS ligger kvar – ja*

[redacted]**ringer från Kronans skola Kronan i Trollhättan**

Ja

Jag kom just in och ser en man ligga blodig på golvet, och då kommer det en kille med ett svärd gående genom korridorren, en lärare tittar ut och skriker att det är en kille med svärd här

Okej

Som hugger folk, han är huggen med svärd sa hon

Okej

Jag gick ut snabbt igen

Såg du hur den där mannen såg ut

Ja han är mörka kläder jag har inget ansikte på honom för jag tror att han är maskerad, han hade någon hjälm på sig, såg ut lite grann som "Goth" kläder

Är han inne på skolan fortfarande

Han är inne på skolan så vitt jag vet jag gick bort mot min bil som står parkerad lite bortanför, men jag mötte honom jag var en meter ifrån honom ungefär utanför hemkunskapsdörren

"Goth" klädd man

Ja ja svarta kläder förmodligen någon mask och någon sorts hjälm på huvudet och ett stort svärd

Okej

Alltså jag vet inte om detta är något skämt eller vad det kan vara för någonting

Nej, nej

Men det ser inte ut så

Nej – ja vi är på väg där – han är fortfarande inne på skolan där

Så uppfatta jag det, jag skall gå så att jag ser skolan, dom sa att dom hade ringt polis

Ja absolut – *du SOS ni skickar ambulans – ja jag skall se det verkar som det redan är på väg, vilken adress ligger ni på- Lantmannavägen*

Lantmannavägen 117 tror jag

113 är det nog ja

Då skall vi se jag skall bara få upp ärendet här ja där ja, ja det är någon annan, som har blivit skadad av svärd där ja absolut

Nu kommer det folk springande ut ur skolan

Ja okej berätta vad du ser hela tiden

Jaje mensan

Var på skolan är du nu, du är vid någon parkering eller

Nu står jag vid parkeringen som är precis mittemot skolan

Hm

Så jag ser skylten välkommen in på skolan

Om du ser honom så säger du det till mig va

Absolut.. det är inte mycket folk som är utanför jag tror att lärarna försöker hålla eleverna inne

Det pågår samtal mellan SOS operarörer och även mellan SOS och polis

Då pratar jag med dig[redacted]gen

Jättebra.. och jag står mittemot utgången just nu

ja

Samtal 10.11.58 LMFH utskrift av del av samtal, fram till 01.30

SOS 112 vad har inträffat

Hejsan jag ringer från Kronan, det är en man med svär inne i skolan och huggit en person, det är akut ni måste komma

Är det någon som är skadad

Det är någon som ligger ner och blöder, en kille därnere

Ja ja vilken adress är detta

***Vilken adress är det – Lantmannavägen 113*- Lantmannavägen 113, Kronan det är en skola**

Lantmannavägen

113

Polisens ledningscentral

Är personen vaken

Den som är huggen nej

Lantmannavägen 113 i Trollhättan i skolan där en man med svärd som tydligen har huggit en man här

Nu får vi se här vem är det du pratar med

Det är SOS här vi har en inringare med på telefon här, Lantmannavägen 113 i Trollhättan

Kommer inte polisen på en gång

Polisen kommer på en gång ja vi är på väg

Var är dom

Dom är i Trollhättan så dom kommer snart, vad är det som har hänt

Det är en man med svärd och hjälm som går runt och hugger ner folk i skolan

Hm var är han nu någonstans

Han bankar på expeditionen men vi har låst in oss

Ni är inlåsta på expeditionen

Ja och glaset slår han sönder fast han får inte det

Är det någon som är skadad just nu

Och barn.. det är någon som är skadad, det är en skola det är en massa småbarn härinne, han kan gå in i klassrum, ingen är förberedd

Vet du hur många personen, är det en gärningsman, är det en som går omkring där

Ja en jag har sett, en jag har sett

okej

Samtal 10.12.50 OZB del av samtalet utskrivet fram till 00.35

SOS 112 vad har inträffat

Hej kan ni skicka polisen till Kronan, en kille håller på och dödar människor med en svärd

Vi är redan på väg är det i skolan

(personen skriker på andra på skolan)

Vem är du, är du lärare

Jag är lärare ni får komma hit snabbt annars människor dör, de håller på och dör här

Ja dom kommer de är redan tillkallade på detta, men du skall få prata med polisen

Ja men dom måste komma på en minut han håller på och dödar människor

Ja men försök och stäng in er så att ni inte

Samtal 10.15.07 OTS del av samtal, fram till 01.00

SOS 112 vad har inträffat

Hejsan vi behöver polisen till Kronan i Trollhättan omgående det är en som går omkring med ett svärd

Polis och ambulans är på väg fram, var är du

Jag är inne i arbetsrummet

Du är inne i arbetsrummet, eran [redacted] eller [redacted] har ringt så ambulans och räddningstjänst är på väg

Är dom på väg okej

Jajemen dom är på väg då kommer dom snart

Ja det kan jag inte svara på polisen ser jag inte, jag ser inte ambulansen

Okej

Men det skall finnas en man som är skadad, har du sett honom

Ja ja en skadades nyss för 2 minuter sedan

En skadades nyss

Ja för 2 minuter sedan

Och vet du vem det var

Vad sa du

Vet du vem det var eller hur gammal eller var

[redacted] heter han, han fick ett slag i magen med det här svärdet

[redacted]

Ja han är i femtioårs åldern

Samtal10.09.46

Polisen

Prata med polisen nu

Hallå

Det är någon som ligger på golvet och blöder

Vad är det, vad är det som har hänt

Kronan

Vilken Kronan

Trollhättan ringer hon ifrån

Är det apoteket eller

Trollhättan skolan Kronan i Trollhättan

Är det någon som blöder behöver ni ambulans också

Hallå vad är det som händer

(ny person)

Det är någon som har blivit knivhuggen här på Kronans skola

Kronans skola

Ja, ambulans behöver komma hit

Men vad är det för adress dit

Lantmannavägen *vad är det för nummer hit*

113

Var är gärningsmannen någonstans

Det vet jag inte för jag är på andra sidan det kommer människor här i korridoren

Hur många är det som är knivskurna

En, ja nu är det vad jag har hört

Vart någonstans är den

I caféet

Ja. Är han vaken

Vet inte

Är det någon som är hos honom där *och nu blev det lite konstigt polisen- ja jag förstår det vi är på väg*

Jag är på fel ställe jag är bland barnen i förskoleklass på andra .. lite längre in jag vill inte gå dit ut

Nej nej jag förstår det

Är det någon som ser den här mannen just nu

Nej

Det är ingen som ser mannen just nu

Nej

Men han är knivhuggen och ligger i matsalen och gärningsmannen vet ni inte var den är.. är det rätt uppfattat

Han springer runt omkring här med något svärd säger dom

Hur ser han ut mannan

(hon hör sig för med någon annan) maskerad, riddarmask med stort svärd, ganska stor kille säger hon. Hon är jätteupprörd

Jag förstår det, jag förstår det. ambulansen är på väg och polisen är på väg

Polis är på väg och ambulans också då

Ja

Bra

Jag har kvar dig en stund till här

Ja

Vet ni hur många det är som är knivskurna

En

Ja

Men det är i caféet han skall ligga

Ja. Hon mötte honom, jag står bredvid en kvinna som har mött honom och hon är jätte upprörd och jag går inte ifrån henne

Nej det skall du inte göra utan vi är på väg med flera enheter där.

Det är andra vuxna där ute, det är andra vuxna som

Vet du hur gammal han är som är knivskuren

***Vet du vem personen som är knivskuren är ung eller gammal*, en vuxen**

Hm

(Någon kommer in i det rummet på skolan där dom ringer ifrån, det blir många som pratar/skriker till varandra)

Vad händer nu, vad får du till dig

Polisen måste komma omedelbart, det är kaos

Jag förstår det, jag förstår

(fortsatta upprörda röster från skolan)

Ja vi är på väg

Ja dom är jätte upprörda här allihop

Jag förstår det vi är på väg med flera enheter

Ja

Den infromation du ser eller får måste du tala om för mig

Förlåt nu

Den informationen du får och ser den måste du tala om för mig

Vänta, vänta nu i telefonen *(pratar med en mycket upprörd man i bakgrunden)* nu är han på övervåningen visst också och härjar

Ja vet du om det är fler som är knivskurna

Han han.. jag vet inte det kommer in en upprörd lärare och säger att han håller på , på övervåningen

Övervåningen ja, hur många utgångar är det från övervåningen

En, två fyra tror jag att det är

Fyra utgångar

Ja

SOS och polisen talar med varandra

Det är upprört här nu

Ja jag förstår det, det är fyra utgångar på övervåningen

Ja jag kan, ja det skall det vara, jag har också lite svårt att räkna nu

Jag förstår det

Med allt omkring mig och upprör vuxen och

Jag förstår det

Någon.. han..

Jag kan ta ditt telefonnummer bara

Mitt personliga eller till mobil den jobb..

Den vi kan nå dig på

[redacted]

[redacted]ättebra

Min personliga

Ja vi har den på

Jag är kvar här men det är massa enheter som är på väg

Ja *(informerar de andra i rummet om detta)*

Om du hör eller ser.. vad heter du

[redacted]

[redacted] om du ser eller hör någonting så måste du berätta det för mig

Jag ser och hör ingenting jag står inne i klassrummet våran rektor prat.. (talar med de i rummet)

Nu kom rektorn och sa att vi skall ta det lugnt att ni var på väg

Ja vi är framme på plats där, utanför nu[redacted]

Ja va bra

Vi är där

(SOS tackar för sig)

Marianne

Ja

Jag har kvar dig fortfarande i telefonen

Ja, jag pratar lite med barnen samtidigt

Ja jag förstår det jag är kvar och lyssnar

Det kan ju hända att du skulle vilja prata med rektorn, jag kan gå ut med telefon till rektorn han har ju mer infromation

Ja det är[redacted]här

Hejsan[redacted]heter jag polisen

Ja

Vet du var han är någonstans nu, vet du vem det här är

Han har gått till andra.. ingen aning han har mask på sig och han har gått upp till andra våningen till högstadiet

Ja

(någon kommer in och hämtar rektorn)

[redacted]hallå

Nu hörs endast en massa bakgrundsljud och röster som ropar.

RKC försöker få ny kontakt

Efter ett tag hörs en mansröst ropa (troligen en polis) är det flera gärningsmän eller bara en, någon svarar: bara han, polisen; bara han, bra

RKC försöker få ny kontakt då och då

Det hörs endast en massa bakgrundsröster tills samtalet slutar.

Samtal 10.10.11 utskrift av delar av samtalet

Börjar 06.00 in i samtalet

Om ni kan stå i ett rum

Okej det är övervåningen ..ohörbart..

Ja

Polisen är här nu kom

Vad sa du

.ohörbart.

Ser du någonting nu

Jag hörde ett skott precis dom sköt nog honom

Han sa han hörde ett skott

Ja

Jag hörde bara någon som skrek polis sedan hörde jag ett skott

Ja okej

Jag misstänker att han är skjuten eller något sånt

Ja jag skall se om vi kan få fram något

Kan vi få något bekräftat

Ja vi håller på.. vi har en polis som leder insatsen här via.. ja det är polisen som har skjutit

Ja

Så det kan ni vara lugna

Polisen har skjutit

Ja vi har skjutit den ev. gärningsmannen

Och han är helt utslagen

0715

Börjar utskriften igen vid 11.15

Nu ser jag en av våra elever lämna byggnaden ..ohörbart.. assistenten som blev skadad

Ja är det någon ni känner till vad han heter och sådant där så att vi kan ..ohörbart..

Ja han var väldigt när där ..ohörbart.. ja han satt precis där det hände och att han klarade sig är en enda slump ja jag vet inte vad man skall säga

11.55

Börjar utskriften igen vid 17.05

Hej det var rektorn här

Hej [redacted] på polisens ledningscentral

Hej det är riktigt illa alltså vi tror att en kan ja du förstår läget

Ja jag förstår

Dom måste vara här

Ambulansen är på väg fram dom är där när som helst vilken sekund som helst skulle jag tro

Okej okej ni kan prata jag går vidare tack

Jag håller kvar samtalet

Ja det är jättebra

17.30

Börjar utskriften igen vid 18.30

Ursäkta

Ja jag är kvar

..ohörbart..

Nej vi har inga resurser ..ohörbart..

Är det en polis du har där bredvid dig

Ja

Kan du ge telefon snabbt till henne där bara

Det är ..

Hej [redacted] på polisen

J[redacted]

Hej

Hej du kan jag släppa med han som står bredvid dig nu eller

Det kan du göra du kan släppa honom nu för gärningsmannen han är skjuten

Det är bekräftat

.ohörbart.. han lever fortfarande men är i väldigt dåligt skick, enperson som ligger där inne har ..ohörbart.. blir sämre och sämre, en person verkar vara avliden men dom håller på med HRL där

Är det en elev det

Det är en elev, sen har vi en lärare på utsidan av skolan som är knivhuggen strax under hjärtat, det är dom vi har här

Ja ja jättebra men då gör vi så att jag bryter här

19.30

Samtal 10.12.26 utskrift mellan 00.55 – 01.04

Det är en skola det är en massa småbarn han kan gå in i ett klassrum det är ingen som är förberedd

Vet du hur många personer, är det en gärningsman

en jag har sett ja, en jag har sett

Samtal 10.15.52 utskrift fram till 02.00

Ja polisen

Ja han går här nu och det är blod på svärdet och han är på väg ut ur skolan med en svart rock och en hjälm på sig

På väg ut ur skolan

Ja han är på väg, han är på övervåningen nu, han är på övervåningen

Ja vilken våning är det

Övervåningen, jag är på samma våning, jag såg han genom fönstret nu

Ja

Vad sa du

Vilken våning är detta

Andra våningen på högstadiet, han är på väg ner för trappan nu och nu hörs det, nu hör jag skrik, jag vågar inte gå ut, han hotade en annan person förut, så jag är kvar inne i lärarrummet och det är låst

Jättebra. Vad heter du

[redacted]

[redacted]

02.00

Samtal 10.18.56 utskrift mellan 00.50 – 01.30

Ja men vet du om det var fler än en person som hade kniv eller.. var det en person som hade kniv

Ja det vet jag inte.. det var en man

En man med kniv hur såg han ut

Det var blod med kniven också

Vad sa du att

..ohörbart..

Men du ser inte honom nu i alla fall

Nej jag ser inte honom dom sa att han gick uppe över ..ohörbart trapporna och sen kommer ner och han runt ..ohörbart..

Ja

Och jag har inte sett mer men kvinnorna säger så här; jag ser mina kollegor dom springer och stänger inne också

01.30

Polisen

Förhör

Signerat av

Signerat datum

Enhet
Polisregion Väst, Grova Brott 1 PO Fyrbodal

Diarienr
5000-K1353421-15

Hörd person
[redacted]

Personnummer

Den hörde är
Vittne

ID Styrkt
Nej

Ställning till misstänkt - målsägande - vittne

Tolk

Språk

Brottsmisstanke / Anledning till förhöret
Hörs i egenskap av medicinsktansvarig (Ambulans SSK) på Kronanskolan, 151023

Underrättad om misstanke

Underrättad om rätt till försvarare (best i FUK 12§ iakttagna)

Försvarare/ombud önskas

Försvarare/ombud närvarande

Godtar den försvarare som rätten förordnar

Förhörsledare
Simon Planting

Förhörsdatum
2015-10-22

Förhör påbörjat
10:50

Förhör avslutat
10:55

Förhörsplats
Kronanskolan, Trollhättan

Typ av förhör
RB 23:6

Förhörssätt

Förhörsvittne

Utskrivet av

Berättelse

[redacted]berättar att de vårdar en man som anträffats utanför skolan. Mannen har ett sticksår i bröstkorgen. Han är avförd till NÄL.

Inne i skolan ligger en man med filt över sig, när de anträffade honom påbörjades livräddande insattser men de avslutades. Mannen gick inte att rädda.

Bredvid honom ligger en yngre pojke med allvarlig blödning i buken. Pojken har svaga livstecken.

På ovanvåningen finns det en person med knivskada i buken.

Förhörsledarens anteckning:
Han avförs till NÄL under förhöret.

Gärningsmannen är vaken och gör motstånd när sjukvårdspersonal försöker vårda honom. Gärningsmannen är skjuten.

Det är totalt fem patienter varav en avlidit på plats.

Förhöret avbryts eftersom [redacted] behöver verka i sin yrkesroll.

Polisen

Förhör

ambulansen

Signerat av

Signerat datum

Enhet
Polisregion Väst, Grova Brott 1 PO Fyrbodal

Diarienr
5000-K1353421-15

Hörd person
[redacted]

Personnummer

Den hörde är	ID Styrkt	Sätt	Ställning till misstänkt - målsägande - vittne
Annan	Ja	Egna uppgifter samt dataslagningar	

Tolk

Språk

Brottsmisstanke / Anledning till förhöret
Upplevelser och iakttagelser i samband med tjänsteuppdrag på Kronan i Trollhättan 151022

Underrättad om misstanke

Underrättad om rätt till försvarare (best i FUK 12§ iakttagna)

Försvarare/ombud önskas

Försvarare/ombud närvarande

Godtar den försvarare som rätten förordnar

Förhörsledare	Förhörsdatum	Förhör påbörjat	Förhör avslutat
Åsa Blom	2015-10-22	16:15	16:55

Förhörsplats

Typ av förhör
RB 23:6

Förhörssätt
Telefonförhör

Förhörsvittne

Utskrivet av
ÅB

Berättelse

[redacted]tjänstgjorde idag tillsammans med[redacted]i ambulans 9260.
De utgick ifrån NÄL med arbetstiden 06.45-19.00
Innan händelsen hade de haft ett par andra uppdrag och de hade just backat in sin bil på NÄL
Klockan var några minuter efter 10 när kollegor i en större transportambulans fått i uppdrag av SOS att åka till Kronanskolan på en knivskärning.
Då deras ambulans kändes mer lämpad för uppdraget tog[redacted]och[redacted]jobbet på Kronan.

På datorskärmen i ambulansen beskrevs jobbet som "Knivskärning och svärd. Gärningsman kvar".
De fick med sig ambulanserna 9340 (en bil som för tillfället var på NÄL men som annars finns ute på kusten) och 9250 (som blev omdirigerade från annat uppdrag).

[redacted]sa att de på vägen försökte få samband med polis och SOS på gemensam kanal. Då hon inte lyckades få kontakt med polisen (som brukar vara de som bestämmer s.k Brytpunkt) beslutade hon för ambulanserna BP vid OK Lantmannavägen.
På vägen dit utsågs hon och[redacted]till ledningsbil.
När de kom till OK beskrev hon hur folk i bilar och på platsen vevade och skrek att de ville att ambulanserna skulle fortsätta köra framåt. De stod kvar och tog på sig skyddskläder när de fick kontakt med polisen som uppgav att platsen var säker och att de kunde komma fram.
Åsa sa att de även fått info om 5 vuxna och 5 barn skadade samt att gärningsmannen skulle vara skjuten. Detta uppfattade hon också när de var vid OK av SOS eller av polis.

[redacted]sa att de såg den förste skadade utanför lastplatsen vid affären "Glädje Grön" strax innan skolan. Det såg ut som om några höll på att utföra HLR på en person där och bil 9250

stannade där. De ropade strax på [redacted] om assistans och personen lastades snabbt för att föras till NÄL. Det var en vuxen man i 40-årsåldern. Han var dålig och blödde från thorax (ev knivstick).

[redacted] beskrev hur hon och [redacted] fortsatte fram till skolans entré där en polis strax ropade till sig dem. De kom in och såg en man ligga på golvet nära de stora fönstren. Polis och skolpersonal hade påbörjat HLR och en läkarstuderande [redacted] som åkte med [redacted] och [redacted] hjälpte till att fortsätta med detta. Mannen hade dock ingen puls.

På golvet nedanför trappan låg en mindre pojk som [redacted] och [redacted] tog sig an. [redacted] sa att hennes uppdrag egentligen är att skaffa sig en överblick om det fanns flera skador och om arbetsplatsen var säker osv. Hon upplevde att det kändes oroligt och visste ännu inget om hur många skadade mm som fanns. Hon beskrev att den skadade nedanför trappan andades själv och hade svag puls. De satte nål på honom och han hade stickskador i buken. Eventuellt hängde organ ut från buken kändes det som. Ambulans 9340 fick snabbt uppdraget att åka upp men honom till NÄL.

[redacted] beskrev att det nu kom fler bilar snabbt till platsen.
Från övervåningen ropade man att det fanns fler skadade.
När hon kom uppför trappan såg hon en person som hon förstod kunde vara gärningsmannen eftersom han låg ner och var bojad. Han hölls fast av polis och verkade vaken. [redacted] kände att han var mer "vaken" och i någorlunda form eftersom han var bojad och såg vaken ut.

När hon var däruppe fick hon också veta att det fanns ytterligare en skadad på övervåningen i ett rum till vänster när man kom uppför trappan och sedan in till höger. Det var en pojke som var född 00. Han hade bukskador. Ambulans 9710 tog med sig honom till NÄL.

Den siste som avfördes var gärningsmannen. Han fick med sig 2 ambulansvårdare när han avfördes efter att man tagit av honom fängslet. Åsa upplevde honom som mer vaken och med mindre skador än övriga.

Kvar på platsen var då 3 st ambulanser och 1 ledningsambulans.
[redacted] berättade att deras transportambulans (den som egentligen först fick uppdraget 9230 och kommit till platsen) fick ett eget sjukdomsfall med en ambulansförare som blev dålig och fick föras till NÄL.
Ambulans 9130 bistod efteråt vid en fritidsgård när elever skulle återföras till sina föräldrar efter händelsen.
[redacted] och [redacted] avlöstes av [redacted] och [redacted] som enligt insatsledningens önskemål var kvar på plats till slut.

Förhöret uppläst och godkänt.

Polisen

Förhör

ambulansen

Signerat av

Signerat datum

Enhet
Polisregion Väst, Grova Brott 1 PO Fyrbodal

Diarienr
5000-K1353421-15

Hörd person [redacted]

Personnummer

Den hörde är	ID Styrkt	Sätt	Ställning till misstänkt - målsägande - vittne
Annan	Ja	Egna uppgifter samt dataslagningar	

Tolk

Språk

Brottsmisstanke / Anledning till förhöret
Upplevelser och iakttagelser i samband med tjänsteuppdrag på Kronan i Trollhättan 151022

Underrättad om misstanke

Underrättad om rätt till försvarare (best i FUK 12§ iakttagna)

Försvarare/ombud önskas

Försvarare/ombud närvarande

Godtar den försvarare som rätten förordnar

Förhörsledare	Förhörsdatum	Förhör påbörjat	Förhör avslutat
Åsa Blom	2015-10-22	17:55	18:30

Förhörsplats

Typ av förhör
RB 23:6

Förhörssätt
Telefonförhör

Förhörsvittne

Utskrivet av
ÅB

Berättelse

[redacted] tjänstgjorde idag tillsammans med [redacted] i ambulans 9260. De arbetade dagen och [redacted] körde när de åkte på jobbet till Kronan som de övertagit från transportbilen 9230.

Han beskrev att de på det "Index" som SOS skickar ut jobbet som, fick uppdraget som "Våld/Misshandel" och i texten stod något om "en person nerstucken eller skadad med ett svärd. Eventuellt stod även något om att gärningsmannen skulle vara kvar på platsen"

På vägen hörde de inget från polisen då de sökte samband på "Rapstalgrupp 92". Därför kom de överens om att stanna på Brytpunkten som de bestämde till OK/Q8 Lantmannavägen. Tillsammans med dem där var även ambulans 9250.
Ytterligare en ambulans 9340 anslöt i samband med att de strax efteråt körde fram till skolan.

När polis kallade upp dem och läget därframme var säkert fick de veta att det fanns flera skadade därframme.

Utanför affären Glädje Gröns lastplats låg en skadad person som 9250 tog hand om. [redacted] och [redacted] fortsatte fram till skolans entré och möttes där av polis som bad dem skynda sig med in till skadade. I skolan innanför entrén pågick HLR (HjärtLungRäddning) på en person som låg på golvet. En läkarstuderande [redacted] som åkte med [redacted] och [redacted] hjälpte till en stund med detta tills man avbröt pga flera andra skador då personen inte hade puls.

[redacted] förklarade att han blir "teknikansvarig" på plats och [redacted] blir "medicinskt ansvarig". Deras uppdrag är då att försöka skaffa sig en överblick.

Ytterligare en skadad pojke låg på golvet i närheten av personen man genomförde HLR på. Philip såg inte att någon hjälpte denne pojke när de kom så han och [redacted] tog hand om honom en stund innan bil 9340 övertog vård av honom.
När han och [redacted] hjälpte pojken ropades det från övervåningen att det fanns fler skadade däruppe. [redacted] gick då upp och kollade. [redacted] var kvar därnere och mötte upp ambulans 9710 som kommit.
Efter en stund verkade det klart att endast en annan skadad förutom gärningsmannen fanns på övervåningen. Ambulans 9710 tog hand om den skadade pojken på övervåningen.
[redacted] sa att han såg att denne pojke var vaken och talbar när han avfördes.

Gärningsmannen avfördes i ambulans 9120. I den ambulansen var två vårdare där bak och en polis följde också med till NÄL.
[redacted] har inte pratat eller haft kontakt med gärningsmannen.

Flera andra ambulanser fanns kvar på platsen en stund.
[redacted] och han blev till sist avlösta och lämnade då med en ambulans kvar för att åka till gemensamt möte.

Förhöret uppläst och godkänt.

Polisen

Förhör

ambulansen

Signerat av

Signerat datum

Enhet
Polisregion Väst, Grova Brott 1 PO Fyrbodal

Diarienr
5000-K1353421-15

Hörd person
[redacted]

Personnummer

Den hörde är
Vittne

ID Styrkt
Nej

Ställning till misstänkt - målsägande - vittne

Tolk

Språk

Brottsmisstanke / Anledning till förhöret
Hörd ang sin insatts vi Kronan i egenskap av ambulanssjukvårdare

Underrättad om misstanke

Underrättad om rätt till försvarare (best i FUK 12§ iakttagna)

Försvarare/ombud önskas

Försvarare/ombud närvarande

Godtar den försvarare som rätten förordnar

Förhörsledare
Sten-Rune Timmersjö

Förhörsdatum
2015-12-17

Förhör påbörjat
08:05

Förhör avslutat
08:24

Förhörsplats

Typ av förhör
RB 23:6

Förhörssätt

Förhörsvittne

Utskrivet av

Berättelse

[redacted] (nedan kallad M) berättar att han och hans arbetskamrat, [redacted], den aktuella dagen åkte tillsammans i ambulans 354 9340 när de fick ett larm till skolan Kronan på Kronogården. M säger att de hade lite problem med sin GPS men kom fram till brytpunkten och var där tillsammans med två andra bilar. De började köra fram mot skolan och strax utanför låd det en skadad person och en av bilarna stannade och tog hand om dem patienten.

Det dröjde sedan innan man fick direktiv på vad de skulle göra men till slut så gick de in på skolan tillsammans med dem andra bilen där [redacted] och hennes partner var ledningsbil.

När de kom in såg de hur några höll på och gjorde HLR på en person som låg på golvet. De gick fram till honom men så direkt att det inte fanns något att göra. De fortsatte in i lokalen och fram till en skadad kille som låg i närheten av en pelare/trappa.

De såg direkt att han var dålig, hade dåliga värden. Han puls var svag och han hade också dålig andning. M säger att de gjorde iordning honom för att lasta och köra in till NÄL så snabbt som möjligt. Det fanns inte tid att stanna och behandla på plats.

M beskriver att killen hade en stor del av buken uppsprättad och stora delar av tarmpaketet låg utanför buken på honom. M kunde dessutom se att det fanns ytterligare 4 – 5 stickskador på kroppen. Han har ingen jätteblödning initialt men M säger att kärlen drar ihop sig i början av en skada innan de börjar blöda.

De lastade in patienten och körde in till NÄL. M säger att de sedan var med patienten ända in på operation innan de slutade behandla honom.

Efter detta blev de tagna ur tjänst. M beskriver att det då hade gått en så lång stund så att händelsen var över.

Uppläst i anteckningar och godkänt

Polisen

Förhör

ambulansen

Signerat av

Signerat datum

Enhet
Polisregion Väst, Grova Brott 1 PO Fyrbodal

Diarienr
5000-K1353421-15

Hörd person
[redacted]

Personnummer

Den hörde är
Vittne

ID Styrkt
Nej

Ställning till misstänkt - målsägande - vittne

Tolk

Språk

Brottsmisstanke / Anledning till förhöret
Hörd i egenskap av ambulanssjukvårdare

Underrättad om misstanke

Underrättad om rätt till försvarare (best i FUK 12§ iakttagna)

Försvarare/ombud önskas

Försvarare/ombud närvarande

Godtar den försvarare som rätten förordnar

Förhörsledare
Sten-Rune Timmersjö

Förhörsdatum
2015-12-17

Förhör påbörjat
15:03

Förhör avslutat
15:15

Förhörsplats

Typ av förhör
RB 23:6

Förhörssätt

Förhörsvittne

Utskrivet av

Berättelse

[redacted] (nedan kallad E) berättar att han är ambulanssjukvårdare sedan 45 år tillbaka. Han är pensionerad men man ringer in honom ibland när det saknas personal och E tycker att det är roligt att jobba ibland.

Den aktuella dagen hade han och kollegan [redacted] varit på NÄL och lämnat av en patient och var på väg att lämna garaget när de fick ett larm om att en man hade blivit knivskuren på Kronogården. De började åka och strax efteråt fick de ytterligare larm om att det var fem barn och fem vuxna som var skadade. Nu hade ytterligare två bilar ifrån Trollhättan också fått larmet och de samlades vid en brytpunkt på en bensinstation.

Efter en stund fick de klartecken ifrån polisen att åka fram. Strax utanför skolan stannade en av bilarna och tog hand om en skadad som låg utomhus i anslutning till skolan. E och [redacted] åkte med ledningsbilen fram, tog med sig utrustning och gick in i skolan.

När de kom in på skolan såg E att några höll på och gjorde HLR på en person som låg på golvet i hallen. E och [redacted] gick vidare och fick en patient tilldelade sig som låg i anslutning till trappan.

E säger att den patient de fick var illa däran. Det de gjorde på plats var att borra in en nål nedanför knät så att de skulle kunna ge patienten vätska. Därefter lastade de och körde därifrån upp till NÄL. D körde så fort de kunde för patienten var illa däran.

E beskriver skadorna som ett stort sår i buken och flera stickskador både bak och fram på kroppen. E säger att han såg ett sår någon stans i bröstet, han minns inte närmare var.

När de kom upp till NÄL så följde de med killen in på ett rum. De blev sedan plockade ur

tjänst.

Uppläst i anteckningar och godkänt

Polisen

Förhör

ambulansen

Signerat av

Signerat datum

Enhet
Polisregion Väst, Grova Brott 1 PO Fyrbodal

Diarienr
5000-K1353421-15

Hörd person
[redacted]

Personnummer

Den hörde är
Vittne

ID Styrkt
Nej

Ställning till misstänkt - målsägande - vittne

Tolk

Språk

Brottsmisstanke / Anledning till förhöret
Hörd ang sina iaktagelser i egenskap av ambulansförare

Underrättad om misstanke

Underrättad om rätt till försvarare (best i FUK 12§ iakttagna)

Försvarare/ombud önskas

Försvarare/ombud närvarande

Godtar den försvarare som rätten förordnar

Förhörsledare
Sten-Rune Timmersjö

Förhörsdatum
2015-12-18

Förhör påbörjat
10:30

Förhör avslutat
10:50

Förhörsplats

Typ av förhör
RB 23:6

Förhörssätt
Telefonförhör

Förhörsvittne

Utskrivet av

Berättelse

[redacted] (nedan kallad S) berättar att han den aktuella dagen åkte tillsammans med en kollega som heter [redacted] de åkte i bil 9260. S berättar vidare att han har arbetat som ambulanssjuksköterska i 32 år.

De befann sig den aktuella dagen uppe på NÄL och de hade fått ett nytt jobb som de skulle åka till i Upphärad. När de skulle åka iväg så hörde de på radion att ambulansbussen fick ett jobb som gick ut på att det var en man som gick omkring på Kronan med ett svärd. S säger att det jobbet inte var något som passade att man åkte på med bussen och därför så tog två andra ambulansförare, [redacted] och [redacted] och åkte på jobbet.

När S och [redacted] kommit en liten bit så ropades de upp igen och då sa de att det var fem skadade barn och fem skadade vuxna på Kronan och att de fick avbryta jobbet i Upphärad och åka till Kronan. Det bestämdes att de skulle träffas på brytpunkten, OK tappen på Lantmannavägen.

När de kom dit så var det två andra ambulanser där och de tog på kläder och ordenade med utrustningen när de fick klartecken på att åka fram av polisen. De blev så att S körde först och när de kom närmare skolan såg de hur det låg en skadad person på marken utanför. De stannade bussen. Det var också två andra personer som höll på med killen på marken.

S kunde se att mannen på marken hade en skada i buken, strax under revbenen, på fyra till fem cm långt. Mannen sa att han hette [redacted] och han berättade sitt personnummer. Han hade bra värden säger S men det var inget som de kunde behandla på plats utan de lastade honom på båren och körde upp honom till NÄL.

När de varit där en stund började de andra ambulanserna komma upp. Först kom en skadad

elev, sedan den skadade somaliern och de berättade att de hade gjort hjärt/lungräddning på honom. Efter detta såg S att gärningsmannen kom i en bil. Han lade märke till att han var målat med något vitt i ansiktet.

Efter detta blev de avställda och hade debrifingsamtal två gånger under eftermiddagen.

Uppläst i anteckningar och godkänt

Polisen

Förhör
ambulansen

Signerat av

Signerat datum

Enhet
Polisregion Väst, Grova Brott 1 PO Fyrbodal

Diarienr
5000-K1353421-15

Hörd person
[redacted]

Personnummer

Den hörde är
Annan

ID Styrkt
Nej

Ställning till misstänkt - målsägande - vittne

Tolk

Språk

Brottsmisstanke / Anledning till förhöret
Hörd om sina iakttagelser då han med ambulans var på brottsplats.

Underrättad om misstanke

Underrättad om rätt till försvarare (best i FUK 12§ iakttagna)

Försvarare/ombud önskas

Försvarare/ombud närvarande

Godtar den försvarare som rätten förordnar

Förhörsledare
Jörgen Rasmusson

Förhörsdatum
2015-12-18

Förhör påbörjat
10:59

Förhör avslutat
11:14

Förhörsplats

Typ av förhör
RB 23:6

Förhörssätt
Telefonförhör

Förhörsvittne

Utskrivet av

Berättelse

[redacted]rbetar sedan 2007 vid ambulansen NÄL i Trollhättan. Den aktuella dagen 22 oktober så jobbade han ett dagpass och då i ambulansen med anropningsnummer 549220.
När larmet kring Kronan kom så var [redacted] och hans kollega [redacted] på väg på ett jobb ned till Hjärtum.

Man hörde via radion att det skulle vara någon form av misshandel vid skolan. Dom fortsatte ned mot Hjärtum då intensiteten i larmet vid Kronan ökade. Fler bilar skickades dit varför dom fick intrycket av att det var något allvarligt som hänt.

Dom kontaktade SOS och sa att dom inte var på ett akut jobb varvid man direkt skickade dom vidare till Kronan.
På väg till skolan så gick SOS ut med att det var en gärningsman som med kniv/svärd skadat ett flertal personer.
Man fick även klart för sig att även Polis var vid skolan och att gärningsmannen var "oskadliggjord" samt att det var fyra till fem skadade personer där.

När dom kom till skolan så gick man fram till entrén där Polis samt deras sjukvårdsledare fanns.
Dom som hade blivit angripna av gärningsmannen var transporterade varför Johan och Lars avvaktade ifall behov skulle uppstå.

[redacted] såg att det låg någon täckt med en blå filt på golvet fram emot det café som finns i lokalen.
Polis var på plats och man jobbade i lokalen. Det var även civilklädd Polis på plats.

Efter några minuter så ville ambulanspersonal på andra våningen ha hjälp varför Johan gick

dit.
Man höll vid trappan på att vårda gärningsmannen och [redacted] första intryck av denne var att denne var tagen och blek. Han kommer ihåg att det invid killen låg en hjälm samt en mask.
Gärningsmannen sa ingenting, han var helt okontaktbar och medvetslös.
Dom lade upp honom på en bår, lastade i honom i ambulansen och körde upp till NÄL.

Vid NÄL mötte ett team upp dom varvid man efter kort kontroll körde gärningsmannen till operation.

Efterhand återgivet och vidkänt

Polisen

Förhör

ambulansen

Signerat av

Signerat datum

Enhet
Polisregion Väst, Grova Brott 1 PO Fyrbodal

Diarienr
5000-K1353421-15

Hörd person
[redacted]

Personnummer

Den hörde är
Annan

ID Styrkt
Nej

Ställning till misstänkt - målsägande - vittne

Tolk

Språk

Brottsmisstanke / Anledning till förhöret
Hörd om sina iakttagleser vid händelsen på Kronan.

Underrättad om misstanke

Underrättad om rätt till försvarare (best i FUK 12§ iakttagna)

Försvarare/ombud önskas

Försvarare/ombud närvarande

Godtar den försvarare som rätten förordnar

Förhörsledare
Anette Frykler

Förhörsdatum
2015-12-18

Förhör påbörjat
11:26

Förhör avslutat
11:41

Förhörsplats

Typ av förhör
RB 23:6

Förhörssätt
Telefonförhör

Förhörsvittne

Utskrivet av

Berättelse

[redacted] arbetar som ambulansjukvårdare.

Aktuell dag tjänstgjorde han och [redacted] i 549250. [redacted] och [redacted] hade en körning till Sjuntorp när de hör att andra amulanser blir larmade till Kronogården. Strax därefter blir även deras ambulans 9250 omdirgierad till Kronogården. [redacted] körde amulansen.

de fick att de skulle åka till OK Q8 som var brytpunkt. Påvägen fram hör de att någon med rustning och svärd sprungit runt inne i Kronanskolan. de får även infromation om att fem barn och fem vuxna skulle var skadade.

SOS blir tillsagda att skicka så många bilar som möjligt. Vid OK står 9260 som blivit utsedd till ledningsfunktion av SOS. Vid brytpunkten tar de på sig larmkläder (ytterkläder). Strax därefter får de klartecken att köra fram till skolan. I detta läget vet de inte hur många skadade det är förutom den infromation som gått ut vid larmet. [redacted] och [redacted] åker före på Lantmannavägen bort och mellan Kronogårdstorg och Kronan ser de en man som håller sina händerna på bröstkorgeen på en man som ligger ner. Strax innan detta hade de fått att någon gör HLR. De tror att det är denne man eftersom de vinkar på dem. Det är en man som håller tryck över bröstkorgen på mannen som ligger ner, de trodde att han körde HLR men mannen som höll händerna över bröstkkorgen sa att han hade blivit stucken med något. [redacted] och [redacted] pratade med den skadade mannen som var pratbar men verkade rädd.

[redacted] såg att det verkade illa med mannen så han lastades snabbt. [redacted] såg ett sår i buken som var 5-8 cm långt. Det blödde inget nämnvärt från såret. Inne i ambulansen kontrollerade [redacted] blodtryck m.m. De bestämde att det var bäst att lämna direkt och köra till NÄL. Mannen var pratbar hela vägen och värden var okej.

Väl på NÄL så tog personal hand om mannen och [redacted] och [redacted] städade ur bilen snabbt för att kunna åka tillbaka men det visade sig inte behövas.

Uppläst och godkänt

Polisen

Förhör

ambulansen

Signerat av

Signerat datum

Enhet
Polisregion Väst, Grova Brott 1 PO Fyrbodal

Diarienr
5000-K1353421-15

Hörd person
[redacted]

Personnummer

Den hörde är
Annan

ID Styrkt
Nej

Ställning till misstänkt - målsägande - vittne

Tolk

Språk

Brottsmisstanke / Anledning till förhöret
Hörd om sina iakttagelser i samband med att han med ambulans var på plats.

Underrättad om misstanke

Underrättad om rätt till försvarare (best i FUK 12§ iakttagna)

Försvarare/ombud önskas

Försvarare/ombud närvarande

Godtar den försvarare som rätten förordnar

Förhörsledare
Jörgen Rasmusson

Förhörsdatum
2015-12-18

Förhör påbörjat
12:39

Förhör avslutat
12:50

Förhörsplats

Typ av förhör
RB 23:6

Förhörssätt
Telefonförhör

Förhörsvittne

Utskrivet av

Berättelse

[redacted]har jobbat vid ambulansen i Uddevalla sedan 1986. Den aktuella dagen var han och kollegan [redacted]i Uddevalla. [redacted]tror att dom två hade ambulansen 549130.

Man blev kontaktade av SOS som beordrade dom till Kronan i Trollhättan. Dom fick larmet som att det var en gärningsman med kniv i skolan.

När dom kom fram till Trollhättan stannade dom vid entrén till skolan. [redacted]såg direkt att man bar ned en person från andra våningen. Han gick upp, mötte dom och hjälpte till med att bära ned båren. Personen lades in i en ambulans och kördes bort från platsen.

Man gick åter in och uppför trappan. Precis ovan trappan så var det ambulanspersonal invid en kille som låg ned på golvet.
När [redacted]kom fram så såg han att det låg ett svärd och en kniv intill killen varvid han förstod att detta var gärningsmannen. Han såg även att killen hade handfängsel på sig.

Man hade redan vårdat killen en stund och man "lastade" honom på en bår och vidare ut till ambulans.

[redacted]var kvar i skolan och det utifall att ytterligare någon skulle behöva vård.
Polis fortsatte att söka igenom skolan och dom var kvar där under hela förloppen med evakueringen.
Han och [redacted]behövde inte göra någon direkt vårdinsats.

[redacted]lägger till att han upplevde situationen som lugn. Det var vid ett tillfälle anhöriga som var uppjagade men hela situationen var förvånande lugn. Han tänker då framför allt på Polis, barnen och skolpersonalen.

Efterhand återgivet och vidkänt

Polisen

Förhör

ambulansen

Signerat av

Signerat datum

Enhet
Polisregion Väst, Grova Brott 1 PO Fyrbodal

Diarienr
5000-K1353421-15

Hörd person
[redacted]

Personnummer

Den hörde är
Annan

ID Styrkt
Nej

Ställning till misstänkt - målsägande - vittne

Tolk

Språk

Brottsmisstanke / Anledning till förhöret
Hörd om sina iakttagelser i smband med att hon jobbade med ambulans på brottsplats

Underrättad om misstanke

Underrättad om rätt till försvarare (best i FUK 12§ iakttagna)

Försvarare/ombud önskas

Försvarare/ombud närvarande

Godtar den försvarare som rätten förordnar

Förhörsledare
Jörgen Rasmusson

Förhörsdatum
2015-12-18

Förhör påbörjat
13:11

Förhör avslutat
13:23

Förhörsplats

Typ av förhör
RB 23:6

Förhörssätt
Telefonförhör

Förhörsvittne

Utskrivet av

Berättelse

[redacted] har kört ambulans sedan tre år tillbaka och detta passet jobbade hon tillsammans med [redacted] ambulans 9430.

Vid larmtillfället var dom i Brålanda och körde en patient ned till NÄL. Dom förstod att det var en mycket allvarlig händelse som utspelade sig vid Kronan i Trollhättan. Omedelbart när man lämnat patienten på NÄL så åkte dom till brottsplatsen.

På plats stannade dom utanför entrén till skolan och hörde att man ville ha hjälp på andra våning.
På väg uppför trappan så kom man ned med en kille på bår varvid [redacted] hjälpte till.
Hon gick åter upp för trappan och fann att man där vårdade en person. Hon förstod att det var gärningsmannen när hon såg ett svärd och en mask invid killen.

Dom vårdade honom och lämnade platsen. [redacted] var dock kvar vid skolan under det fortsatta arbetet med att säkra upp hela skolbyggnaden.

Hon var utanför och hjälpte en kvinna som hade ramlat på marken. Det var troligen en anhörig till en av dom som blivit huggna inne i skolan.
Man var kvar på plats fram till dess att elever och personal evakuerades från skolan.

Efterhand återgivet och vidkänt

Polisen

Förhör

ambulansen

Signerat av

Signerat datum

Enhet
Polisregion Väst, Grova Brott 1 PO Fyrbodal

Diarienr
5000-K1353421-15

Hörd person
[redacted]

Personnummer

Den hörde är
Annan

ID Styrkt
Nej

Ställning till misstänkt - målsägande - vittne

Tolk

Språk

Brottsmisstanke / Anledning till förhöret
Hörd om sina iakttagelser i samband med insatsen vid Kronan den 22 oktober 2015

Underrättad om misstanke

Underrättad om rätt till försvarare (best i FUK 12§ iakttagna)

Försvarare/ombud önskas

Försvarare/ombud närvarande

Godtar den försvarare som rätten förordnar

Förhörsledare
Jörgen Rasmusson

Förhörsdatum
2015-12-18

Förhör påbörjat
13:30

Förhör avslutat
13:46

Förhörsplats

Typ av förhör
RB 23:6

Förhörssätt
Telefonförhör

Förhörsvittne

Utskrivet av

Berättelse

[redacted] jobbade vid tillfället dag pass. Hon och [redacted] körde 9230 som är en transport ambulans och i grunden inte avsedd för akuta utryckningar. Man åker dock med denna på akuta fall men inte i första hand.

Man fick larmet tillsammans med ytterligare bil. Dom fick uppgift om att det på Kronan fanns person som knivskurit andra.
På väg till skolan så hörde man ytterligare uppgifter om vad som hade inträffat.

Initialt var brytpunkten vid OK/Q8 på Kronogården. Innan det att man kom fram så var gärningsmannen gripen och dom kunde åka ända fram.

När dom parkerade framför entrén så fick [redacted] plötsligt ett anfall vilket medförde att dom körde in i väggen framför dom.
Frida gick ut ur bilen och till [redacted] för att hjälpa honom. Han piggnade till och verkade efter omständigheterna må väl.

En Polis kom fram och bad henne att gå in i skolan för att hjälpa till där. Polisen stannade kvar invid [redacted]

När hon kom in i skolan så såg hon att elevassistenten låg på golvet med en person invid sig.
Hon gick vidare in och till [redacted] som var medicinansvarig på plats.
Frida berättade att [redacted] hade kört in i väggen varvid dom gick ned till första plan.

I detta skede var det konstaterat att elevassistenten var avliden. Frida gick ut och hämtade en filt i ambulansen med vilken man täckte över personen.
Hon återvände och hjälpte [redacted] En av vårdarna i 9220 hade åkt iväg med en annan bil vilket

gjorde att dom där kunde köra [redacted] upp till NÄL.

Återgivet och vidkänt

Polisen

Förhör

ambulansen

Signerat av

Signerat datum

Enhet
Polisregion Väst, Grova Brott 1 PO Fyrbodal

Diarienr
5000-K1353421-15

Hörd person
[redacted]

Personnummer

Den hörde är
Vittne

ID Styrkt
Nej

Ställning till misstänkt - målsägande - vittne

Tolk

Språk

Brottsmisstanke / Anledning till förhöret
Hörd i egenskap av ambulanssjukvårdare

Underrättad om misstanke

Underrättad om rätt till försvarare (best i FUK 12§ iakttagna)

Försvarare/ombud önskas

Försvarare/ombud närvarande

Godtar den försvarare som rätten förordnar

Förhörsledare
Sten-Rune Timmersjö

Förhörsdatum
2015-12-21

Förhör påbörjat
10:52

Förhör avslutat
11:05

Förhörsplats

Typ av förhör
RB 23:6

Förhörssätt

Förhörsvittne

Utskrivet av

Berättelse

[redacted](nedan kallad J) berättar att han jobbar som ambulanssjuksköterska och har gjord så sedan ca sex år tillbaks i tiden. Han blandar sin tjänst mellan ambulansen och IVA på NÄL.

Den aktuella dagen åkte han i Mellerudsambulansen, 9430, tillsammans med [redacted] De var på väg ifrån Mellerud till NÄL med en ambulans när de hörde att det hade hänt något på Kronan och att de drog alla tillgängliga ambulanser dit. J säger att han som förare ökade farten och lastade snabbt av patienten på NÄL. De anmälde sedan till SOS att de var lediga för uppdrag och blev beordrade ner till Kronan.

När de kom dit var 2 patienter redan avtransporterade. Det var väldigt lugnt på platsen. J säger att han fick höra att hans kollegor jobbade med en patient på andra våningen. Han gick upp och såg att det låg en kille där. Han förstod senare att det var gärningsmannen och han hjälpte till att lasta honom på en bår och transportera bort honom.

Efter detta är de kvar på platsen i 2 – 3 timmar för att vara tillgängliga om något skulle hända eller om de på annat sätt skulle behövas.

Uppläst i anteckningar och godkänt

Polisen

Förhör

ambulansen

Signerat av

Signerat datum

Enhet
Polisregion Väst, Grova Brott 1 PO Fyrbodal

Diarienr
5000-K1353421-15

Hörd person
[redacted]

Personnummer

Den hörde är
Vittne

ID Styrkt
Nej

Ställning till misstänkt - målsägande - vittne

Tolk

Språk

Brottsmisstanke / Anledning till förhöret
Hörd i ang ambulansen

Underrättad om misstanke

Underrättad om rätt till försvarare (best i FUK 12§ iakttagna)

Försvarare/ombud önskas

Försvarare/ombud närvarande

Godtar den försvarare som rätten förordnar

Förhörsledare
Sten-Rune Timmersjö

Förhörsdatum
2015-12-21

Förhör påbörjat
14:45

Förhör avslutat
15:00

Förhörsplats

Typ av förhör
RB 23:6

Förhörssätt

Förhörsvittne

Utskrivet av

Berättelse

[redacted] (nedan kallad B) berättar att han den aktuella dagen jobbade tillsammans med [redacted] i ambulansen som är stationerad i Bengtsfors, 9710. De var på akuten och hade lämnat av en patient när de hörde på radion om en knivskärning på Kronogården och de anmälde sig till SOS om att de hade möjlighet att åka dit.

När de kom fram gick de in i skolan. När de kom in var det full aktivitet och de träffade på [redacted] som sa till dem att de skulle gå upp på andra våningen för där fanns det ytterligare skadade personer. När de kom upp gick de förbi vad som senare visade sig vara gärningsmannen. En kvinnlig polis kom fram till dem och bad dem följa med för det fanns fler skadade.

De gick med polisen och hon visade på ett lärarrum där det låg en kille. B säger att de gjorde en snabb undersökning av killen och kunde se att han hade en skada vid armbågen och en i buken strax under revbenen på vänster sida. Ifrån såret i buken hängde det ut maginnehåll. B säger att han hämtade båren och sedan lastade de och åkte mot NÄL.

B berättar att killen var vaken hela tiden och han var talbar men pratade inte så mycket.

Uppläst i anteckningar och godkänt

Polisen

Förhör

ambulansen

Signerat av

Signerat datum

Enhet
Polisregion Väst, Grova Brott 1 PO Fyrbodal

Diarienr
5000-K1353421-15

Hörd person
[redacted]

Personnummer

Den hörde är
Vittne

ID Styrkt
Nej

Ställning till misstänkt - målsägande - vittne

Tolk

Språk

Brottsmisstanke / Anledning till förhöret
Hörd ang iaktagelser

Underrättad om misstanke

Underrättad om rätt till försvarare (best i FUK 12§ iakttagna)

Försvarare/ombud önskas

Försvarare/ombud närvarande

Godtar den försvarare som rätten förordnar

Förhörsledare
Sten-Rune Timmersjö

Förhörsdatum
2015-12-21

Förhör påbörjat
15:45

Förhör avslutat
15:55

Förhörsplats

Typ av förhör
RB 23:6

Förhörssätt

Förhörsvittne

Utskrivet av

Berättelse

[redacted] (nedan kallad B) berättar att hon är sjuksköterska på ambulansen sedan 26 år tillbaks. Den aktuella dagen åkte hon tillsammans med [redacted] i Bengsforsbilen 9710. De hade varit uppe på NÄL med en patient och hon stod och skrev i journalen när Kristoffer kom till henne. Han hade hört på radion att det var en knivskärning i Trollhättan och att de hade dragit dit flera bilar. B sa till [redacted] att han skulle gå in och säga att det hänt något stort och att de skulle vara beredda.

B och [redacted] åkt till Kronan. När de kom dit gick de in i lokalen och de fick höra att platsen var säkrad och gärningsmannen var satt ur spel. Hon säger att det var väldigt mycket poliser på plats och de hade västar på sig. De plockade på sig den utrustning de behövde och gick in.

När de kom in på Kronan berättar B att det kom fram en polis till henne. Han tog hennes väskor och sa till dem att följa med. De gick upp på andra våningen och där uppe låg det en person. B säger att hon trodde att det var en kvinna för personen var alldeles vi i ansiktet, sminkad. B säger att hon klev över ett svärd som låg där och gick längre in i lokalen.

De kom till ett låst lärarrum och någon låste upp och låste när de kommit in. Detta tyckte B var otrevligt för hon var osäker på om det verkligen var säkert.

Där inne låg en kille som var skadad. B säger att han var pratbar och vaken hela tiden. Han hade en skada på vänster sida av bröstet och det hängde ut saker ifrån såret. Hon tror att det var buspottkörteln. Han fick smärtlindring och sedan lastade de upp honom på en bår och körde upp till NÄL där de lastade av honom.

Uppläst i anteckningar och godkänt

Polisen

Förhör
ambulansen

Signerat av

Signerat datum

Enhet
Polisregion Väst, Grova Brott 1 PO Fyrbodal

Diarienr
5000-K1353421-15

Hörd person
[redacted]

Personnummer

Den hörde är
Vittne

ID Styrkt
Nej

Ställning till misstänkt - målsägande - vittne

Tolk

Språk

Brottsmisstanke / Anledning till förhöret
Ambulansman

Underrättad om misstanke

Underrättad om rätt till försvarare (best i FUK 12§ iakttagna)

Försvarare/ombud önskas

Försvarare/ombud närvarande

Godtar den försvarare som rätten förordnar

Förhörsledare
Sten-Rune Timmersjö

Förhörsdatum
2015-12-23

Förhör påbörjat
11:09

Förhör avslutat
11:20

Förhörsplats

Typ av förhör
RB 23:6

Förhörssätt

Förhörsvittne

Utskrivet av

Berättelse

[redacted] (nedan kallad S) berättar att han den aktuella dagen åkte i ambulans 9120 tillsammans med [redacted] De fick larmet vid 10.30-tiden när de befann sig på NÄL. När de fick larmet hörde de att det var en beväpnad man och de hörde att det fanns både skjutvapen och svärd på platsen.

När de kom ner var läraren och eleven, Hassan, transporterade till NÄL. S och [redacted] gick in på skolan och träffade personalen ifrån ledningsambulansen, [redacted] och [redacted]. De fick sedan order av dem att hjälpa till att vårda både gärningsmannen och en yngre kille.

Därefter var de kvar på platsen fram till kl 15.15 och hjälpte till med att ta hand om anhöriga och människor på plats som mådde dåligt. De fanns också på plats för att hjälpa till om något skulle hända.

Relaterat och godkänt

Polisen

Förhör

Väktare G4S

Signerat av

Signerat datum

Enhet
Polisregion Väst, Grova Brott 1 PO Fyrbodal

Diarienr
5000-K1353421-15

Hörd person
[redacted]

Personnummer

Den hörde är	ID Styrkt	Sätt	Ställning till misstänkt - målsägande - vittne
Annan	Ja	Egna uppgifter samt dataslagningar.	

Tolk

Språk

Brottsmisstanke / Anledning till förhöret
Hörd i egenskap av väktare som kallades till Kronanskolan i Trollhättan den 151022.

Underrättad om misstanke

Underrättad om rätt till försvarare (best i FUK 12§ iakttagna)

Försvarare/ombud önskas

Försvarare/ombud närvarande

Godtar den försvarare som rätten förordnar

Förhörsledare	Förhörsdatum	Förhör påbörjat	Förhör avslutat
Joakim Gerborn	2015-10-27	10:40	11:00

Förhörsplats	Typ av förhör	Förhörssätt
Telefonförhör Polisstationen Trollhättan	RB 23:6	Telefonförhör

Förhörsvittne

Utskrivet av

Berättelse

[redacted] berättar att han arbetar som väktare på G4S.

Den aktuella dagen tjänstgjorde han tillsammans med en kollega. De var på kontoret när de på sin radio får ett eller flera överfallslarm från Kronanskolan i Trollhättan.

De åker mot platsen och när de närmar sig skolan kan de se två målade polisbilar utanför skolan. De ser också en man som ligger på gräset utanför skolan.

Invid mannen finns det minst en polis samt ytterligare personer. De gör därför bedömningen att de ska koncentrera sig på skolbyggnaden.

De parkerar sitt fordon och går in genom skolans huvudentré. [redacted] får då se två skadade eller döda personer innanför entrén till vänster. Han förstår då att något allvarligt har hänt.

[redacted] ser att det finns polis både på den våning de befinner sig samt på den andra våningen.

[redacted] tar sig fram till en av de skadade som ligger på golvet. Mannen ligger på mage och man kan se att det finns blod i en pöl invid mannen. Han känner efter puls både på hals och handled men känner inget.

De vänder den skadade och påbörjar hjärtkompressioner. De uppmanar också personal på skolan att få fram en hjärtstartare.

[redacted] minns inte riktigt om de fick fram hjärtstartaren innan ambulanspersonal började anlända eller inte. De kopplade i alla fall upp hjärtstartaren då någon hämtat den i caféet.

Tillsammans med ambulanspersonal fortsatte de återupplivningsförsöken till dess att en av ambulansmännen sa att de skulle avbryta.

Under det att ambulanspersonalen kommit till platsen så beordras [redacted] kollega av en polis att bevaka entrén till skolan för att se till att inga obehöriga kommer in.

[redacted] går sedan ut för att hjälpa till att hålla avspärrningarna utanför skolan.

Återgivet och godkänt.

Polisen

Förhör

Väktare G4S

Signerat av

Signerat datum

Enhet
Polisregion Väst, Grova Brott 1 PO Fyrbodal

Diarienr
5000-K1353421-15

Hörd person
[redacted]

Personnummer

Den hörde är	ID Styrkt	Sätt	Ställning till misstänkt - målsägande - vittne
Annan	Ja	Egna uppgifter samt dataslagningar.	

Tolk

Språk

Brottsmisstanke / Anledning till förhöret
Hörd i egenskap av väktare på plats vid Kronanskolan i Trollhättan den 151027.

Underrättad om misstanke

Underrättad om rätt till försvarare (best i FUK 12§ iakttagna)

Försvarare/ombud önskas

Försvarare/ombud närvarande

Godtar den försvarare som rätten förordnar

Förhörsledare	Förhörsdatum	Förhör påbörjat	Förhör avslutat
Joakim Gerborn	2015-10-27	11:10	11:30

Förhörsplats

Typ av förhör
RB 23:6

Förhörssätt
Telefonförhör

Förhörsvittne

Utskrivet av

Berättelse

[redacted] berättar att han arbetar som väktare på G4S.

Den aktuella dagen var [redacted] i tjänst och var på kontoret.
Han fick in ett överfallslarm från Kronanskolan och tog med sig kollegan [redacted] i en bil och åkte mot platsen.

Utanför skolan får de först syn på en polisbil och strax efter ytterligaren en. De kan se hur det ligger en man på gräset utanför skolan och att det finns människor invid honom.

[redacted] säger att de prioriterar att gå in i skolan eftersom det var därifrån överfallslarmet gått.

När [redacted] och kollegan [redacted] kommer in genom entrén till skolan får [redacted] genast syn på en polis som sitter på knä invid en liggande precis bredvid trappan upp till andra våningen.

Han får syn på ytterligare en liggande i närheten. Mannen ligger på mage och man kan se blod runt honom. [redacted] och [redacted] tar sig fram till mannen och påbörjar hjärtkompressioner.

Efter en stund säger en polis att de måste ha hjälp att bevaka entrén för att hålla utomstående borta. [redacted] tar det uppdraget och håller allmänhet borta.

Han kan då se 3-4 personer som han har svårt att bedöma om de är behörig personal eller helt obehöriga som tagit sig in.
[redacted] kontaktar sin ledningscentral och begär förstärkning för att hjälpa till på platsen.

Sedan går det ganska fort säger [redacted] Fler poliser och väktare anländer och de lyckas med

gemensamma krafter att bevaka avspärrningarna som det nu är ganska högt tryck mot.

De arbetar på platsen till omkring klockan 12.40-12.45 då de fått så mycket förstärkning att de bedöms att de kan lämna och åka tillbaka till kontoret.

Återgivet och godkänt.

OBDUKTIONSRESULTAT 199-216

Ahmed Hussan

Polisen

Förhör

Signerat av

Signerat datum

Enhet
Polisregion Väst, Utredning 2 LPO V Fyrbodal

Diarienr
5000-K1353421-15

Hörd person
[redacted]

Personnummer

Den hörde är	ID Styrkt	Sätt	Ställning till misstänkt - målsägande - vittne
Vittne	Ja	egna uppg.	

Tolk

Språk

Brottsmisstanke / Anledning till förhöret
Mord på skolan Kronan.

Underrättad om misstanke

Underrättad om rätt till försvarare (best i FUK 12§ iakttagna)

Försvarare/ombud önskas

Försvarare/ombud närvarande

Godtar den försvarare som rätten förordnar

Förhörsledare	Förhörsdatum	Förhör påbörjat	Förhör avslutat
Petra Widén	2015-10-22	13:20	13:40

Förhörsplats	Typ av förhör	Förhörssätt
Kronans fritidsgård	RB 23:6	

Förhörsvittne

Utskrivet av

Berättelse

[redacted]

Hon uppger att klockan var 10.10 då hon gick från städförrådet på vån 2 med en vagn, hon skulle till köket på vån 1. Hon uppger att en somalisk kille kom fram till henne däruppe. Han sa att det låg någon därnere, hon tittade ner och såg att det låg en person på vån 1 med ansiktet på golvet, framåtlutad vid bord och stolar.
Hon tänkte;diabetes? och skulle då ge sig neråt trappan för att se vad som hade hänt personen. Någon kommer då uppför trappan, med hjälm på huvudet, rund svart och som gick ut på sidorna. Han gick emot [redacted] och den somaliske killen som hon inte vet namnet på. Mannen med hjälmen gick runt, bakom [redacted] Hon säger att han bar en Dark Wader mask, en lång smal kille, han såg gänglig ut, kändes som en yngre person säger [redacted]
Hon tänkte att det nog var någon som hade klätt ut sig. Hon uppger att "han glider förbi mig, däruppe på balkongen, ett par meter från trappan, jag vänder mig om då jag står-går ett par trappsteg ner. Då ser jag hur den svartklädde med masken sticker ett svärd mot magtrakten, tror jag , mot den somaliske killen, jag tänkte;skojar dom?" Hon sprang nerför trappan. ([redacted] stod bara några meter från den somaliske killen och mannen med svärdet när hugget utdelades). [redacted] såg inga andra människor däruppe. Det pågick lektioner däruppe i klassrummen. Men [redacted] blev orolig för sin arbetskollega på städet som ev kunde varit ensam kvar däruppe. I vart fall så såg [redacted] nerifrån att killen som blev huggen gick nerför trappan bredvid caféet det droppade ifrån honom, hon tror att han höll sig för magen, han ropade att han var skadad. Hon förstod att hon måste ringa polisen, öppnade dörren till köket och låste direkt. Hon skrek till sina kollegor i köket att de skulle ringa polisen.
[redacted] säger att hon inte såg gärningsmannen gå nerför trappan, han måste ha stannat kvar däruppe då, men hon såg honom inte innan hon stängde till dörren.

[redacted] såg inte vad som hände sedan, men hon hörde flera skott från skjutvapen, sedan

hörde hon en explosion, men det visade sig sedan att det var en ambulans som hade kört in i väggen vid matsalen.

[redacted] namnger [redacted] som en tjej som kan ha sett mer, eftersom hon jobbar på cafét därnere. [redacted] hade slängt sig på golvet för att inte synas av gärnignsmannen.

Uppläst från anteckningar och och godkänt.

PRELIMINÄRT OBDUKTIONS RESULTAT

HAVIN ESKANDER

218-219

Polisen

Förhör

Signerat av

Signerat datum

Enhet
Polisregion Väst, Grova Brott 1 PO Fyrbodal

Diarienr
5000-K1353421-15

Hörd person
[redacted]

Personnummer

Den hörde är	ID Styrkt	Sätt	Ställning till misstänkt - målsägande - vittne
Vittne	Ja	Eg. uppg.	

Tolk

Språk

Brottsmisstanke / Anledning till förhöret
Hörd ang. iakttagelser på kronogårsskolan 151022.

Underrättad om misstanke

Underrättad om rätt till försvarare (best i FUK 12§ iakttagna)

Försvarare/ombud önskas

Försvarare/ombud närvarande

Godtar den försvarare som rätten förordnar

Förhörsledare	Förhörsdatum	Förhör påbörjat	Förhör avslutat
Robert Eskilsson	2015-10-22	13:05	13:30

Förhörsplats

Typ av förhör
RB 23:6

Förhörssätt

Förhörsvittne

Utskrivet av

Berättelse

[redacted] säger att han ringde 112 när han såg vad som inträffat, han tittar i sin mobiltelefon och säger att klockan då var 10.07.

[redacted] berättar att han stod och pratade med en kollega, [redacted] på skolans andra våning framför entrén och att det nästan var tomt nedanför på första våningen. De som befann sig på första våningen var en skolanställd som [redacted] tror heter [redacted] och en elev, [redacted] dessa satt tillsammans vid ett av caféborden vid entrén.
Plötsligt ser [redacted] en kille som står bakom [redacted] och [redacted] killen har en lång mörk cape och en mörk ansiktsmask på sig. [redacted] ser hur killen hugger med något mot [redacted] huvud, samtidigt hör han ett konstigt ljud och ser [redacted] segna ner på golvet.
Ove ringer då direkt till 112 han ser hur [redacted] lämnar platsen, [redacted] springer in på lärarexpeditionen för att underrätta personalen som finns där. Den aktuella killen kommer efter några minuter fram till dörren som leder in till lärarexpeditionen, han börjar rycka i denna utan att få upp denna eftersom den är låst. Killen lämnar då platsen och försvinner åt något okänt håll.

Efter några minuter hör [redacted] någon som skriker olika varnings ord och efter ytterligare en tid hörs skott.

[redacted] är kvar på lärarexpeditionen fram tills han av polis får klartecken att lämna lokalerna, han lämnar då för att sätta eleverna i säkerhet.

[redacted] berättar att han och [redacted] var tillsammans under händelsen och att han under tiden ringde andra lärare för att säga till dessa att låsa dörrarna till sina klassrum.

Uppläst och godkänt.

ÖVRIGT
Ove ritar under förhöret en skiss över hur han, [redacted] och gärningsmannen stod placerade. Denna skiss bifogas förhöret.

Upprättad av [redacted] 15/1022 kl. 13.10

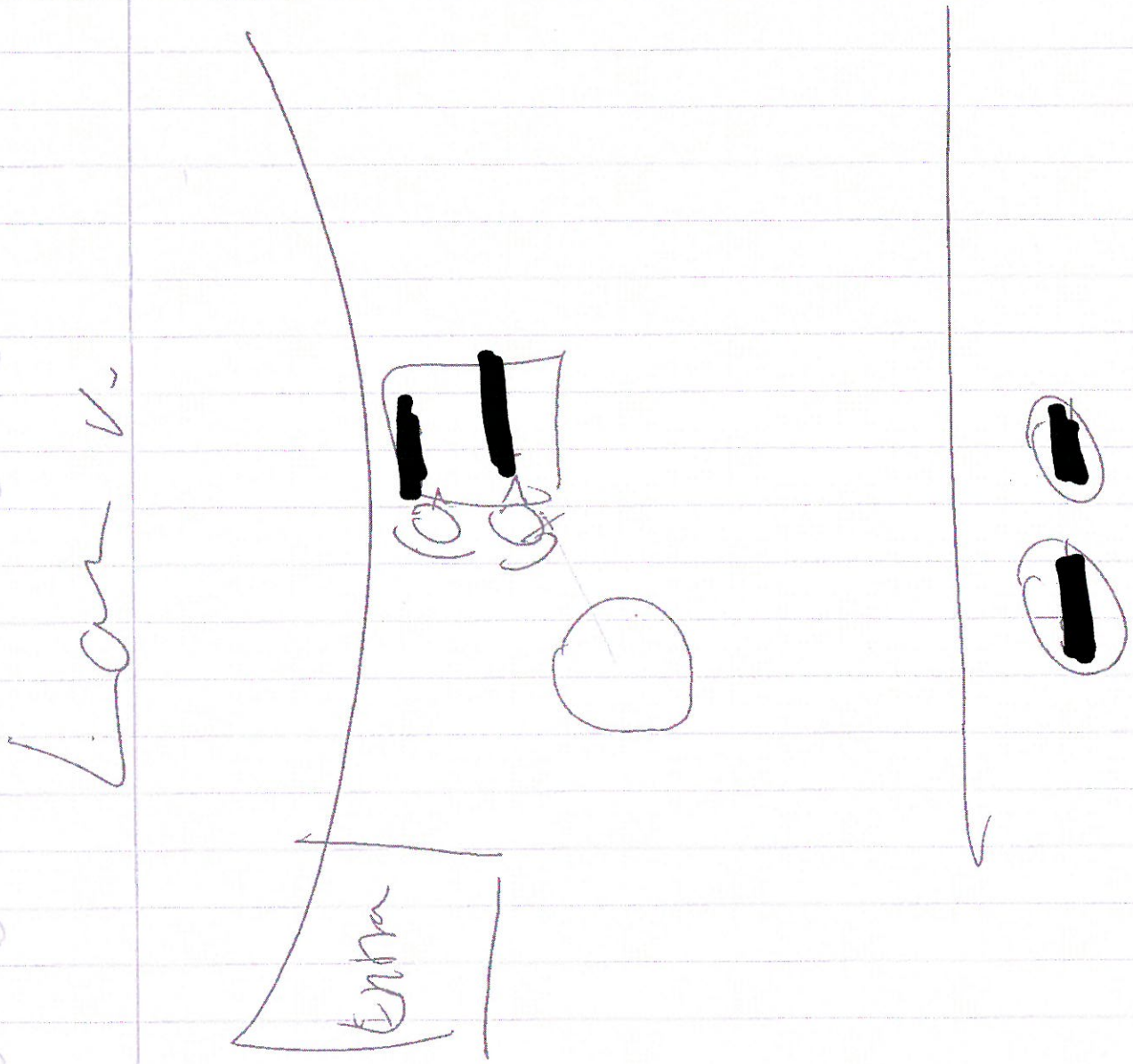

Polisen

Förhör

Signerat av

Signerat datum

Enhet
Polisregion Väst, Utredning 3 LPO Ö Fyrbodal

Diarienr
5000-K1353421-15

Hörd person
[redacted]

Personnummer

Den hörde är
Vittne

ID Styrkt
Nej

Ställning till misstänkt - målsägande - vittne

Tolk

Språk

Brottsmisstanke / Anledning till förhöret
Vittnes iakttagelser i samband med mord på Kronan skolan den 22/10-15

Underrättad om misstanke

Underrättad om rätt till försvarare (best i FUK 12§ iakttagna)

Försvarare/ombud önskas

Försvarare/ombud närvarande

Godtar den försvarare som rätten förordnar

Förhörsledare
Örjan Magnusson

Förhörsdatum
2015-10-22

Förhör påbörjat
10:50

Förhör avslutat
11:10

Förhörsplats
Kronan skolan, hemkunskapssalen.

Typ av förhör
RB 23:3

Förhörssätt
Konceptförhör

Förhörsvittne

Utskrivet av

Berättelse

[redacted] *hörs som vittne kort tid efter händelsen. Hon är samlad men märkbart uppskakad. Hon hörs i hemkunskapssalen där hon tog skydd. Förhöret är godkänt i koncept (förhörsledarens anteckning)*

[redacted] arbetar som lokalvårdare på Kronanskolan.

Idag, ungefär klockan 10.10 hade [redacted] och kollegan [redacted] städat på biblioteket och lämnade biblioteket genom dörren ut i bottenvåningen för att gå mot matsalen.

Framför henne på lite avstånd ser hon en man ligga på rygg på golvet med en blodfläck vid halsen. Vid huvudändan står en person som är mörkklädd och maskerad och har ett svärd i händerna.

Den maskerade vänder sig om och tittar rakt på [redacted] och [redacted] Personen har en mask för ansiktet, är lång och smal, klädd i en svart "cape". Masken som täcker ansiktet. liknar en " phantom of the opera" mask. Det är en svart mask.

Personen höjer svärdet med tvåhandsfattning och hugger det med full kraft i bröstet på personen på golvet. [redacted] hör hur det krasar.

Därefter hugger personen ett likadant hugg mot personens huvud.

[redacted] förstår att detta "är på riktigt" och föser med sig [redacted] in i hemkunskapssalen som ligger bredvid dem till höger. Hon har nyckel "tagen" i handen sedan tidigare, så hon får snabbt upp dörren.

Den maskerade personen sätter fart efter dem och [redacted] hinner precis slita igen dörren när mannen är framme och rycker i dörren. Den har gått i lås och han får inte upp den. Genom glasrutan ser hon hur personen håller upp svärdet och ser på henne. Han är aggressiv men säger inget.

[redacted] är rädd att han skall lyckas ta sig in i hemkunskapssalen där det är elever som håller lektion. Hon säger att det är "en som har dödat någon utanför" och elever och lärare tar sig ut ur klassrummet bakvägen via en innergård och till ett annat klassrum där de låser in sig.

[redacted] iakttar mannen från hemkunskapssalen genom en glasruta i ytterligare vad hon uppfattar som 20 sekunder. Sedan går den maskerade personen upp för trappan med bestämda målinriktade steg. Trappan går från entrehallen upp till plan två.

Sedan ser hon inte mannen förrän han kommer ner för trappan igen. Oklar hur lång tid som gått.

När han kommer ner för trappan går han fram till den livlöse mannen som ligger kvar på golvet. [redacted] ser att en grupp personen kommer mot entrédörrarna från utsidan. *(Hon ser detta på grund av alla glaspartier F. L anteckning)*

[redacted] gestikulerar till personerna som ser henne och ser gärningsmannen och offret. De flyr över parkeringen bort från byggnaden.

[redacted] drar sig sedan bort från hemkunskapssalen och till de andra eleverna i salen innanför, de ringer 112 för att larma. Sedan är de kvar i klassrummet tills polisen kommer.

[redacted] frågas om gärningsmannens utseende utöver det hon sagt. Hon uppfattar honom som ung, inte gammal. Han sade ingenting utan var tyst hela tiden. Han hade mörkt hår som var ca 5 cm långt. Svarta skor på fötterna. Ansiktet var täckt av masken.

Uppläst i koncept och vidkänt.

Polisen

Förhör

Signerat av

Signerat datum

Enhet
Polisregion Väst, Grova Brott 1 PO Fyrbodal

Diarienr
5000-K1353421-15

Hörd person
[redacted]

Personnummer

Den hörde är	ID Styrkt	Sätt	Ställning till misstänkt - målsägande - vittne
Vittne	Ja	Egna uppgifter samt dataslagningar.	

Tolk

Språk

Brottsmisstanke / Anledning till förhöret
Hörd om sina iakttagelser gällande mord på Kronanskolan i Trollhättan 151022.

Underrättad om misstanke	Underrättad om rätt till försvarare (best i FUK 12§ iakttagna)	
Försvarare/ombud önskas	Försvarare/ombud närvarande	Godtar den försvarare som rätten förordnar

Förhörsledare	Förhörsdatum	Förhör påbörjat	Förhör avslutat
Joakim Gerborn	2015-10-22	10:50	11:06

Förhörsplats	Typ av förhör	Förhörssätt
Kronanskolan Trollhättan	RB 23:6	

Förhörsvittne

Utskrivet av

Berättelse

[redacted] arbetar som lokalvårdare på skolan.

Hon befann sig vid tillfället på första våningen och gick med sin städvagn från biblioteket mot matsalen.

När hon kommer ut i caféet omedelbart innanför huvudentrén ser hon en man som ligger på mage mellan borden. Mannen blöder ur munnen.

Hon får därefter syn på en annan man som står vid papperskorgarna nedanför trappan som leder upp till andra våningen. Hon ser inte ansiktet på mannen eftersom han bär någon form av mask. [redacted] säger att det är någon form av haloweenmask. Mannen är mörkt klädd.

[redacted] ser hur den mörkklädda mannen går fram emot den liggande och hugger den liggande i ryggen.

[redacted] säger att hon då förstod allvaret. Hon vänder sig för att springa därifrån, en annan anställd vid namn [redacted] dyker upp och har en nyckeltag som gör att [redacted] och [redacted] kan ta sig in i den låsta hemkunskapssalen där det pågår lektion.

Den mörkklädda mannen med svärdet eller kniven har börjat springa mot dörren där [redacted] och [redacted] gått in. De hinner få igen dörren som låser sig innan den mörkklädda mannen hinner fram till den. [redacted] vet inte om mannen försöker öppna dörren eller ej.

[redacted] tar sedan sin mobiltelefon och ringer 112. Hon ringer fel först och ringer 1177 men slår sedan rätt nummer och kommer fram.

Hon kan inte svara på vad som händer sedan då hon inte håller koll på mannen utan koncentrerar sig på att larma.

Återgivet och godkänt.

Polisen

Förhör

Förhör 1

Signerat av

Signerat datum

Enhet
Polisregion Väst, Grova Brott 1 PO Fyrbodal

Diarienr
5000-K1353421-15

Hörd person
[redacted]

Personnummer

Den hörde är	ID Styrkt	Sätt	Ställning till misstänkt - målsägande - vittne
Vittne	Ja	Kontrollfrågor	

Tolk

Språk

Brottsmisstanke / Anledning till förhöret
Hörd gällande mord och mordförsök den 22 oktober 2015 på skolan Kronan i Trollhättan.

Underrättad om misstanke

Underrättad om rätt till försvarare (best i FUK 12§ iakttagna)

Försvarare/ombud önskas

Försvarare/ombud närvarande

Godtar den försvarare som rätten förordnar

Förhörsledare	Förhörsdatum	Förhör påbörjat	Förhör avslutat
Peter Grönberg	2015-10-22	12:40	13:25

Förhörsplats	Typ av förhör	Förhörssätt
Fritidsgården Kronogården, Trollhättan	RB 23:6	Konceptförhör

Förhörsvittne

Utskrivet av
PG

Berättelse

[redacted] arbetar i skolans café. Caféet är beläget i skolans entréhall vid huvudingången. Caféet har en ståljalusi som skiljer själva caféköket från gästdelen. När caféet är stängt är jalusiet nere. Köket skiljs från gästdelen när caféet är öppet med en lång disk. (se bilaga 1, schematisk skiss ritad av Mikaela under förhöret)

Strax före klockan 10.00 var [redacted] på väg att öppna caféet för dagen.
Jalusiet var uppe inför dagens öppnande och [redacted] stod vid köksdelens köksö i mitten av köket.

Hon såg en person passera utanför, i den gång som leder från fritidsgården och in mot entréhallen. Personen var iförd en svart mask på huvudet som täckte ansiktet och han var iklädd en långs svart skinnrock. I sin ena hand bar han ett svärd.
[redacted] såg mannen via den dörr som leder från köket och ut mot gången mot fritidsgården. Dörren var helt öppen när personen passerade.

Inne i caféets gästdel fanns bara två personer. Det var en elev, [redacted] och hans assistent. De höll på med skolarbete vid datorn vid ett av caféets bord.

Den maskerade personen gick fram mot det bord där [redacted] satt och i nästa stund såg [redacted] att [redacted] assistent låg blödande på golvet. [redacted] ade rest sig och stod närmare fönstren ut mot huvudentrén och personen när personen gick till angrepp mot honom. Den maskerade mannen slog först ett slag med sitt svärd som träffade [redacted] på ena armen och sedan försökte han sticka med svärdet mot [redacted] kropp. [redacted] sprang därifrån och under tiden hade [redacted] förflyttat sig frön köksön i mitten av köket till caféets disk där hon tryckte på överfallslarmet. Hon tryckte två gånger och sedan kastade hon sig ner på golvet där hon satte sig på huk men ena handen för munnen för hon ville inte ge något ljud ifrån sig.

Hon hör hur en av lärarna, [redacted] skriker något som hon inte kunde uppfatta och [redacted] uppfattade att [redacted] hade skrikit åt någon annan lärare som fanns där men från sin position på golvet kunde [redacted] inget se.

Hon hörde två av städerskorna, [redacted] och [redacted] och någon av dem ropade, "han har ett svärd".

Polisen hade kommit jättefort och de hade skrikit något. [redacted] uppfattade inte säkert vad polisen skrek men hon tror att de skrek att det var polisen. Ropet hördes i hela entréhallen.

Kort därefter hördes ett skott.

Någon hade ropat något som [redacted] inte kunde uppfatta och sedan blev det tyst.
Hon lämnade köket via den dörr som leder ut till matsalen och sedan gick hon vidare förbi scenen och bort mot matsalens andra ingång. Hon knackade på dörren in till själva köket till matsalen och [redacted] hade öppnat dörren efter att ha frågat vem det var som knackade.

Slut fri berättelse.

Vad var det för mask som den här personen hade på sig?
Det var en sådan där som man kan köpa en leksaksaffärer, en hård. Den var svart.

Han hade ett svärd i ena handen sa du. Minns du i vilken hand han hade svärdet?
Det måste ha varit vänster, tror jag. Det var i handen närmast väggen, inte mot caféet.

Har du någon uppfattning om hur långt det här svärdet var?
(Förhörsledaren måttar med sina händer framför sig)
Ungefär så som du håller nu. 1 meter ungefär.

Vilken färg var det själva eggen?
Det var silverfärgat, blankt. Handtaget såg jag inte.

Hur såg den här personen ut annars. Vad hade han på sig?
Han hade en lång svart skinnrock.

Var skinnrocken öppen eller stängd?
Den var öppen.

Kan du beskriva honom ytterligare?
Han såg ung ut. Han var lång och smal. Han hade kortklippt hår. Jag såg inte färgen på håret för masken.

Hörde du honom säga något?
Nej. Han sa ingenting.

Du berättade att den här mannen gått fram till det bord där [redacted] och hans assistent satt och arbetade. Hur långt ifrån det bordet stod du?
Kanske 2 meter.

Hur stod den här mannen i förhållande till dig?
Han stod med ryggen mot mig.

Du har ju berättat att [redacted] assistent låg på golvet. Kunde du se om han var skadad?
Ja. Han blödde från kroppen, tror jag, jag vet inte säkert. Han, assistenten, hade dunjacka på sig och det flög dun runt i luften.
Jag tror att han hade stuckit honom i ryggen för han låg på magen på golvet.

Såg du när han stack honom?
Nej.

Du sa att två städerskor hade ropat. Var befann de sig?
Jag vet inte säkert. Jag såg dem inte men de måste ha varit ute i stora entréhallen.

Såg du vart den här gärningsmannen tog vägen?
Nej, men jag tror att han gick uppför trappan till andra våningen.

Du sa att du hörde skott. Minns du hur många skott det var?
Jag tror att det bara var ett. Jag hörde bara ett.

Du satte dig ju på golvet bakom disken. När gjorde du det?
Jag satte mig nästan direkt när jag såg assistenten ligga blodig och han gav sig på [redacted] Jag satte mig alldeles vid kassan, bakom disken.

När du såg den här personen första gången och han var maskerad och hade ett svärd i sin ena hand. Vad tänkte du då?
Jag trodde det var på skoj.

Vet du om det finns övervakningskameror i entéhallen eller vid caféet?
Ja det gör det.

Uppläst och godkänt.

Med vid förhöret var en arbetskamrat till [redacted] som blivit uppringd som stödperson till [redacted] Förhörsledarens kommentar.

1

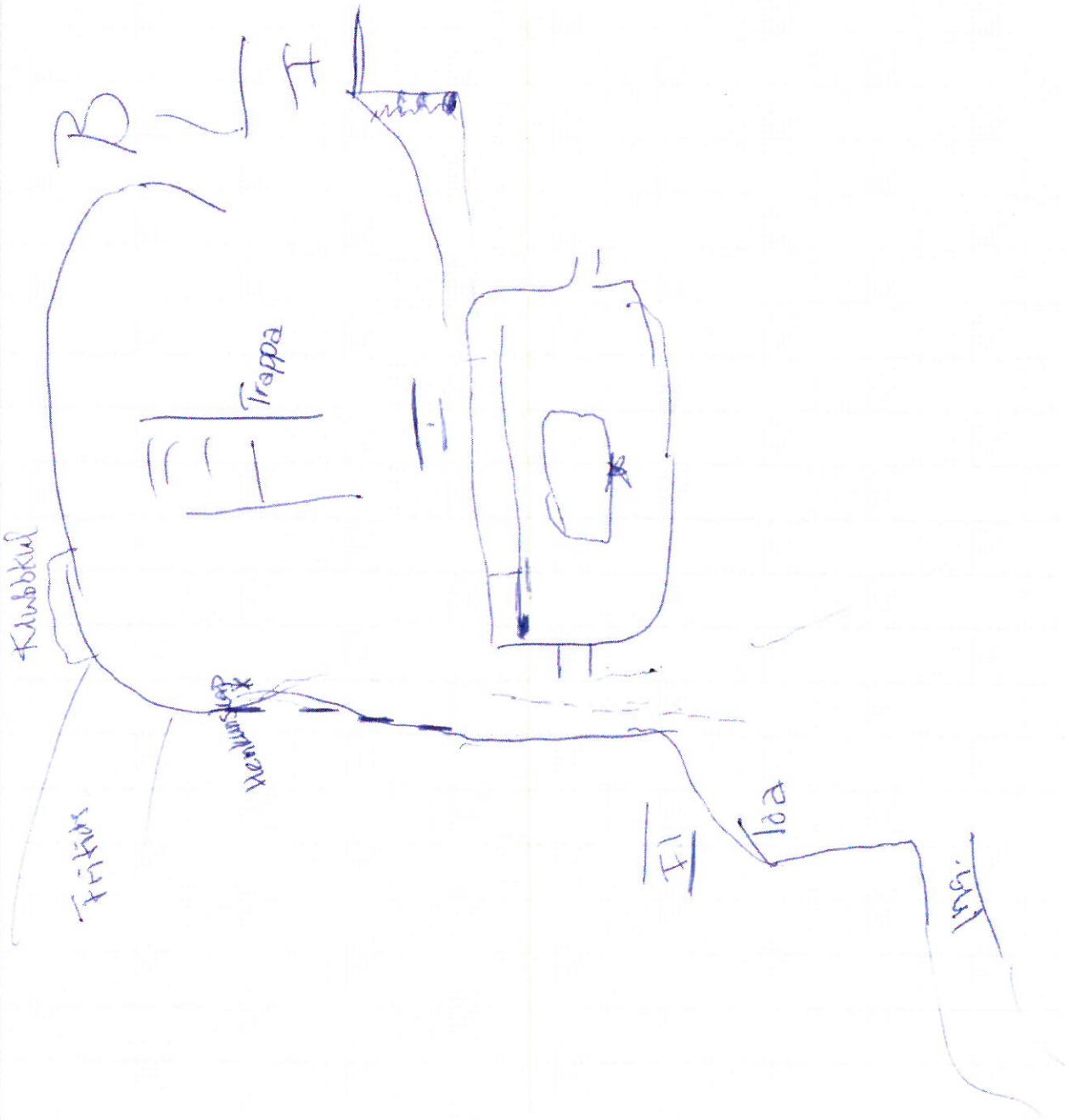

Polisen

Förhör

gällande en synlig man på Hjortmosseskolan

Signerat av

Signerat datum

Enhet
Polisregion Väst, Grova Brott 1 PO Fyrbodal

Diarienr
5000-K1353421-15

Hörd person
[redacted]

Personnummer

Den hörde är
Annan

ID Styrkt
Nej

Ställning till misstänkt - målsägande - vittne

Tolk

Språk

Brottsmisstanke / Anledning till förhöret
gällande en synlig man på Hjortmosseskolan

Underrättad om misstanke

Underrättad om rätt till försvarare (best i FUK 12§ iakttagna)

Försvarare/ombud önskas

Försvarare/ombud närvarande

Godtar den försvarare som rätten förordnar

Förhörsledare
Sten-Rune Timmersjö

Förhörsdatum
2015-11-04

Förhör påbörjat
09:00

Förhör avslutat

Förhörsplats

Typ av förhör
RB 23:6

Förhörssätt

Förhörsvittne

Utskrivet av

Berättelse

[redacted] (nedan kallad D)berättar att han är släkt med den döde[redacted] Han var kompis med[redacted]och de umgicks mycket. Han berättar att även han jobbar som elevassistent men på Hjortmosseskolan. Han berättar också att[redacted]tidigare jobbade på Hjortmosseskolan även han.

D säger att han har läst i Aftonbladet att gärningsmannen, Anton Lundin-Pettersson, har kartlagt Kronan innan han var där den 22/10. D säger att han fyller år den 11/10. Några dagar för det såg han en mystisk person på Hjortmosseskolan. D säger att han inte är säker på vilken dag det var men någon gång mellan den 7 -9/10.

Han och en elev satt i några soffor i ett större utrymme på skolan när det kommer in en person som D inte känner igen som anhörig eller anställd. Personen ställer sig och tittar i lokalen och stirrar på D där han sitter med eleven. D känner att det är någon som tittar på honom och tittar tillbaks. När han gör det så börjar personen röra sig in i en korridor och han vänder sig om hela tiden och tittar bakåt.

D säger att han följer efter honom för att se var han tar vägen och när han upptäcker det vänder han sig om och går ut ur skolan. D säger att han följer efter honom på avstånd men när han kommer ut försvinnen mannen snabbt. D kan inte se vart han tar vägen.

D säger att han inte är säker men han tror att det kan vara Anton Lundin-Pettersson som han har sett. Han beskriver honom som väldigt lång, ca 190 cm, han bar keps på huvudet och ev en röd jacka.
D kommer inte ihåg vilken tid på dagen det var men han tror kring lunch. Han själv jobbar mellan 08 – 15 och det var någon gång under den tiden.

Polisen

Förhör

målsägandeförhör

Signerat av

Signerat datum

Enhet
Polisregion Väst, Grova Brott 1 PO Fyrbodal

Diarienr
5000-K1353421-15

Hörd person
[redacted]

Personnummer

Den hörde är
Målsägande

ID Styrkt
Nej

Ställning till misstänkt - målsägande - vittne

Tolk

Språk

Brottsmisstanke / Anledning till förhöret
Hörd i egenskap av målsägande

Underrättad om misstanke

Underrättad om rätt till försvarare (best i FUK 12§ iakttagna)

Försvarare/ombud önskas

Försvarare/ombud närvarande

Godtar den försvarare som rätten förordnar

Förhörsledare
Sten-Rune Timmersjö

Förhörsdatum
2015-12-03

Förhör påbörjat
12:30

Förhör avslutat
12:55

Förhörsplats
Sjukhuset

Typ av förhör
RB 23:6

Förhörssätt

Förhörsvittne

Utskrivet av

Berättelse

Förhöret med [redacted] hålls på sjukhuset där han befinner sig. Förutom [redacted] så är hans fru närvarande vid förhöret. Förhörsledare är kom, A Frykler och krinsp, SR Timmersjö. Förhöret hålls för att [redacted] skall få en chans att berätta vad han har upplevt av händelsen. Nazir är fortfarande mycket tagen och bedömningen görs att förhöret med honom inte kan bli långt.

Kan du berätta vad du upplevde den aktuella dagen?

[redacted] berättar att han hade en lektion med 8A. Han befann sig på andra våningen på skolan i en skolsal och han skulle gå till kopieringsrummet i samma korridor som den han befann sig i. När han kom ut igen fick han se några elever som ev kan gå i 7:an. Dessa stod intill en person som var utklädd till Darth Vader. [redacted] säger att det finns en regel på skolan att inga obehöriga får finnas där. Av den anledningen gick han fram till personen och frågade honom vad han gjorde där. [redacted] började sedan dra i den mask som han hade för ansiktet. När han gjorde det tog personen fram ett svärd och stack detta i magen på honom. [redacted] kommer ihåg att han när han fick svärdet i magen tog han tag i det med sin högra hand och med anledning av detta skar han sig.

När han blev träffad i magen av svärdet sprang han ut. Han sprang och ropade att någon skulle ringa efter ambulans. Han sprang ner för trappan och ut genom entrédörren. När han kom utanför sprang han en bit och sedan ramlade han ihop på en gräsplätt nära den arabiska affären vid Kronogårdstorg. Det kom folk och försökte stoppa blödningen. De tryckte på hans mage och han kände att han inte fick luft. Han bad dem sluta men de sa att de inte kunde göra det. Strax efteråt kom ambulansen och sedan kommer inte [redacted] ihåg så mycket mer efter det.

Hur länge har du jobbat som lärare?

[redacted] säger att han har jobbat sedan 2011 men blev klar med sin lärarexamen 2013. Före det

har han bl a jobbat inom psykvården på NÄL. Han har också sålt grönsaker och godis.

[redacted] säger att han inte mår bra. Han kan inte ligga ner för då trycks lungorna ihop och han får svårt att andas. Hans tillfrisknande går inte så fort som han önskar och även detta är jobbigt tycker [redacted] Han har dock bestämt sig för att han skall bli frisk och komma tillbaka till skolan. Han trivs väldigt bra med både arbetskamrater och elever.

PM angående Nazir Amsos hälsotillstånd

234 - 235

Polisen

Förhör

Signerat av

Signerat datum

Enhet
Polisregion Väst, Grova Brott 1 PO Fyrbodal

Diarienr
5000-K1353421-15

Hörd person
[redacted]

Personnummer

Den hörde är
Vittne

ID Styrkt
Nej

Ställning till misstänkt - målsägande - vittne

Tolk

Språk

Brottsmisstanke / Anledning till förhöret
Mord på Kronoskolan den 22 okt 2015

Underrättad om misstanke

Underrättad om rätt till försvarare (best i FUK 12§ iakttagna)

Försvarare/ombud önskas

Försvarare/ombud närvarande

Godtar den försvarare som rätten förordnar

Förhörsledare
Ulf Andreasson

Förhörsdatum
2015-10-26

Förhör påbörjat
13:05

Förhör avslutat
14:35

Förhörsplats

Typ av förhör
RB 23:6

Förhörssätt

Förhörsvittne

Utskrivet av

Berättelse

Närvarande under förhör är också [redacted] fader, [redacted]

Burhan uppger att han går i klass 8 A. Han går i den klass där [redacted] var lärare och som var en av dem som blev skadad vid attacken på Kronoskolan i torsdags.

Det var vid 10-tiden på torsdag som allting började. De hade matematiklektion när en tjej som heter [redacted] blev uppring av sin syster [redacted] Denna går också på Kronoskolan och hon sa till [redacted] "gå inte ut för det har kommit en kille till skolan". Hon nämnde dock inget om något vapen eller svärd.

Efter samtalet så öppnade [redacted] klassrumsdörren tillsammans med två andra killar i klassen som heter [redacted] och [redacted] De kunde då se en främmande kille längre bort i korridoren komma gående mot dem [redacted] och klassen befann sig i det klassrum som låg längst bort i korridoren. Den främmande killen var iklädd en svart rock och hade en svart mask framför ansiktet. I midjan satt det en mobiltelefon som spelade någon slags rockmusik. I ena handen höll han något som [redacted] först uppfattade som något slags järn. De blev rädda och stängde klassrumsdörren. De rusade igenom klassrummet och in ett grupprum. De öppnade grupprumsdörren och gick ut i korridoren igen. Den svartklädde killen hade då hunnit en bit längre fram i korridoren och befann sig knappt en meter från [redacted] som var tillsammans med sina kamrater [redacted] och [redacted] Killen hade svärdet i upprätt ställning, vilande mot sin ena axel.

Bakom den svartklädde killen kom två tjejer gående, [redacted] och [redacted] är kusin till [redacted] Hon frågade killen om de fick ta ett kort på honom. Han sa inget, men nickade. [redacted] och [redacted] ställde sig på var sin sida om killen och då stod han stilla medan [redacted] tog kortet. Innan de tog kortet så kände [redacted] på svärdet, han trodde att det var något slags

skämtsvärd först, men nu kände han att det var mycket vasst. Han jämför det med en vass kniv man skär kött med. Han förstod att det var ett riktigt svärd och backade lite. I detta läge så höll killen svärdet rätt upp i luften.

Strax därpå kom deras lärare ut från klassrummet. Denne gick fram till killen och frågade "vem är du", samtidigt som han sträckte fram sin ena hand mot killen. Det såg ut som att han tänkte rycka av killen sin svarta mask. Läraren hann dock aldrig göra detta innan killen gjorde en rörelse med sitt svärd, först bakåt och sedan förde han svärdet i en snabb rörelse framåt och träffade läraren i magen. Flera av de som stod bredvid började skrika. Läraren tryckte sina händer mot magen och det kom fram blod mellan hans händer. [redacted] hörde aldrig om läraren sa något. Han kan inte säga om läraren träffades mer än en gång av svärdet.

[redacted] vände om och tog sig ut genom en närbelägen dörr, som leder till en trappa och när man sprungit ned för den kommer man ut på gården. När [redacted] kommit ner tog han sig ut och där finns det en mindre skogsområde. Han tog sig ut bland träden där han tänkte ringa efter polisen. Han såg dock ganska omgående att polisen redan hade kommit.

[redacted] har i efterhand fått höra att den svartklädde killen började jaga [redacted] och de andra i korridoren efter att han huggit mot läraren, men det var aldrig något som [redacted] själv hann se, innan han sprang ned för trapporna.

[redacted] har fått hjälp i efterhand med kuratorssamtal. Det är en skolkurator som varit hemma hos familjen och talat med dem.

Uppläst och godkänt

Polisen

Förhör

Signerat av

Signerat datum

Enhet
Polisregion Väst, Grova Brott 1 PO Fyrbodal

Diarienr
5000-K1353421-15

Hörd person
[redacted]

Personnummer

Den hörde är
Vittne

ID Styrkt
Nej

Ställning till misstänkt - målsägande - vittne

Tolk

Språk

Brottsmisstanke / Anledning till förhöret
Hörd som vittne angående Mord Kronan 151022

Underrättad om misstanke

Underrättad om rätt till försvarare (best i FUK 12§ iakttagna)

Försvarare/ombud önskas

Försvarare/ombud närvarande

Godtar den försvarare som rätten förordnar

Förhörsledare
Anneli Larsson

Förhörsdatum
2015-10-23

Förhör påbörjat
13:16

Förhör avslutat
14:10

Förhörsplats
Barnhuset, Polishuset i Trollhättan

Typ av förhör
RB 23:6

Förhörssätt
Videobandsförhör

Förhörsvittne

Utskrivet av

Involverad personal
[redacted]

Funktion
Biträdande förhörsledare

Berättelse

OBS: Om förhöret skall skrivas ut bör förhörsledaren kontaktas för korrigering av förhöret innan det ingår i färdigt FUP.

I medhörningsrummet: Biträdande förhörsledare Polis Ragnar Linkros
Förhöret spelas in på video. DVD-skivor bifogas ärendet.

De bilder som vittnet refererar till i förhöret scannas in i ärendet. Det fotografi som vittnet refererar till kommer tillsändas förhörsledaren via e-post som då bifogar detta till ärendet.
Sammanfattning av förhöret:
[redacted] blir först ombedd att tänka tillbaka på händelsen och får sedan lämna en fri redogörelse följd av frågor kring det hon berättat om händelsen. Informationen ifrån förhöret återges INTE i den kronologiska ordning som det framkom i förhöret. Detta är en sammanfattning *(Biträdande förhörsledares anteckning).*
[redacted] berättar att hon hade haft franska tidigare och strax innan händelsen var hon på en NO lektion där en elev som hette [redacted] saknade penna och lämnade klassrummet för att hämta en penna. Strax efter märkte [redacted] att hon inte heller hade någon penna och även hon gick för att hämta en penna. När de kom ut ungefär två meter från klassrummet såg de en man i svart dräkt med ett svärd. [redacted] beskriver att mannen i svart dräkt hade på sig "en sån som soldater brukar ha på sig" som var plastig och hon kunde därför inte se hans hår. [redacted] vet inte hur lång han var men när förhörslerdaren ställer sig upp säger hon att han var lite kortare än förhörsledaren (Förhörsledaren är 186 cm) samt att han var lite längre än mentorn [redacted]
Mannen hade svarta boots på sig och leggings samt någon typ av kedja i anslutning till dessa. Han hade en längre kappa på sig och en mask på sig som var plastig. [redacted] kunde bara se

hans ögon genom masken samt att han hade målat svart ([redacted] visar med händerna runt ögonen), han hade blonda ögonbryn. [redacted] tyckte att mannen gick jätteläskigt ([redacted] visar hur han gick och går med långsamma steg och vida armrörelser), hon tyckte att han såg ut som en mördare när han gick. [redacted] nämner också att han var som en soldat, han hade mycket på sig och säger att han kan ha vägt 60 kg men säger sedan att hon inte har en aning, hon tänkte inte så mycket på det. [redacted] beskriver svärdet som mannen hade som spetsigt och lite rostigt samt att det såg gammalt ut, hon tittade inte så mycket på svärdet ([redacted] ritar svärdet). Det hade färgerna sliver och kanske svart samt var lite över 50 cm i längd ([redacted] måttar med händerna). Det var även blod på svärdet vilket Dafina tyckte såg ut som fejkblod. Hon uppger att hon var så rädd att hon inte kunde tänka och att hon bara såg ett svärd och inga knivar.

När [redacted] och [redacted] ser mannen i svart dräkt så öppnas en dörr och [redacted] kommer ut. Detta är en kille som går i åttonde klass och är kusin till [redacted] odde att det skulle vara något kul som Halloween, alla tre frågade mannen vem han var och han bara "nickade nej" hela tiden. Dafina tillfrågas va[redacted]nej innebär och hon svarar att mannen skakade på huvudet långsamt åt sidorna. [redacted] och [redacted] frågade sedan [redacted] om hon kunde ta kort på dom med mördaren. [redacted] frågade mannen om de kunde ta ett kort med honom och då vinkade han med sina båda händer som var beklädda med handskar att de skulle komma [redacted] visar med sina handflator uppåt och gör en vinkande rörelse med fingrarna och säger kom). [redacted] förklarar att det var detta foto som hennes pappa visade för förhörsledaren innan förhöret. Det var [redacted] som tog detta kort (Se externa dokument, [redacted] foto) där [redacted] och [redacted] står bredvid mannen. [redacted] berättar också att hon hörde musik första gången hon såg mannen, [redacted] tror att musiken kom ifrån hans ficka eller liknande, det var rock eller Halloweenmusik. Hon hörde samma musik när hon efteråt var inne på mannens Facebook-sida. Hon berättar att en kompis med hade hört musik som kom ifrån mannen.

Sedan kom [redacted] mentor [redacted] frågar mannen vem han är men mannen bara "nickade nej". [redacted] säger sedan till mannen att han skrämmer barnen och sade åt honom att gå. Mannen som då håller svärdet i höger hand vilades mot högra axeln sänker ner svärdet och hugger detta framåt emot [redacted] som träffas i högersidan av magen [redacted] berättar och visar samtidigt med kroppen hur mannen gjorde med svärdet). [redacted] tror även att mannen tar tag i [redacted] och håller vänsterhanden på honom medan han stöter svärdet i honom. [redacted] berättar att det rann jättemycket blod från [redacted] högra sida av magen. Strax innan detta kommer också en mattelärare som heter [redacted] När hon ser att mannen stöter svärdet i [redacted] säger hon "något i stil med *Vad gör du*?". [redacted] står framför [redacted] när hon säger det och efter detta tro[redacted] att [redacted] sprang in i ett klassrum men hon är inte säker.

Mannen drar sedan ur svärdet ifrån [redacted] och 2-3 sekunder efter börjar han springa emot [redacted] som själva börjar springa. Det sista [redacted] ser av [redacted] är att han böjer sig ner och säger att det skall springa och "Snälla ring en ambulans", han såg ut att gå/springa böjd framåt ([redacted] visar själv med krummad rygg) men han kunde inte springa helt. [redacted] förklarar att de är vid några skåp när de börjar springa i korridoren mot en trappa och springer ner för den [redacted] ritar medan hon berättar. Dessa bilder, tot 3 st, scannas in i ärendet.). Hon snavar i trappan och kommer åt med knät men reser sig snabbt upp.

När de sprang ner för trappan såg [redacted] en somalisk kille som låg vid några soptunnor. Hon tror han var somalier för han var brun på halsen. Han hade en blågrön jacka och det var jättemycket blod vid papperskorgen där.

I caféet såg [redacted] att vid ett par bänkar som står vid fönstren en man som halvsatt och hängde åt vänster och hade en svart jacka och där var det jättemycket blod på golvet vid honom också ([redacted] ritar hur det såg ut). Hon såg honom i ungefär 2 sekunder, det stod en kaffemugg på bordet framför mannen. Hon säger att det var fullt med blod i caféet. Hon

berättar att det även låg en flicka eller pojke rakt fram i caféet precis efter trapporna, där var det också jättemycket blod, denna flicka/pojke var rätt kort ([redacted] ritar igen).
Dafina och de[redacted] sprang ut ifrån skolan genom ytterdörren och där stannade mannen som jagade dem. De sprang till affären och träffade där en lärare och sade att hon inte skulle gå in i skolan, när hon sprang vid affären så ramlade[redacted] och skrapade i armen och benet.
[redacted] berättar om en lärare som skyddade elever som fått kniven stucken igenom sig så den kom ut ur ryggen. [redacted] såg inte detta utan har bara fått det berättat för sig.

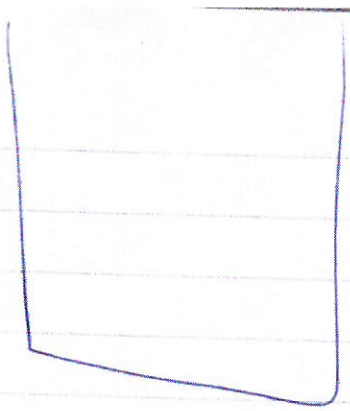

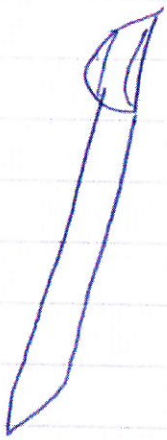

Polisen

Förhör

Signerat av

Signerat datum

Enhet
Polisregion Väst, Grova Brott 1 PO Fyrbodal

Diarienr
5000-K1353421-15

Hörd person
[redacted]

Personnummer

Den hörde är
Vittne

ID Styrkt
Nej

Ställning till misstänkt - målsägande - vittne

Tolk

Språk

Brottsmisstanke / Anledning till förhöret
Mord på Kronan.

Underrättad om misstanke

Underrättad om rätt till försvarare (best i FUK 12§ iakttagna)

Försvarare/ombud önskas

Försvarare/ombud närvarande

Godtar den försvarare som rätten förordnar

Förhörsledare
Per-Anders Cronholm

Förhörsdatum
2015-10-22

Förhör påbörjat
19:10

Förhör avslutat
19:40

Förhörsplats
Receptionen Polishuset Trollhättan

Typ av förhör
RB 23:6

Förhörssätt
Konceptförhör

Förhörsvittne

Utskrivet av
Pac

Berättelse

[redacted] berättar om händelsen på skolan Kronan:
[redacted] har mattelektion på våning 2 i skolan när han får ett samtal från sin kusin att det är en maskerad person i skoaln. Då visste de inte något om vad som hänt på våning 1.
[redacted] och hans vänner ser då den maskerade personen på våning 2 och [redacted] kusin ropar då på denne om de får ta en bild tillsammans med honom, han nickar bara utan att säga något. [redacted] tror att det är en lärare som har klätt ut sig och skojar med dem innan höstlovet nästa vecka. De tar bilden och under tiden kommer [redacted] mattelärare, [redacted] som frågar vad den maskerade gör där, vem han är och vad han vill.

Utan att säga något sticker den maskerade personen [redacted] i magen med svärdet. [redacted] skriker till och drar upp tröjan och de ser att han är stucken och det blöder från såret. Den maskerade personen börjar jaga dem och det droppar blod från [redacted] sår när han springer. När de springer ner för trapporna mot kaffeterian ser [redacted] precis nedanför trapporna att det ligger ett till synes livlöst barn, som [redacted] tror är 12-13 år med blod runt kroppen.

[redacted] och de andra springer ut genom entrén till skolan och den maskerade personen är kvar där inne. [redacted] skriker att någon ska ringa ambulans. Sedan springer [redacted] hem tillsammans med sin kusin.

Polisen

Förhör

Signerat av

Signerat datum

Enhet
Polisregion Väst, Grova Brott 1 PO Fyrbodal

Diarienr
5000-K1353421-15

Hörd person
[redacted]

Personnummer

Den hörde är	ID Styrkt	Sätt	Ställning till misstänkt - målsägande - vittne
Vittne	Ja	Egna uppgifter samt dataslagningar	

Tolk

Språk

Brottsmisstanke / Anledning till förhöret
Hörd om sina iakttagelser i samband med mord samt mordförsök på Kronanskolan i Trollhättan 151022.

Underrättad om misstanke

Underrättad om rätt till försvarare (best i FUK 12§ iakttagna)

Försvarare/ombud önskas

Försvarare/ombud närvarande

Godtar den försvarare som rätten förordnar

Förhörsledare	Förhörsdatum	Förhör påbörjat	Förhör avslutat
Joakim Gerborn	2015-10-22	18:50	19:15

Förhörsplats	Typ av förhör	Förhörssätt
Polishuset Trollhättan	RB 23:6	

Förhörsvittne

Utskrivet av

Berättelse

[redacted] är elev på Kronanskolan. Hon går i klass 7B.

[redacted] berättar att hon vid det aktuella tillfället hade NO lektion på andra våningen i skolan. Under lektionen behövde hon en mapp som fanns i skåpet i korridoren så hon lämnar klassrummet för att hämta den.

Samtidigt lämnar en kamrat vid namn [redacted] klassrummet för hon ska hämta en penna i sitt skåp.

När [redacted] och [redacted] kommer ut i korridoren får de syn på en maskerad man. De tycker att mannen ser häftig ut och förknippar honom med Haloween.

[redacted] tilltalar mannen och säger att hon vill ta en bild tillsammans med mannen. Han säger ingenting men vinkar henne till sig med sin hand.

Samtidigt kommer [redacted] ut i korridoren. Han säger att han också vill vara med på bild. [redacted] ställer upp sig bredvid den maskerade mannen och [redacted] tar en bild.

När bilden är tagen kommer [redacted] mentor, [redacted] Han tilltalar mannen och säger något liknande, "Vem är Du? Ta av dig masken".

Den maskerade mannen tar då omedelbart sitt svärd och sticker det i magen på [redacted] chockas och skriker.

De springer bort från mannen och mot trappan för att ta sig ut. [redacted] tror att mannen springer efter. [redacted] springer allt vad hon kan och i trappan ner från andra våningen ser hon blod i trappan och hur någon ligger på golvet nedanför trappan.

[redacted] stannar aldrig utan springer ut från skolan.

På en parkering bredvid skolan ser hon någon som grejar med en bil. Hon frågar om någon kan köra henne hem "för det är en som dödar folk på skolan". [redacted] får ingen skjuts.

[redacted] och hennes kusin [redacted] springer vidare. På ett annat ställe ser de några andra män som grejar med en bil. Hon frågar även dem om skjuts samtidigt som hon berättar om en mördare på skolan.

De får ingen skjuts av de männen heller. Sedan springer de hem till [redacted]

[redacted] vet inte vad som hände efter att den maskerade mannen stuckit svärdet i [redacted] Hon vände sig inte om för att titta. Hon sprang bara i panik och skrek, säger hon.

[redacted] kommer på att den maskerade mannen hade en mobiltelefon i bältet eller byxlinningen. Hon tror att han kanske filmade. Det kom konstig, läskig musik från mobilen också minns [redacted]

Återgivet och godkänt.

Till detta förhör bifogas den bild som [redacted] talar om.

, 2015-10-22 18:50 diarienr: 5000-K135342 1-15

DESSA SIDOR BORTTAGNA
PRELIMINÄRT OBDUKTIONSBESKED

Polisen

Förhör

Signerat av

Signerat datum

Enhet
Polisregion Väst, Grova Brott 1 PO Fyrbodal

Diarienr
5000-K1353421-15

Hörd person
[redacted]

Personnummer

Den hörde är	ID Styrkt	Sätt	Ställning till misstänkt - målsägande - vittne
Målsägande	Ja	Mammans uppgifter samt dataslagningar.	

Tolk
[redacted]

Språk
Arabiska

Brottsmisstanke / Anledning till förhöret
Hörd i egenskap av målsäganden angående händelserna vid skolan Kronan i Trollhättan den 151022.

Underrättad om misstanke

Underrättad om rätt till försvarare (best i FUK 12§ iakttagna)

Försvarare/ombud önskas

Försvarare/ombud närvarande

Godtar den försvarare som rätten förordnar

Förhörsledare	Förhörsdatum	Förhör påbörjat	Förhör avslutat
Joakim Gerborn	2015-10-26	13:05	14:05

Förhörsplats	Typ av förhör	Förhörssätt
Avd 23, Barnavdelningen NÄL Trollhättan	RB 23:6	

Förhörsvittne

Utskrivet av

Berättelse

Förhöret hålls på NÄL, avdelning 23.

Närvarande vid förhöret är förutom tolken [redacted] också den kvinna målsägandens pappa är gift med. Vårdnadshavaren här i Sverige.

[redacted]mbeds berätta om händelserna på skolan torsdagen den 151022. Nedan följer en sammanfattning.

[redacted]går i klass 8B på Kronan i Trollhättan. Den aktuella torsdagförmiddagen satt de i sitt klassrum och hade lektion. Klassrummet ligger på andra våningen och till höger när man kommer upp för trappan.

Under den pågående lektionen knackar det plötsligt på dörren. Det är en "försiktig" knackning säger han[redacted]ror att han är en av ett fåtal i klassrummet som uppfattade att det ens knackade.

[redacted]reser sig från sin bänk och öppnar dörren, som är låst.

Utanför dörren står en person som är helt klädd i svart och bär en mask som delvis täcker ansiktet.

Personen utanför dörren säger ingenting.[redacted]hör dock att det spelas "skräckmusik" från något som ser ut som en "Walki Talki" enligt[redacted]

[redacted]ger att de blir stående framför varandra i dörröppningen under en ganska lång stund,

kanske trettio sekunder uppskattar [redacted]. De tittar på varandra i ögonen och [redacted] beskriver att personens ansiktsuttryck förändras, han uppfattar ilska i personens ansiktsuttryck.

Plötsligt sticker den mörkklädda personen sitt svärd i magen på [redacted] säger att det går så fort att han inte hinner känna någon smärta. [redacted] tror att han knuffar eller föser ut den mörkklädda, i samband med det så blir [redacted] skuren i vänster underarm.

[redacted] får igen dörren till klassrummet och den går i lås.

Han håller sig för magen och vänder sig mot sin lärare. [redacted] säger att han blöder men läraren, [redacted] förstår inte att det är allvar utan tror att [redacted] skojar.

[redacted] upprepar att han blöder och är skadad. Han drar upp sin tröja och visar sitt blödande sår. Först då förstår läraren och de andra eleverna att [redacted] är skadad.

Eleverna börjar skrika och [redacted] känner att han måste söka hjälp.

Han öppnar dörren till klassrummet och går ut i korridoren för att ta sig mot lärarrummet. [redacted] tar sig ut genom korridoren och ser att det står elever bakom glasrutor till klassrum som han passerar. Han kan inte se den mörkklädda personen.

När han kommer fram till lärarrummet hjälper två kvinnliga lärare honom in. De ser till att han får lägga sig ner och de lägger kompresser mot hans skador.

[redacted] säger att det sedan går ganska fort. Först kommer det poliser som kan lugna honom lite. Sedan kommer ambulanspersonal och tar hand om honom.

Han placeras på en bår och kan när han bärs ut se att det ligger flera skadade eller döda i korridoren. Kanske tre stycken säger han.
Han berättar att han var vid medvetande hela tiden. De som var runt honom sa att han skulle hålla sig vaken.

[redacted] säger att den mörkklädda troligen var en man. Han bar en svart mask som täckte nästan hela ansiktet men man kunde se hans haka och hals. [redacted] berättar att man också kunde se ögonen genom masken.

Mannen bar en svart, lång ganska tunn kappa eller rock. Han hade ett svärd i handen.

Mannen sa ingenting under tiden men [redacted] kommer ihåg "skräckmusik" som spelades.

[redacted] har sett bilder på gärningsmannen efter händelsen och tycker att han känner igen honom. [redacted] kan ha sett honom på gymmet eller liknande.

[redacted] berättar att han har svårt att förstå det som har hänt honom. Att det skulle kunna hända något sådant här i Sverige. [redacted] drömmer mardrömmar på nätterna om hur han jagas i korridorerna med den svartklädda "svärdmannen" bakom sig.

Återgivet och godkänt.

252 - 255

SIDORNA BORTTAGNA
AVSER RÄTTSMEDICINSKT UTTRANDE

Polisen

Förhör

Signerat av

Signerat datum

Enhet
Polisregion Väst, Grova Brott 1 PO Fyrbodal

Diarienr
5000-K1353421-15

Hörd person
[redacted]

Personnummer

Den hörde är
Annan

ID Styrkt
Nej

Ställning till misstänkt - målsägande - vittne

Tolk
[redacted]

Språk
Arabiska

Brottsmisstanke / Anledning till förhöret
Vårdnadshavare för [redacted]sa som avförts skadad till Näl Trollhättan.

Underrättad om misstanke

Underrättad om rätt till försvarare (best i FUK 12§ iakttagna)

Försvarare/ombud önskas

Försvarare/ombud närvarande

Godtar den försvarare som rätten förordnar

Förhörsledare
Michael Iglicar

Förhörsdatum
2015-10-22

Förhör påbörjat
17:20

Förhör avslutat
17:35

Förhörsplats
Näl Trollhättan

Typ av förhör
RB 23:6

Förhörssätt

Förhörsvittne

Utskrivet av

Berättelse

[redacted]förstår svenska men förhöret sker med hjälp av tolk. Med vid förhöret är också styvdotter[redacted]
Förhörsledare är ockaå Insp. Inge-Gerd karlsson

[redacted] är mamma ti[redacted] som ligger skadad på Näl i Trollhättan.

Hon berättar att sonen går på kronan och i klass 8A. Han har varit i Sverige i 1 år.Vad hon vet så har han inga ovänner utan är snarare omtyckt bland sina kompisar. Hon vet inte så mycket om dessa mer än att han umgås med några syriska killar. Hon vet att en av dom hete[redacted]i förnamn. Hon vet inte något mer om dom.

Hon vet att sonen har Facebook. Hon vet inte om han är ute på andra sociala medier. Hon har inte hört något från[redacted]att det skulle varit några konstigheter på Facebook.

Hon har fått reda på vem gärningsmannen är men det är ingen som hon känner till och tror inte heller att sonen känner denne sedan tidigare.

Hon berättar vidare att [redacted]pappa är i Turkiet och väntar på uppehållstillstånd.

[redacted]ar ännu inte fått träffa sin son. Under förhörets gång kommer personal och säger att läkaren vill träffa henne.

Uppläst och vidkänt under förhörets gång.

Polisen

Förhör

Förhör 1

Signerat av

Signerat datum

Enhet
Polisregion Väst, Grova Brott 1 PO Fyrbodal

Diarienr
5000-K1353421-15

Hörd person
[redacted]

Personnummer

Den hörde är	ID Styrkt	Sätt	Ställning till misstänkt - målsägande - vittne
Vittne	Ja	Kontrollfrågor	

Tolk [redacted]

Språk

Brottsmisstanke / Anledning till förhöret
Hörd gällande mord och mordförsök den 22 oktober 2015 på skolan Kronan i Trollhättan.

Underrättad om misstanke	Underrättad om rätt till försvarare (best i FUK 12§ iakttagna)	
Försvarare/ombud önskas	Försvarare/ombud närvarande	Godtar den försvarare som rätten förordnar

Förhörsledare	Förhörsdatum	Förhör påbörjat	Förhör avslutat
Peter Grönberg	2015-10-22	13:35	13:45
Förhörsplats	**Typ av förhör**	**Förhörssätt**	
Fritidsgården Kronogården, Trollhättan.	RB 23:6	Konceptförhör	
Förhörsvittne	**Utskrivet av**		
	PG		

Berättelse

[redacted]arbetar som lärare på skolan Kronan.

Han hade påbörjat en NO lektion på andra våningen klockan 09.55.
Lektionen hade pågått en stund och klockan var ungefär 10.30 när det plötsligt knackade på klassrumsdörren. Dörren var för ovanlighetens skull låst och den elev[redacted], som satt närmast dörren reste sig och öppnade dörren.

[redacted]ittade åt dörren och såg en person, svartklädd, som stack/rispade[redacted] i magen.

[redacted]reagerade inte nämnvärt, han såg skrämd ut[redacted]trodde att det var något sorts halloween skämt eftersom den svartklädda personen hade en svart ansiktsmask för ansiktet.

Plötsligt säger[redacted] "jag blöder". Gärningsmannen sa ingenting och[redacted] uppmärksamhet var nu helt inriktad på[redacted] så han såg inte vart gärningsmannen tog vägen.
Gärningsmannen hade bara lämnat utan ett ord.

[redacted]ll lärarrummet där hans kollega[redacted]og över. Hon sa att man ringt efter ambulans.[redacted]ick tillbaka till sitt klassrum där eleverna var väldigt upprörda.
En del skrek andra grät och några ville gå därifrån.

[redacted]förbjöd någon att lämna klassrummet och han såg först nu att det var blod på golvet i klassrummet där[redacted]hade stått.

Slut fri berättelse.

Såg du den här personen som stack[redacted]
Ja.

Kan du beskriva honom?
Han var lång. Hade svart mask för ansiktet.

Hur långt ifrån stod du ungefär?
4-5 meter. *([redacted]itar en skiss över klassrummet, se bilaga 1, förhörsledarens kommentar)*

Såg du några skador p[redacted]?
Han blödde från magen.

Blödde han mycket?
Jag skulle säga måttligt men som sagt det var ju blod på golvet när jag kom tillbaka.

Har du någon aning om åt vilket håll gärningsmannen gick efter att han lämnade klassrummet?
Jag tänkte inte på det men jag tror han gick åt vänster utanför klassrummet.

Vet du om det här klassrummet har något nummer eller så?
Ja, det heter 2067.

Uppläst och godkänt.

(1)

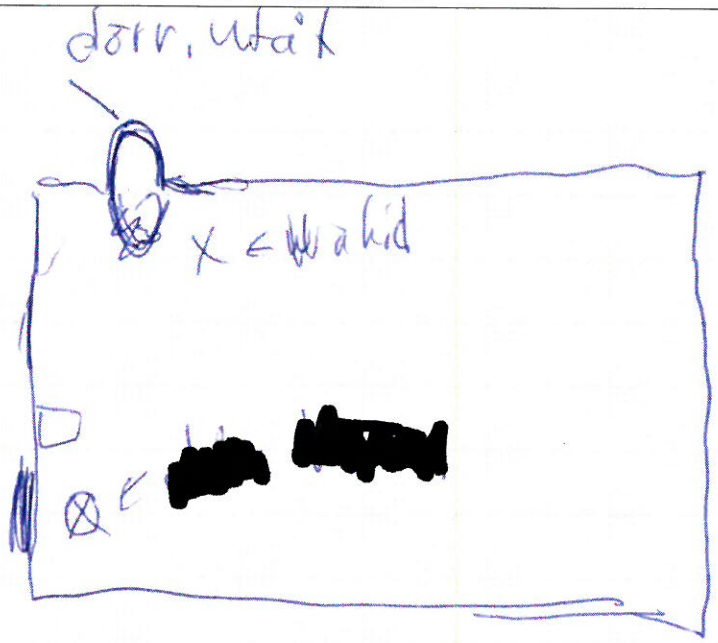

Polisen

Förhör

Signerat av

Signerat datum

Enhet
Polisregion Väst, Grova Brott 1 PO Fyrbodal

Diarienr
5000-K1353421-15

Hörd person
[redacted]

Personnummer

Den hörde är
Vittne

ID Styrkt
Nej

Ställning till misstänkt - målsägande - vittne

Tolk

Språk

Brottsmisstanke / Anledning till förhöret
Mord Kronan skola Trollhättamn 2015-10-20

Underrättad om misstanke

Underrättad om rätt till försvarare (best i FUK 12§ iakttagna)

Försvarare/ombud önskas

Försvarare/ombud närvarande

Godtar den försvarare som rätten förordnar

Förhörsledare
Andreas Fröjd

Förhörsdatum
2015-10-22

Förhör påbörjat
14:00

Förhör avslutat

Förhörsplats
Kronan skola Trollhättan

Typ av förhör
RB 23:6

Förhörssätt

Förhörsvittne

Utskrivet av

Berättelse

[redacted] uppger att han arbetar som lärare på Kronan.

Runt kl.10.00 befann sig [redacted] personalrummet på andra våningen i huvudbyggnaden då [redacted] (lärare) kom in och var skräckslagen och ville att någon kontaktade polis och ambulans [redacted] berättade att det hände hemska saker inne i skolan.

[redacted] gick ut i korridoren men såg där inga människor. Han gick sedan till sitt klassrum 2059 som ligger på andra våningen. När han kom till klassrummet såg han i ögonvrån en person iklädd svart mask för ansiktet, svart rock och ett långt svärd i handen. [redacted] började gå emot personen samtidigt som han skrek och gapade för att skrämmas. Personen såg helt orörd ut och började gå mot [redacted] gick då in i klassrummet och låste dörren. Inne i klassrummet fanns klass 7 A och dennes lärare.

[redacted] kunde se genom ett fönster som vetter ut mot korridoren hur den maskerade personen/gärningsmannen gick förbi klassrum 2059 [redacted] öppnade dörren för att se var personen tog vägen. Den maskerade personen stod utanför klassrum 2048 och knackade på dörren [redacted] såg att dörren till klassrum 2048 öppnades och att den maskerade personen stack svärdet i någon som [redacted] inte kunde se vem det var. Den maskerade personen drog sedan ut svärdet och [redacted] såg att det var blodigt. [redacted] stängde då dörren till sitt klassrum och såg genom fönstret hur gärningsmannen gick förbi och försvann ner mot cafeterian. När gärningsmannen gick förbi såg [redacted] att det droppade blod från svärdet.

[redacted] har i efterhand hört att det var [redacted] i klass [redacted] som blev stucken med svärdet.

Uppläst och godkänt.

Polisen

Förhör

Signerat av

Signerat datum

Enhet
Polisregion Väst, Grova Brott 1 PO Fyrbodal

Diarienr
5000-K1353421-15

Hörd person
[redacted]

Personnummer

Den hörde är	ID Styrkt	Sätt	Ställning till misstänkt - målsägande - vittne
Målsägande	Ja	Egna uppgifter samt dataslagningar.	

Tolk

Språk

Brottsmisstanke / Anledning till förhöret
Hörd om målsäganden angående sina iakttagelser på Kronanskolan.

Underrättad om misstanke

Underrättad om rätt till försvarare (best i FUK 12§ iakttagna)

Försvarare/ombud önskas

Försvarare/ombud närvarande

Godtar den försvarare som rätten förordnar

Förhörsledare	Förhörsdatum	Förhör påbörjat	Förhör avslutat
Joakim Gerborn	2015-10-22	14:10	14:40

Förhörsplats
Fritidsgården Kronanskolan, Trollhättan

Typ av förhör
RB 23:6

Förhörssätt

Förhörsvittne

Utskrivet av

Berättelse

[redacted] är elev på Kronanskolan och har stöd av en anställd på skolan som heter [redacted]

Omkring klockan tio i dag på förmiddagen sitter [redacted] tillsammans med [redacted] vid ett bord i cafeterian på skolans entréplan. De sitter och tittar på [redacted] Facebook på en dator.

Plötsligt får [redacted] syn på en maskerad man som står max fem meter ifrån dem. [redacted] vet inte vart mannen kom ifrån. "Han stod plötsligt bara där, han dök upp från ingenstans".

Utan att säga ett ord går den maskerade mannen fram till bordet där de satt och slår [redacted] kraftigt med kniven. [redacted] faller av sin stol och blir liggande på marken.

Den maskerade slår därefter mot [redacted] med den trubbiga sidan av kniven. Slaget träffar [redacted] på höger underarms utsida. Han får ont av slaget.

Därefter hugger den maskerade mannen kniven i ryggen på [redacted] som ligger på mage bredvid bordet.

[redacted] blir mycket rädd, han säger att han fick panik och börjar omedelbart springa från platsen. Han sprang ut från skolan för att hitta sin pappa som arbetar som vaktmästare på skolan.

Han hittade sin pappa i närheten och berättade för honom att det är en man inne i skolan och han dödar folk. [redacted] och hans pappa rusar tillbaka mot skolan. [redacted] väntar utanför och [redacted] pappa går in. [redacted] vet inte vad som händer sedan eftersom hans pappa sagt att han

inte får gå in.

[redacted] berättar att den maskerade mannen bar en mask som liknar den som Darth Wader har. [redacted] vet inte säkert men uppfattade att mannen var vitmålad eller mycket blek under masken. Han var för övrigt svartklädd och hade en stor kniv eller svärd.

Vid förhörstillfället har [redacted] varit med sin mamma och pappa på vårdcentralen bredvid Swedenborg. En läkare har undersökt honom och skrivit en remiss till röntgen i Uddevalla.

För förhörsledaren uppvisar [redacted] ett rött längsgående märke med svullnad och blånad vid sidorna. Ett foto tas med mobilkamera.

[redacted] pappa är med vid förhörstillfället.

Återgivet och godkänt.

DESSA SIDOR BORTTAGNA
ANSER FÖRHÖR MED G.M.S FAR
PERSONLIGA FÖRHÅLLANDEN

DESSA SIDOR ÄR BORTTAGNA
AVSER FÖRHÖR MED G.M:S MOR
PERSONLIGA FÖRHÅLLANDEN

DESSA SIDOR ÄR BORTTAGNA
FÖRHÖR MED GM:S MOR
PERSONLIGA FÖRHÅLLANDEN

S. 271 - 291 BORTTAGNA FAMILJE-
MEDLEMMAR OCH SLÄKTINGAR FRÅN GM
PERSONLIGA FÖRHÅLLANDEN

Polisen

Förhör
ang Anton

Signerat av

Signerat datum

Enhet
Polisregion Väst, Grova Brott 1 PO Fyrbodal

Diarienr
5000-K1353421-15

Hörd person
[redacted]

Personnummer

Den hörde är
Vittne

ID Styrkt
Nej

Ställning till misstänkt - målsägande - vittne

Tolk

Språk

Brottsmisstanke / Anledning till förhöret
Hörd ang sit förhållande till Anton Lundin-Pettersson

Underrättad om misstanke

Underrättad om rätt till försvarare (best i FUK 12§ iakttagna)

Försvarare/ombud önskas

Försvarare/ombud närvarande

Godtar den försvarare som rätten förordnar

Förhörsledare
Sten-Rune Timmersjö

Förhörsdatum
2015-11-02

Förhör påbörjat
10:30

Förhör avslutat

Förhörsplats

Typ av förhör
RB 23:6

Förhörssätt

Förhörsvittne

Utskrivet av

Berättelse

[redacted] berättar att han tidigare var kompis med Anton Lundin-Pettersson. De var klasskamrater på gymnasiet under tre år på [redacted], teknikgymnasuium som ligger vid gamla NOHAB. Han gick för att lära sig till NCC operatörer, samma som Anton.

[redacted] berättar att han var tillsammans med några killar i klassen men Anton tillhörde inte de som han umgicks med. Vad han kommer ihåg så umgicks Anton med två killar, [redacted] och den andra heter [redacted] säger att de var ca tio stycken som gick i klassen.

Den enda gången som de båda umgicks var när de var på ungdoms-SM i svarvning i Jönköping. Han och Anton var där tillsammans med två lärare och de bodde på hotell en natt. De åkte dit på dagen och på kvällen låg de på sitt hotellrum och tittade på Tv innan de somnade. [redacted] säger att de inte pratade så mycket när de var tillsammans. De gick vidare i tävlingen men åkte hem mellan kvart och semifinal.

Hur var Anton som person?
[redacted] säger att han var tystlåten och att man fick dra ur honom orden.

Gav han uttryck för några udda åsikter?
[redacted] säger att han inte gjorde det. [redacted] har aldrig hört honom säga något om sina åsikter. Han har aldrig pratat om att han skulle var fientlig mot någon.

Vet du vad han hade för intressen?
Han spelade tv-spel, "Skyrim" var ett spel som han spelade när de gick i skolan. [redacted] säger att det går ut på att man går omkring i en värld och dödar drakar med ett svärd.

Har du varit hemma hos honom någon gång?
I somras träffades de båda på O'Learys den 27/6. Anton var där tillsammans med sin bror och en kompis till honom. Anton ville att han och [redacted] skulle träffas och hitta på något och på måndagen hörde han av sig [redacted] säger att de båda var på MAX och käkade och sedan åkte de hem till Anton och spelade TV-spel i 1 ½ timma innan [redacted] åkte hem till sig. O säger att de spelade någon form av bil-spel när han var hos Anton.

Något annat som du tänker på?
[redacted] säger att han träffade honom sista gången på studenten och sedan den gången i somras. Sedan har han inte träffat honom. [redacted] säger att han inte trodde att Anton skulle göra en sådan här sak. Han var väldigt tyst och höll sig för sig själv.

Hur fick du reda på att det var Anton?
[redacted] säger att han blev uppringd av TV4 som berättade att det var Anton som hade gjort det som hänt på Kronan. [redacted] säger att alla han prata med har varit förvånade över det som har hänt. Alla är väldigt förvånade över vad som har hänt och vem som har gjort det.

Uppläst och godkänt

Polisen

Förhör

Signerat av

Signerat datum

Enhet
Polisregion Väst, Grova Brott 1 PO Fyrbodal

Diarienr
5000-K1353421-15

Hörd person
[redacted]

Personnummer

Den hörde är
Vittne

ID Styrkt
Nej

Ställning till misstänkt - målsägande - vittne

Tolk

Språk

Brottsmisstanke / Anledning till förhöret
Hörd om sin bekantskap med Anton Lundin

Underrättad om misstanke

Underrättad om rätt till försvarare (best i FUK 12§ iakttagna)

Försvarare/ombud önskas

Försvarare/ombud närvarande

Godtar den försvarare som rätten förordnar

Förhörsledare
Anette Frykler

Förhörsdatum
2015-11-02

Förhör påbörjat
13:00

Förhör avslutat
13:25

Förhörsplats
polishuset Trollhättan

Typ av förhör
RB 23:6

Förhörssätt

Förhörsvittne

Utskrivet av

Berättelse

[redacted] berättar att han lärde känna Anton när han började på gymnasiet. De gick CNC-programmet på Lichron i Trollhättan. CNC-proggrammet är utbildning inom större maskiner inom industriell tillverkning såsom svarv och fräsning.

[redacted] tillfrågas om hur han upplevde Anton - [redacted] säger att han upplevde honom lite som sig själv, tyst och tillbaka dragen. De hade kontakt ca 1 1/2 år efter det att de slutat gymnasiet sedan dog kontakten ut då [redacted] skrev till Anton men fick inget svar. Johannes skrev kanske var 6:e månad till Anton.

[redacted] tillfrågas om han kände att Anton blev mobbad eller att det sades saker som kunde såra honom - [redacted] säger att han märkte inte att det förkom något sådant på skolan. Alla hade samma intresse och var kamrater.

[redacted] tillfrågas om han träffade Anton utanför skolan [redacted] säger att det gjorde han inte. [redacted] har aldrig varit hemma hos Anton och Anton har inte heller varit hemma hos [redacted] säger vidare att han märkte inget konstigt med Anton under den tiden de gick i skolan. [redacted] säger att det som skilde honom åt de andra var att han hade "långt hår som fan och gillade metallmusik".

[redacted] tillfrågas om hur han fick reda på händelsen på kronan där Anton var inblandad - Johannes säger att det var Expressen eller Aftonbladet som ringde honom samma kväll som händelsen eller dagen efte[redacted] uppfattade att de var väldigt påflugna och ville veta hur han uppfattade Anton. De hade fått reda på att de varit kompisar.

[redacted] tillfrågas om vad han tänkte när han fick reda på att det var Anton som var gärningsmannen vid händelsen på Kronan - [redacted] säger att han förstod inte att det var

Anton Lundin först för han hade glömt bort hans namn. När han förstod vem det var fattade han alls, [redacted] upplevde Anton som en trevlig kille och hade aldrig märkt att han skulle ha sådana här tendenser.

[redacted] tillfrågas om Anton pratade någon gång om vapen eller knivar - [redacted] säger att det gjorde han inte, skulle det nämnts så hade det i så fall varit spelrelaterat.

[redacted] tillfrågas om Anton någon gång uttryckte något negativt om invandrare - [redacted] säger att det enda han vet är att han kunde göra någon gliring såsom "påskkärring" när kvinnorna bar någon huvudduk. De skrattade båda åt det och sedan pratade de om något annat. [redacted] säger att för övrigt märkte han inbte att Anton var negativ mot invandrare.

genomläst och godkänt

Polisen

Förhör

Facebook

Signerat av

Signerat datum

Enhet
Polisregion Väst, Grova Brott 1 PO Fyrbodal

Diarienr
5000-K1353421-15

Hörd person
[redacted]

Personnummer

Den hörde är
Vittne

ID Styrkt
Nej

Ställning till misstänkt - målsägande - vittne

Tolk

Språk

Brottsmisstanke / Anledning till förhöret
Hörd om sin bekantskap med Anton Lundin

Underrättad om misstanke

Underrättad om rätt till försvarare (best i FUK 12§ iakttagna)

Försvarare/ombud önskas

Försvarare/ombud närvarande

Godtar den försvarare som rätten förordnar

Förhörsledare
Anette Frykler

Förhörsdatum
2015-11-03

Förhör påbörjat
13:05

Förhör avslutat
13:39

Förhörsplats
Polishuset Trollhättan

Typ av förhör
RB 23:6

Förhörssätt

Förhörsvittne

Utskrivet av

Berättelse

[redacted] berättar att han är kamrat med [redacted] Antons storebror [redacted] har känt [redacted] sedan de gick i 7:e klass.

[redacted] har träffat Anton när han besökt [redacted] När de träffas kan de ta ett par öl och spela spel såsom Super Mario.

[redacted] tillfrågas hur han uppfattade Anton – [redacted] säger att Anton mest satt hemma och att han umgicks med [redacted] ibland. [redacted] säger vidare att han uppfattade Anton som trevlig men han pratade inte alltid så mycket. [redacted] säger att han träffade Anton senast söndagen före händelsen i [redacted] hos Anton och [redacted] föräldrar. [redacted] var med [redacted] dit och de kom upp på fredagen. Anton åkte även han med dem. De skulle hjälpa till med att bland annat klyva ved. [redacted] märkte inget annorlunda med Anton under vistelsen i [redacted]

[redacted] tillfrågas om hur han fick veta om händelsen på kronan – [redacted] säger att en kompis till Johan, [redacted] ringde till [redacted] och berättade att [redacted] en kompis till [redacted] hade läst på nätet att Anton var gärningsman i händelsen på Kronan [redacted] blev chockad av beskedet, han skakade i hela kroppen.

[redacted] säger att han inte kan förstå vad som hänt fortfarande. Han känner sig arg på Anton som har ställt till det för [redacted] och hans familj.

[redacted] säger att de samtal som finns med på telefonlistan kan ha varit i samband när de ska träffas hemma ho[redacted] Ibland har det varit lättare att [redacted] ringt då Anton varit "seg" att komma när [redacted] försökt få honom att komma över till honom. Gällande de sms som finns mellan honom och Anton den 11 okteber ha[redacted] inget direkt minne av vad de kan vara. Det esom han kan komma på är att det kan ha varit i samband med att de tidigare har tittat på

serien Soparanos och utifrån det "skämtat" i de skrivna smsen[redacted] har inget minne av att det skulle varit något annat.

[redacted] tillfrågas om han hört hur det har fungerat i skolan för Anton – [redacted] säger att han vet inget från skoltiden men han minns att [redacted] pratat om att Anton haft någon praktikplats det var allt.

[redacted] säger att han inte vet vidare vad han ska säga om Anton. Han känner honom inget vidare egentligen. Det är [redacted] som [redacted] bästa vän. De har varit bästa vänner i ca 10 år.

Genomläst och godkänt

Polisen

Förhör
ang Anton

Signerat av

Signerat datum

Enhet
Polisregion Väst, Grova Brott 1 PO Fyrbodal

Diarienr
5000-K1353421-15

Hörd person
[redacted]

Personnummer

Den hörde är
Vittne

ID Styrkt
Nej

Ställning till misstänkt - målsägande - vittne

Tolk

Språk

Brottsmisstanke / Anledning till förhöret
Hörd med anledning av sin bekantskap med Anton Lundin Pettersson

Underrättad om misstanke

Underrättad om rätt till försvarare (best i FUK 12§ iakttagna)

Försvarare/ombud önskas

Försvarare/ombud närvarande

Godtar den försvarare som rätten förordnar

Förhörsledare
Sten-Rune Timmersjö

Förhörsdatum
2015-11-25

Förhör påbörjat
10:36

Förhör avslutat
11:20

Förhörsplats

Typ av förhör
RB 23:6

Förhörssätt

Förhörsvittne

Utskrivet av

Berättelse

Förhör med [redacted] Förhöret hålls med anledning av att [redacted] har varit klasskamrat med Anton Lundin Pettersson. Förhöret avhålls på Polisstationen i Trollhättan och förhörsledare är krinsp SR Timmersjö.
Förhöret påbörjas kl 10.36

[redacted] berättar att han var klasskamrat med Anton mellan 5:an till 9:an. Han säger att de var kompisar under hela den perioden och de var fyra stycken som höll ihop. [redacted] säger att [redacted] var en väldigt godhjärtad person och de umgicks inte bara på skolan utan även på fritiden. Han säger att de åkte moped ihop och var bl a uppe i Antons familjs stuga uppe i [redacted]

[redacted] säger att han upplevde Anton som snäll och han var väldigt intresserad av dataspel. Han spelade ett spel som heter Word of warcraft. När de var runt 15 år var det väldigt mycket mopedåkning. Något som Anton var med på.

[redacted] säger att han inte upplevde att Anton var mobbad. Han var dock en person som ville vara väldigt mycket för sig själv. Han ville sitta ensam och spela dator. [redacted] säger att de andra fick dra ut honom så att han skulle komma ifrån datorn för att åka moped och gå på promenader.
[redacted] tillfrågas om Anton hade några tjejer?
Han säger att det förekom inga tjejer i deras umgänge. Det var generellt för de andra också.

Var du hemma i Antons familj?
[redacted] säger att de var genomsnälla hela familjen. [redacted] säger att det var allmänt snack i familjen det var inget konstigt.

Det enda man tänker på i efterhand när det gäller Anton var att han höll på med mycket

rasistiska skämt. Men samtidigt säger [redacted] att det är sådan skämt som kastas runt ibland kompisar det var inte som han tänkte på vid den tiden.

Kan du ge exempel?
[redacted] säger att Anton skämtade om att han ville bli diktator. [redacted] kommer ihåg vid ett tillfälle så hade Anton köp ett prydnadssvärd. De var hemma i Antons trädgård och grillade. Det blev så att de lekte med frukter och Anton tog fram svärdet och slog det mot frukterna, äpplen. [redacted] säger att när han högg mot dessa så sa han att han skulle vilja prova och göra samma sak mot människor. [redacted] säger att han inte uppfattade det som att det var på allvar utan tog det som ett skämt ifrån Antons sida.

Hur var det efter 9:an, fortsatte ni att umgås?
[redacted] säger att det blev så att alla drog åt sitt håll och de slutade att umgås.
Senare så träffades de när de gick i tvåan på gymnasiet. Han säger att det var när Anton hade fått körkort. [redacted] säger att han och Anton träffades vid ett tillfälle och han upplevde att det var samma Anton som när de gick i skolan. Han var lika snäll och godhjärtad som vanligt.
Vid ett senare tillfälle ringde Anton upp och ville träffas men [redacted] kommer inte ihåg när detta var. Vid just det tillfället så kunde han inte och sedan hördes de inte av något mer efter det.

[redacted] säger att han funderar mycket på om det kanske hade kunnat bli annorlunda om han hade fortsatt att umgås med Anton, om det som nu har hänt kanske inte hade hänt då. Om de hade umgåtts så kanske [redacted] hade upptäckt vad Anton hade för tankar.

Förhöret avslutas med att [redacted] läser igenom förhöret och säger att det han har läst stämmer väl överens med det han berättade.

Förhöret avslutas kl 11.20

Polisen

Förhör

Ang Anton

Signerat av

Signerat datum

Enhet
Polisregion Väst, Grova Brott 1 PO Fyrbodal

Diarienr
5000-K1353421-15

Hörd person
[redacted]

Personnummer

Den hörde är
Vittne

ID Styrkt
Nej

Ställning till misstänkt - målsägande - vittne

Tolk

Språk

Brottsmisstanke / Anledning till förhöret
Hörd ang sin bekantskap med Anton Lundin Pettersson

Underrättad om misstanke

Underrättad om rätt till försvarare (best i FUK 12§ iakttagna)

Försvarare/ombud önskas

Försvarare/ombud närvarande

Godtar den försvarare som rätten förordnar

Förhörsledare
Sten-Rune Timmersjö

Förhörsdatum
2015-11-25

Förhör påbörjat
11:30

Förhör avslutat
12:05

Förhörsplats

Typ av förhör
RB 23:6

Förhörssätt

Förhörsvittne

Utskrivet av

Berättelse

Förhör m[redacted]. Förhöret hålls med anledning av att [redacted] var skolkamrat med Anton Lundin Pettersson. Förhöret påbörjas kl 11.30 och hålls på Polisstationen i Trollhättan.

[redacted] berättat att han har känt Anton sedan de gick i förskolan. De började dock inte att umgås med varandra på allvar förrän de var i moppeåldern. [redacted] säger att han uppfattade Anton som en bra kille och de han umgicks med, men han var väldigt tystlåten av sig. Han hade aldrig någon flickvän vad [redacted] vet. När de sedan slutade 9:an så har de inte träffats eller ens sett varandra. Den som Anton umgicks mest med var sin bror.

Var han mobbad?
[redacted] säger att han inte kommer ihåg att Anton skulle ha varit det.

Var du hemma hos Anton?
[redacted] säger att det var som att vara hemma hos vilken familj som helst.

Hur var han annars?
[redacted] säger att det han kommer ihåg var hans stora intresse för vapen, krigsfilmer och andra värdskriget. Detta var ett intresse som han delade med sin bror. [redacted] säger att han hade ett flertal med soft airguns hemma och när de umgicks så hände det att de sköt med dessa vapen. Han höll också på med dataspel och då var det mycket krigsspel. E säger att han vet att han höll på med ett spel som hette Battelfeld II.

[redacted] säger också att han klädde sig som en hårdrockare. Han hade svart lång rock, svarta bots och svarta jeans och sedan någon t-shirt med Iron Maiden eller något liknade.

Tyckte han illa om utlänningar?
[redacted] säger att han inte märkte något av detta. [redacted] säger att det fanns några med utländsk bakgrund i klassen men att Anton skulle tyckt sämre om någon av dem märkte inte [redacted]

[redacted] säger att han kommer ihåg ett tillfälle när han var hemma hos Anton. Han visade ett svärd som skulle poleras för att inte rosta. Antons mamma hade köpt en melon. Anton tog ut denna i trädgården och satte upp den på en pinne. [redacted] säger att Anton skulle visa det optimala snittet man kunde göra och högg med svärdet mot frukten så att denna föll i bitar. [redacted] har för sig att detta föregicks av en film som [redacted] tror var en krigsfilm. [redacted] säger att när de hade varit ute i trädgården och gjort detta så gick de åter in och fortsatte att titta på filmen. När de kom in igen satte sig Anton och polerade svärdet.

Kunde du tänka dig att Anton skulle göra något sådant som han nu har gjort?
[redacted] säger att det kom som en total chock för honom. Han betecknar honom som en mycket trevlig och godhjärtad person och han tror nästan att han kunde börja gråta om han slog ihjäl en fluga.

Förhöret slutar med att [redacted] läser igenom det och säger att förhörsutskriften stämmer överens med det han har berättat.

Förhöret slut kl 12.05

Polisen

Förhör

ang bekantskap

Signerat av

Signerat datum

Enhet
Polisregion Väst, Grova Brott 1 PO Fyrbodal

Diarienr
5000-K1353421-15

Hörd person
[redacted]

Personnummer

Den hörde är
Vittne

ID Styrkt
Nej

Ställning till misstänkt - målsägande - vittne

Tolk

Språk

Brottsmisstanke / Anledning till förhöret
Hörd med anledning av bekanskap med Anton Lundin Pettersson

Underrättad om misstanke

Underrättad om rätt till försvarare (best i FUK 12§ iakttagna)

Försvarare/ombud önskas

Försvarare/ombud närvarande

Godtar den försvarare som rätten förordnar

Förhörsledare
Sten-Rune Timmersjö

Förhörsdatum
2015-12-04

Förhör påbörjat
14:30

Förhör avslutat

Förhörsplats

Typ av förhör
RB 23:6

Förhörssätt

Förhörsvittne

Utskrivet av

Berättelse

Förhöret med [redacted] hålls på polishuset i Trollhättan. Förhörsledare är krinsp, SR Timmersjö.

[redacted] berättar att han var klasskamrat med Anton Lundin Pettersson ifrån7:an och fram till 9:an. Före det så gick de i paralellklasser ifrån förskolan. Han säger att de båda började umgås i 7:an. [redacted] upplevade Anton som snäll och lite tillbakadragen.

Var han mobbad?

[redacted] upplevde honom inte som mobbad. Han säger att de var en stökig klass och han och Anton drog sig undan lite ifrån de andra. Men det var inte så att Anton var klassens hackkyckling. Han säger att han själv inte upplever att han var mobbad och de andra i klassen behandlade honom och Anton på samma sätt.

Vad gjorde ni?

Leo berättar att de höll på mycket med sina mopeder och någon dag i veckan så brukade de gå till Willys vid Trestadcenter och köpa godis. De som höll ihop var [redacted]

Var du hemma hos Anton någon gång?

[redacted] säger att han var hemma hos honom ibland. Han kommer inte ihåg att någon var hemma så väldigt ofta utan de var mest själva när de var hos Anton.
[redacted] säger att det inte var några konstigheter med Antons familj.
[redacted] säger att han skaffade Facebook i gymnasiet. Han fick då en vän förfrågan ifrån [redacted] Antons bror. [redacted] har inte varit vän med Anton på Facebook. Det som [redacted] ade märke till var att [redacted] ade gillat flera inlägg som rörde Sverigdemokraterna [redacted] har inte umgåtts tidigare.

Hade han några rasistiska åsikter?
[redacted] berättar att Anton drog en del rasistiska skämt men eftersom han själv inte har sådana åsikter så fick de stå för Anton. Han brydde sig inte.

Kan du ge exempel?
Det [redacted] kommer att tänka på gäller chokladbollar. Han kallade dem inte för "negerboll", han kallade dem för "Gambiaskalle med mjäll" [redacted] säger att det är det han minns men han kan inte komma ihåg att det var varje dag med det var den typen av skämt som han drog.

Spelade ni mycket dataspel?
De spelade en del men inte tillsammans. Vad [redacted] kommer ihåg så spelade Anton spel som handlade om medeltiden. Han spelade också Oblivion, ett spel som handlar om medeltiden.

Hade ni kontakt efter skolan?
[redacted] och Anton hade kontakt vid något enstaka tillfälle. Han vet att en gång, strax efter det att han fått körkort, samlade han ihop Anton [redacted] och körde runt i bil. Samlade det gamla gänget. Han tror att detta kan ha hänt ytterligare någon gång när de andra fick körkort. [redacted] kommer också ihåg en gång när Anton tog kontakt med honom och han berättade att han hade fått körkort. Han ville att de skulle köra en sväng. [redacted] kunde inte vid det tillfället och sedan blev det inte av.

Vad tänkte du när du fick höra vad som hade hänt?
[redacted] tycker att det är svårt att ta in att Anton är död och det han har gjort. Han har svårt att sätta ihop de båda sakerna. Han har svårt att tänka på att det var Anton som gjort detta.

Är det något annat du tänker på vad det gäller Anton?
[redacted] säger att han skulle vilja få reda på vad somstår i avskedsbrevet. Han vill se vad som står där för att kanske själv kunna förstå varför Anton gjorde som han gjorde?

Fhl förklarar för [redacted] att vi inte kommer att gå ut med innehållet i brevet.

Genomläst och godkänt

Polisen

Förhör

Signerat av

Signerat datum

Enhet
Polisregion Väst, Grova Brott 1 PO Fyrbodal

Diarienr
5000-K1353421-15

Hörd person
[redacted]

Personnummer

Den hörde är
Annan

ID Styrkt
Nej

Ställning till misstänkt - målsägande - vittne

Tolk

Språk

Brottsmisstanke / Anledning till förhöret
Hörd om sina kontakter med Anton då han besökte arbetsförmedlingen

Underrättad om misstanke

Underrättad om rätt till försvarare (best i FUK 12§ iakttagna)

Försvarare/ombud önskas

Försvarare/ombud närvarande

Godtar den försvarare som rätten förordnar

Förhörsledare
Anette Frykler

Förhörsdatum
2015-12-09

Förhör påbörjat
08:31

Förhör avslutat
09:17

Förhörsplats
Polishuset Trollhättan, grova brott

Typ av förhör
RB 23:6

Förhörssätt

Förhörsvittne

Utskrivet av

Berättelse

[redacted] arbetar som handläggare hos arbetsförmedlingen. [redacted] har haft kontakt med Anton Lundin Pettersson från den 17 juni 2013. Anton påbörjade en utbildning/semenarium på 5 halvdagar direkt efter gymnasiet vilket gick ut på att föröka göra Anton redo för arbetsmarknaden. Detta erbjuds till alla ungdomar som gått ur gymnasiet. En avstämning görs sedan efter sommaren för att utröna vilka som väljer att fortsatta att studera eller inte. Anton valde inte att studera vilket innebar att han via arbetsförmedlingen fick jobbcoachning via en aktör ansluten till arbetsförmedlingen, se vidare logg.

[redacted] tillfrågas om hur Anton har uttryckt det här med att få fast jobb - [redacted] säger att Anton var väldigt punktlig till avtalade möten, skulle han utebli från något möte ringde han alltid och meddelade förhinder. Han missade vid något tillfälle men sa senare att han glömt av tiden. Han var alltid vänlig och trevlig. Han sökte flera jobb men uttryckte aldrig hopplöseheten då han inte fick anställning. [redacted] levde Anton neutral i sitt engagemang, han var varken sprudlande glad eller deppig. Det som [redacted] kund känna var att han verkade inte ha så mycket vänner, han nämnde aldrig något om vänner eller familj eller att han var ute med kompisar såsom andra besökande kunde göra.

En personlig inventering gjordes i juli 2014. Anton var väldigt positiv till detta och påbörjade detta den 28 juli 2014 fram till den 3 oktober 2014, (se dokument "kartläggning").

[redacted] tillfrågas om hur det fungerat när Anton praktiserat - [redacted] säger att han har inte haft praktikplats, Anton ville komma in på "Parker, Pinifarina" men där har inte möjligheter funnits.

Anton gick en utbildning hos Lernia mellan 2014-10-06 fram till 2014-12-11. (se dokument). Han har även gått en CNC utbildning hos dem vilken avslutades 2015-08-12.

Det kan vara därigenom som Anton fick praktikplats hos Mapes. [redacted] säger att företag som Lernia har enklare att få ut personer på arbetsmarknaden eftersom de har direktkontakt med företag efter avslutad utbildning.

[redacted] tillfrågas om "uppgiften" att skriva om sin dag - [redacted] säger att det är inget som hon känner igen direkt. Det kan vara så att Anton skrivit vad han gjort dag för dag för att lämna in i en aktivitetsrapport.

[redacted] tillfrågas om det finns tillgång till dessa aktivitetsrapporter - [redacted] säger att dessa rapporter kommer [redacted] att begära ut och överlämna dem till polisen.

[redacted] tillfrågas om Anton "stack ut" på något sätt - [redacted] säger att hon la inte märke till något speciellt. det som [redacted] kunde känna var att Anton inte var en sådan kille som "tog plats" som många andra kunde göra.

[redacted] tillfrågas om hur han var klädd när han besökte arbetsförmedlingen - [redacted] säger att han var alldagligt klädd i jeans och tröja som andra ungdomar.

Genomläst och godkänt

Polisen

Förhör
Facebook

Signerat av

Signerat datum

Enhet
Polisregion Väst, Grova Brott 1 PO Fyrbodal

Diarienr
5000-K1353421-15

Hörd person
[redacted]

Personnummer

Den hörde är
Annan

ID Styrkt
Nej

Ställning till misstänkt - målsägande - vittne

Tolk

Språk

Brottsmisstanke / Anledning till förhöret
Hörd om sina kontakter med Anton Lundin Pettersson

Underrättad om misstanke

Underrättad om rätt till försvarare (best i FUK 12§ iakttagna)

Försvarare/ombud önskas

Försvarare/ombud närvarande

Godtar den försvarare som rätten förordnar

Förhörsledare
Anette Frykler

Förhörsdatum
2015-12-22

Förhör påbörjat
09:49

Förhör avslutat
10:08

Förhörsplats

Typ av förhör
RB 23:6

Förhörssätt

Förhörsvittne

Utskrivet av

Berättelse

[redacted] berättar att han gick i samma klass som Anton Lundin Pettersson i grundskolan. [redacted] säger vidare att han ca en vecka innan händelsen på Kronan fick en vänförfrågan på Facebook från Anton. [redacted] tänkte inte mer på det utan svarade att de kunde vara vänner på Facebook.

[redacted] tillfrågas hur han upplevde Anton - [redacted] berättar att när de gick i grundskolan umgicks de ibland men att de gled i sär på högstadiet, Anton och [redacted] fick olika intressen. Anton gillade bland annat att klä sig i svart kläder, [redacted] drottade mycket vilket Anton inte gjorde och [redacted] fann på så sätt andra vänner. Efter grundskolan träffades de sällan. Det kunde vara någon gång på bussen då de bara frågade varandra hur det var, svaret var de e bra.

[redacted] tillfrågas hur han skulle beskriva Anton - [redacted] säger att när de var mindre så var han som vilken kille som helst, kanske lite tillbakadragen och tyst men annars inget annat.

[redacted] tillfrågas om hur han tänkte när händelsen på Kronan var - [redacted] säger att det är klart man blev chockad, kunde aldrig tro att han skulle göra något sådant.

[redacted] säger att han tog bort sig som vän med Anton på Facebook samma dag som händelsen var på Kronan.

Uppläst och godkänt

Polisen

Förhör
Facebook

Signerat av

Signerat datum

Enhet
Polisregion Väst, Grova Brott 1 PO Fyrbodal

Diarienr
5000-K1353421-15

Hörd person
[redacted]

Personnummer

Den hörde är
Annan

ID Styrkt
Nej

Ställning till misstänkt - målsägande - vittne

Tolk

Språk

Brottsmisstanke / Anledning till förhöret
Hörd om sina kontakter med Anton Lundin Pettersson

Underrättad om misstanke

Underrättad om rätt till försvarare (best i FUK 12§ iakttagna)

Försvarare/ombud önskas

Försvarare/ombud närvarande

Godtar den försvarare som rätten förordnar

Förhörsledare
Anette Frykler

Förhörsdatum
2015-12-22

Förhör påbörjat
10:23

Förhör avslutat
10:36

Förhörsplats

Typ av förhör
RB 23:6

Förhörssätt
Telefonförhör

Förhörsvittne

Utskrivet av

Berättelse

[redacted] berättar att han är kompis med [redacted] storebror till Anton.

[redacted] säger att han blev vän med Anton då [redacted] skaffade Facebook. Det kan ha varit ca en månad innan händelsen på Kronan.

[redacted] tillfrågas om hur han skulle beskriva Anton - [redacted] säger att han endast har träffat Anton en gång under det gågna året 2015. det var i samband med att han var me[redacted] och de skulle grilla. Det kan ha varit i början av sommaren. De[redacted] kan säga om Anton är att han var tystlåten.

[redacted] tillfrågas om [redacted] har berättat något om Anton för [redacted] - [redacted] säger att inget som han har tänkt på. [redacted] träffar Johan kanske 8-10 gånger om året. De festar ihop när de är lite större evenemnag.

[redacted] tillfrågas om när han tog bort Anton som vän från Facebook - [redacted] säger att han tog bort Anton som vän från Facebook samma dag som händelsen på Kronan var.

Uppläst och godkänt

Polisen

Förhör

Signerat av

Signerat datum

Enhet
Polisregion Väst, Grova brott 1 PO Fyrbodal

Diarienr
5000-K1353421-15

Hörd person
[redacted]

Personnummer

Den hörde är
Annan

ID Styrkt
Nej

Ställning till misstänkt - målsägande - vittne

Tolk

Språk

Brottsmisstanke / Anledning till förhöret
Hörd om sina kontakter med Anton Lundin Pettersson

Underrättad om misstanke

Underrättad om rätt till försvarare (best i FUK 12§ iakttagna)

Försvarare/ombud önskas

Försvarare/ombud närvarande

Godtar den försvarare som rätten förordnar

Förhörsledare	Förhörsdatum	Förhör påbörjat	Förhör avslutat
Anette Frykler	2016-01-27	14:37	14:55

Förhörsplats
Polishuset Trollhättan

Typ av förhör
RB 23:6

Förhörssätt

Förhörsvittne

Utskrivet av

Berättelse

[redacted] berättar att han arbetar på [redacted] i Trollhättan. Han berättar vidare på fråga om Anton att han arbetade där från maj 2015 fram tills händelsen. [redacted] säger att han hade ingen kontakt med Anton förutom att de hälsade på varandra och frågade hur det va.

[redacted] säger att han har gått Lichron gymnasiet och när han gick i tredje årskurs vill han förnimma om att Anton gick i första årskurs. [redacted] säger vidare att han gick i samma klass som Antons bror [redacted] men han har inte pratat med honom sedan de gick ur gymnasiet.

[redacted] tillfrågas hur han reagerade när han fick vetskap om att det var Anton som var gärningsman på Kronan händelsen - [redacted] säger att han blev totalt ställd, han kunde inte tro det var Anton. [redacted] gjorde eftermiddagsskiftet och när han kom till jobbet fick han klart för sig att det var Anton. De andra på jobbet sa att han varit där på morgonen men försvunnit vid 09.00 tiden. [redacted] säger att han hörde om händelsen på Kronan innan han kom till jobbet men visste inte då att det var Anton som gjort det.

[redacted] tillfrågas om han någon gång varit vän med Anton via Facebook - [redacted] säger att han inte har varit vän med Anton på facebook, han har inte heller fått frågan.

[redacted] tillfrågas om hur han upplevde Anton - [redacted] säger att han var en mycket tyst person, det var inte mycket man fick ur honom mer än hej.

[redacted] tillfrågas om hur nära de stod varandra på jobbet när de arbetade - [redacted] säger att de var ca 30-40 m mellan dem och de arbetade med två olika flöden.

[redacted] tillfrågas vad anledningen har varit att han varit svår att nå och svara på telefon när man söker honom från polisen - [redacted] säger att han inte svara på dolda nummer, Han har fått påminnelse från sin syster att han ska kontakt polisen. Han bestämde att kontakt polisen på måndagen men blev för trött och ringde istället på tisdagen den 27 januari. Han säger vidare att han inte haft för avsikt att hålla sig undan på något sätt "det är bara sån jag är säger [redacted] jag bräs väl på min mamma".

Uppläst och godkänt

DENNA SIDA ÄR BORTTAGEN,
CHART. VISAR TELEFONTRAFIK
MELLAN GM OCH ANDRA PERSONER

%Typ	Samtal från	Abonnent	Samtal till
IN	224	N /	
Vidarek.		AS!	
SMS IN		AS!	
UT		ETTERS	
UT		ETTERS	
IN		/	
IN			
IN		/	
IN		/	
IN			
IN		/	
SMS IN			
SMS UT		ETTERS	
SMS IN			
SMS UT		ETTERS	
IN			
IN			
SMS IN		S!	
SMS IN		S!	
SMS IN		S!	
SMS IN		S!	
MMS IN			
SMS UT		TTERS	
SMS IN			
SMS UT		TTERS	
SMS IN			
SMS UT		TTERS	

	Brukare	Datum	Tid	Tid (sek)	Mast
TERSSON	Anton	151001	09:54:44	3,30	Stadion 140
TERSSON	Anton	151001	10:44:24	0,04	
TERSSON	Anton	151001	10:44:28		Stadion 140
	Anton	151001	11:57:04	6,29	LEAR TROLLHÄTTAN T2_K 0
	Anton	151001	11:57:04	6,29	Trollhättan C 100
TERSSON	Anton	151002	12:00:10	4,35	Stadion 140
TERSSON	Anton	151002	13:39:32	4,06	Stadion 140
TERSSON	Anton	151002	19:59:16	7,24	Stadion 140
TERSSON	Anton	151004	10:50:38	3,10	Stadion 140
TERSSON	Anton	151004	18:20:44	2,54	Stadion 140
TERSSON	Anton	151005	14:40:49	9,02	Stadion 140
TERSSON	Anton	151006	17:53:19		Stadion 140
	Anton	151006	17:59:10		Stadion 140
TERSSON	Anton	151006	17:59:59		Stadion 140
	Anton	151006	18:00:53		Stadion 140
TERSSON	Anton	151006	18:56:18	9,41	Stadion 140
TERSSON	Anton	151010	14:47:31	1,11	Stadion 140
TERSSON	Anton	151011	12:51:28		LEAR TROLLHÄTTAN T2_K 0
TERSSON	Anton	151011	12:51:28		Trollhättan C 100
TERSSON	Anton	151011	12:51:32		Trollhättan C 100
TERSSON	Anton	151011	12:51:32		LEAR TROLLHÄTTAN T2_K 0
TERSSON	Anton	151011	12:51:44		
	Anton	151011	12:53:21		Stadion 140
TERSSON	Anton	151011	13:04:00		Stadion 140
	Anton	151011	13:05:13		Stadion 140
TERSSON	Anton	151011	13:05:28		Stadion 140
	Anton	151011	13:05:58		Stadion 140

Antons telefontrafik , 2015-11-06 08:30 diarienr: 5000-K1353421-15

TERSSON	**Anton**	151012	11:27:11	0,06	
TERSSON	**Anton**	151012	11:27:17		Stadion 140
	Anton	151012	11:30:56	6,20	Stadion 140
TERSSON	**Anton**	151013	11:47:17		Stadion 140
TERSSON	**Anton**	151013	11:47:20		Stadion 140
TERSSON	**Anton**	151014	11:59:56		Stadion 140
TERSSON	**Anton**	151015	11:20:43	0,03	
TERSSON	**Anton**	151015	11:20:45		Stadion 140
TERSSON	**Anton**	151015	11:44:01	0,04	
TERSSON	**Anton**	151015	11:44:05		Stadion 140
	Anton	151015	11:51:06	7,37	Stadion 140
TERSSON	**Anton**	151016	08:04:29		Stadion 140
TERSSON	**Anton**	151016	13:01:04	2,37	Stadion 140
TERSSON	**Anton**	151016	14:06:40	3,32	Stadion 140
TERSSON	**Anton**	151018	16:33:29	1,11	Stadion 140
TERSSON	**Anton**	151018	16:39:05		Stadion 140
TERSSON	**Anton**	151018	20:19:09		Stadion 140
TERSSON	**Anton**	151019	15:32:14	4,06	Stadion 140
TERSSON	**Anton**	151020	18:52:26	3,20	Stadion 140
NVALL	**Anton**	151021	10:50:32		GKN_AERO T2_k 130
TERSSON	**Anton**	151021	14:58:13	0,34	Stadion 140
TERSSON	**Anton**	151022	14:25:33	0,02	
TERSSON	**Anton**	151022	14:25:35		Trollhättan C 200
TERSSON	**Anton**	151022	14:29:14	0,05	
TERSSON	**Anton**	151022	14:29:18		Trollhättan C 200
TERSSON	**Anton**	151022	14:33:34	0,02	
TERSSON	**Anton**	151022	14:33:36		Trollhättan C 200
TERSSON	**Anton**	151022	14:34:05	0,03	

SMS IN	46730590410
Vidarek.	46730590410
SMS IN	46730590410
Vidarek.	46730590410
SMS IN	46730590410
Vidarek.	46705541224
SMS IN	46705541224
Vidarek.	46730804911
SMS IN	46730804911
Vidarek.	46730590410
SMS IN	46730590410
Vidarek.	46730804911
SMS IN	46730804911
Vidarek.	46730804911
SMS IN	46730804911
Vidarek.	46704781059
SMS IN	46704781059
Vidarek.	46706737387
SMS IN	46706737387

	46765605385	ANTON LUNDIN PETTERSSON	Anton	151022	14:34:08		Trollhättan C 200
	46765605385	ANTON LUNDIN PETTERSSON	Anton	151022	14:36:31	0,04	
	46765605385	ANTON LUNDIN PETTERSSON	Anton	151022	14:36:35		Trollhättan C 200
	46765605385	ANTON LUNDIN PETTERSSON	Anton	151022	14:40:47	0,02	
	46765605385	ANTON LUNDIN PETTERSSON	Anton	151022	14:40:49		Trollhättan C 200
	46765605385	ANTON LUNDIN PETTERSSON	Anton	151022	14:42:15	0,05	
	46765605385	ANTON LUNDIN PETTERSSON	Anton	151022	14:42:20		Trollhättan C 200
	46765605385	ANTON LUNDIN PETTERSSON	Anton	151022	14:44:20	0,11	
	46765605385	ANTON LUNDIN PETTERSSON	Anton	151022	14:44:31		Trollhättan C 200
	46765605385	ANTON LUNDIN PETTERSSON	Anton	151022	14:44:43	0,03	
	46765605385	ANTON LUNDIN PETTERSSON	Anton	151022	14:44:46		Trollhättan C 200
	46765605385	ANTON LUNDIN PETTERSSON	Anton	151022	14:45:14	0,06	
	46765605385	ANTON LUNDIN PETTERSSON	Anton	151022	14:45:20		Trollhättan C 200
	46765605385	ANTON LUNDIN PETTERSSON	Anton	151022	14:47:16	0,04	
	46765605385	ANTON LUNDIN PETTERSSON	Anton	151022	14:47:20		Trollhättan C 200
	46765605385	ANTON LUNDIN PETTERSSON	Anton	151022	14:52:16	0,08	
	46765605385	ANTON LUNDIN PETTERSSON	Anton	151022	14:52:24		Trollhättan Öst 240
	46765605385	ANTON LUNDIN PETTERSSON	Anton	151022	15:50:03	0,12	
	46765605385	ANTON LUNDIN PETTERSSON	Anton	151022	15:50:15		Trollhättan Öst 240

Polisen

Tjänsteanteckning

Oidentifierat telefonnummer

Signerad av

Signerad datum

Enhet
Polisregion Väst, Grova Brott 1 PO Fyrbodal

Diarienr
5000-K1353421-15

Uppgiftslämnare		Datum	Tid
Frykler, Anette		2015-12-21	12:26
Beslag verkställt	Material för analys		
Nej	Nej		

Mottaget	Mottaget datum	Tid
Sätt på vilket uppgift lämnats		

Upprättad av
Anette Frykler

Uppgiften avser
Oidentifierat telefonnummer på gms telefonlista

Uppgift
Telefonnummer [redacted] är för långt för att vara ett mobilnummer. Om de sista fyra siffrorna tas bort ger det ett telefonnummer till ett marknadsundersökningsbolag.
Numret går inte att ringa till en telefonröst säger att jag slagit "fel" nummer. Kontakt är tagen med 188800 och de informerar mig om att gällande marknadsundersökningsbolag och telefonförsäljning har endast utgående samtal och det går därför inte att ringa upp dem.

DESSA SIDOR ÄR BORTTAGNA.
AVSER PRELIMINÄRT OBDUKTIONSBESKED
OCH OBDUKTIONSRAPPORT

19 okt 100:-
Jörgen.Rasmusson@polisen.se
010 56 52 623

[redacted]

KOPIA KOPIA KOPIA
Vår referens: adm
2015-10-19 14:44 Nr:4921 Kassa:1

Vapentillbehör Diverse
1 X 100,00 100,00

ATT BETALA 100,00kr
VARAV MOMS 20,00kr
KORTBETALNING 100,00kr
VÄXEL 0,00kr

Moms %	Moms	Netto	Värde
25%	20,00	80,00	100,00

Kontrollkod:
KETV6OWIWVITPGQOYASA5FM42TKR5
6L4;OSTJPKRQI46HLQ4OIMNWPOUIRE

Kontrollenhet:
RIHTT144901076726

[redacted]

KÖP
SEK: 100,00
TOTALT: 100,00

Personlig kod
**** **** **** 6940

[redacted]

Cal 5 000 SWE 164 214404
Ref.nr: 000871137341
AID: A0000000004306000
TVR: 0000008000
TSI: 6800

SPARA KVITTOT
KUNDENS KOPIA

[redacted]

Transaktion: 49
Momsreg nr.
Tack för besöket och välkommen åter!

SPARA KVITTOT, KUNDENS!

[redacted]

[redacted]

Jörgen Rasmusson

Från:
Skickat:
Till:
Ämne:
Bifogade filer:

Hej
Han har köpt ett vapentillbehör som inte ligger inlagt i kassan dvs ingen vanlig lagervara och det kan vara flera olika grejer, dock ej licensbelagda varor, tex lufgevärs magasin, någon fjäder, vapenrem, kikarfästen osv osv Mer än så kan nog inte jag hjälpa dig

Med vänlig hälsning,
[redacted]

Polisen

PM

Vår [redacted]

Signerad av

Signerad datum

Enhet
Polisregion Väst, Grova Brott 1 PO Fyrbodal

Diarienr
5000-K1353421-15

Uppgiftslämnare	Datum	Tid
Rasmusson, Jörgen	2015-11-25	08:43

Beslag verkställt	Material för analys
Nej	Nej

Mottaget

Mottaget datum

Tid

Sätt på vilket uppgift lämnats

Upprättad av
Jörgen Rasmusson

Uppgiften avser
Kontroll betalning [redacted]

Uppgift

I Anton Lundins kontoutdrag från [redacted] så framgår ett köp om 100 kronor den 2015-10-19.

Vid detaljkontroll av detta köp, utifrån aktuellt kvitto, så kan man inte precisera vad detta köp bestått av. Det är en vara som inte är detaljbokförd som exempelvis direkta delar till vapen är.

I det fordon som Anton åkte till Kronan i vid brottstillfället hittades en vit påse där det stod [redacted]ch var en fågel på.
I anslutning till den så låg ett flertal pricktavlor.

Vid närmare kontroll så ha[redacted]dessa påsar samt denna typ av tavlor. Tavlorna säljs i en förpackning för 100 kronor. Den aktuell påsen som låg invid tavlorna är av den sort [redacted]

Se bilder i BIP

Polisen

PM

Film Jätten

Signerad av

Signerad datum

Enhet
Polisregion Väst, Grova Brott 1 PO Fyrbodal

Diarienr
5000-K1353421-15

Uppgiftslämnare	Datum	Tid
Rasmusson, Jörgen	2015-11-24	11:14

Beslag verkställt	Material för analys
Nej	Nej

Mottaget	Mottaget datum	Tid

Sätt på vilket uppgift lämnats

Upprättad av
Jörgen Rasmusson

Uppgiften avser
Filmer från Jätten Trollhättan

Uppgift

Den film (entregrindarna 2) som finns från Jätten täcker entrén, kiosken direkt innanför ing/utgång samt bort emot kassorna.

Vad avser personer vid kassan så är det inte möjligt att identifiera dessa under betalning/packning av varor.

Vid entrekiosken sker utlämning av paket vilket Anton Lundin kan ha erhållit aktuell dag. Vid genomgång så återfinns ingen person som med säkerhet kan identifieras som Anton Lundin. Vid kontroll av utgifter som Anton haft vid Jätten så återfinns två poster 2015-10-21 klockan 15:19 om 126,92 kr samt klockan 15:20 300,00 kr.

Polisen

Förhör

Beställning av hjälm och svärd på Internet.

Signerat av

Signerat datum

Enhet
Polisregion Väst, Grova Brott 1 PO Fyrbodal

Diarienr
5000-K1353421-15

Hörd person
[redacted]

Personnummer

Den hörde är
Annan

ID Styrkt
Nej

Ställning till misstänkt - målsägande - vittne

Tolk

Språk

Brottsmisstanke / Anledning till förhöret
Grovt brott på skolan Kronan i Trollhättan den 151022.

Underrättad om misstanke

Underrättad om rätt till försvarare (best i FUK 12§ iakttagna)

Försvarare/ombud önskas

Försvarare/ombud närvarande

Godtar den försvarare som rätten förordnar

Förhörsledare	Förhörsdatum	Förhör påbörjat	Förhör avslutat
Marianne Bergman	2015-10-26	11:05	11:15

Förhörsplats	Typ av förhör	Förhörssätt
Polisstationen EFP	RB 23:6	Telefonförhör

Förhörsvittne

Utskrivet av

Berättelse

En begäran om fakturaunderlag mm har från polismyndigheten skickats till Klarna AB. De uppgifter som Klarna skickar läggs som bilagor till detta förhör.

[redacted] arbetar som vice VD på Klarna AB. Han har följande uppgifter att lämna.

[redacted] kan se att någon som heter Anton Lundin Pettersson har gjort 2 beställningar den 12 oktober 2015. Klarna har 2 fakturor. Den ena gäller en beställning av en tysk militärhjälm och den andra gäller en beställning av ett svärd som heter "Cold Steel Viking". Båda dessa beställningar har gjorts från ett företag som heter Fritid och Prylar.

Beställaren har lämnat följande uppgifter:
Anton Lundin Pettersson
[redacted]

Web-adressen på företaget som beställningen gjorts ifrån är: www.fritidochprylar.se

[redacted] skickar över relevanta uppgifter till förhörsledaren så snart han kan.

Förhöret uppläst och godkänt.

Beställningsdatum	Fakturanummer	E-butik	Belopp, SEK
2015-10-10 15:51:22	41510848703746478	www.fritidochprylar.se	699
2015-10-10 15:42:10	41510848772256771	www.fritidochprylar.se	3334

Personnummer	Förnamn	Efternamn	Angiven leveransadress	Postkod
[redacted]	Anton Niclas	Lundin Pettersson	[redacted]	46143
[redacted]	Anton Niclas	Lundin Pettersson	[redacted]	46143

Stad	Angiven mejladress	Angivet mobilnummer	IP-adress
Trollhättan	[redacted]	[redacted]	[redacted]
Trollhättan			

Faktura

Datum 2015-10-12
Fakturanummer 4 1510 8487 7225 6771

Dela upp din betalning
Du kan välja att endast betala in det lägre beloppet som finns angivet på inbetalningskortet. Då ansöker du automatiskt om att ändra din faktura till en delbetalning, där du:
· väljer själv hur många månader du vill betala
· samlar alla dina köp på en faktura
· betalar i slutet av månaden
Läs mer på www.klarna.se

Anton Lundin Pettersson
[redacted]

Orderdatum: 2015-10-10
Ordernummer: 29772
Leveransadress: Anton Niclas Lundin Pettersson,
[redacted]

Artnr	Beskrivning	Antal	À-pris (inkl. moms)	Moms	Summa
CS-Viking-Sword	Cold Steel Viking svärd	1	3 299,00	25 %	3 299,00
	Faktura 14 dagar (*Godkänd kreditupplysning)				35,00
	Sverige - leverans till postutlämningsbutik :Gratis SMS avisering				0,00
				Nettobelopp	2 667,20
				MOMS (25 %)	666,80
				Belopp med moms	**3 334,00**

Via Mitt Klarna på klarna.se kan du se information om dina köp med faktura. Välkommen in!

Vår fordran har överlåtits till Klarna AB som i sin tur vidareöverlåtit fordran till Nordea Finans Sverige AB (publ). Betalning ska ske till Nordea Finans Sverige AB (publ) på nedanstående konto. Vid utebliven likvid debiteras påminnelseavgift fn. upp till 60,00 SEK, samt dröjsmålsränta enligt nu gällande referensränta med tillägg av 24,00 %.

Postadress
Fritid och Prylar Sweden
Box 35
23202 Åkarp
Sverige

Kontaktinformation
Telefon: Klarna: 08-120 120 00
E-post: info@fritidochprylar.se
Hemsida: www.fritidochprylar.se

Org.nr/F-skatt
556943-9325
Momsreg.nr
SE556943932501

Betalningsmottagare
Klarna/Nordea Finans Sverige AB (publ)
Plusgiro: 415 85 02-7
Bankgiro: 221-1555
Kundtjänst: www.klarna.se/kundservice

PlusGirot

Så betalar du för ditt köp

Betala in:
3 334,00 kr

Till plusgiro: **415 85 02-7**
Oss tillhanda: **2015-10-26**
Med OCR: **4 1510 8487 7225 6771**

Eller delbetala från:
138,91 kr*

* Räntevillkoren är gällande årsränta som nu är 19,90%. Effektiv ränta vid köp om exempelvis 10 000 kr med en administrativ avgift på 29 kr/mån och betalning över 12 månader med 955 kr per månad blir 29,22 %, och totalkostnad 11 458 kr. Fullständiga villkor och SEKKI hittar du på www.klarna.se.

Meddelande till betalningsmottagare kan inte lämnas på denna blankett

INBETALNING/GIRERING CK

Kod 1

Till PlusGirokonto nr.
415 85 02-7

Avgift

Kassastämpel

Betalningsmottagare (endast namn)
Klarna
Nordea finans Sverige AB (publ)

Avsändare (namn och postadress)
Anton Lundin Pettersson
[redacted]

Eget kontonr. vid girering

Svenska kronor | öre

41510848772256771 # 41585027 #16#

Faktura

Datum 2015-10-12

Fakturanummer 4 1510 8487 0374 6478

Dela upp din betalning
Du kan välja att endast betala in det lägre beloppet som finns angivet på inbetalningskortet. Då ansöker du automatiskt om att ändra din faktura till en delbetalning, där du:
· väljer själv hur många månader du vill betala
· samlar alla dina köp på en faktura
· betalar i slutet av månaden
Läs mer på www.klarna.se

Anton Lundin Pettersson
[redacted]

Orderdatum: 2015-10-10
Ordernummer: 29773
Leveransadress: Anton Niclas Lundin Pettersson,
[redacted]

Artnr	Beskrivning	Antal	À-pris (inkl. moms)	Moms	Summa
WWII-stalhjalm-gra	Tysk militärhjälm WWII	1	699,00	25 %	699,00
				Nettobelopp	559,20
				MOMS (25 %)	139,80
				Belopp med moms	**699,00**

Via Mitt Klarna på klarna.se kan du se information om dina köp med faktura. Välkommen in!

Vår fordran har överlåtits till Klarna AB som i sin tur vidareöverlåtit fordran till Nordea Finans Sverige AB (publ). Betalning ska ske till Nordea Finans Sverige AB (publ) på nedanstående konto. Vid utebliven likvid debiteras påminnelseavgift fn. upp till 60,00 SEK, samt dröjsmålsränta enligt nu gällande referensränta med tillägg av 24,00 %.

Postadress
Fritid och Prylar Sweden
Box 35
23202 Åkarp
Sverige

Kontaktinformation
Telefon: Klarna: 08-120 120 00
E-post: info@fritidochprylar.se
Hemsida: www.fritidochprylar.se

Org.nr/F-skatt
556943-9325
Momsreg.nr
SE556943932501

Betalningsmottagare
Klarna/Nordea Finans Sverige AB (publ)
Plusgiro: 415 85 02-7
Bankgiro: 221-1555
Kundtjänst: www.klarna.se/kundservice

PlusGirot

Så betalar du för ditt köp

Betala in:
699,00 kr

Till plusgiro: **415 85 02-7**

Oss tillhanda: **2015-10-26**

Eller delbetala från:
50,00 kr*

Med OCR: **4 1510 8487 0374 6478**

* Räntevillkoren är gällande årsränta som nu är 19,90%. Effektiv ränta vid köp om exempelvis 10 000 kr med en administrativ avgift på 29 kr/mån och betalning över 12 månader med 955 kr per månad blir 29,22 %, och totalkostnad 11 458 kr. Fullständiga villkor och SEKKI hittar du på www.klarna.se.

Meddelande till betalningsmottagare kan inte lämnas på denna blankett

INBETALNING/GIRERING CK | Kod 1

Till PlusGirokonto nr.
415 85 02-7

Avgift

Kassastämpel

Betalningsmottagare (endast namn)
Klarna
Nordea finans Sverige AB (publ)

Avsändare (namn och postadress)
Anton Lundin Pettersson
[redacted]

Eget kontonr. vid girering

Svenska kronor | öre

41510848703746478 # 41585027 #16#

Polisen

Begäran

Datum
2015-10-26

Diarienr (åberopas)

Polismyndigheten
Polisregion Väst
Marianne Bergman

Fritid och Prylar

Denna begäran gäller en förundersökning som där brotten är mord och mordförsök. Brotten inträffade i Trollhättan den 22 oktober 2015.

Begäran om utlämning av underlag för vilka beställningar som Lundin Pettersson, ANTON Niklas [redacted] har gjort från företaget Fritid och Prylar.

Begäran avser också om beställningarna har levererats och till vilken utlämningsplats de levererats till.

Om det är möjligt för Er att spåra identiteten på den som hämtat ut varorna så är vi tacksamma för den hjälpen (kolli-ID).

Begäran gäller för beställningar gjorda under tidsperioden oktober månad 2015.

Begäran görs å förundersökningsledare kommissarie Tord Haraldssons vägnar.

I tjänsten:
Marianne Bergman
insp

Tel: [redacted]
marianne.bergman@polisen.se

Förhör med arbetsgivare

341 - 346

Polisen

Förhör

Signerat av

Signerat datum

Enhet
Polisregion Väst, Grova Brott 1 PO Fyrbodal

Diarienr
5000-K1353421-15

Hörd person
[redacted]

Personnummer

Den hörde är
Annan

ID Styrkt
Nej

Ställning till misstänkt - målsägande - vittne

Tolk

Språk

Brottsmisstanke / Anledning till förhöret
Hörd om sina kontakter med Anton

Underrättad om misstanke

Underrättad om rätt till försvarare (best i FUK 12§ iakttagna)

Försvarare/ombud önskas

Försvarare/ombud närvarande

Godtar den försvarare som rätten förordnar

Förhörsledare
Anette Frykler

Förhörsdatum
2015-12-17

Förhör påbörjat
12:28

Förhör avslutat
12:49

Förhörsplats

Typ av förhör
RB 23:6

Förhörssätt
Telefonförhör

Förhörsvittne

Utskrivet av

Berättelse

[redacted] arbetar som socialsekreterare vid Trollhättans Kommun. [redacted] tog över Antons ärende från en tidigare handläggare som blev sjukskriven. [redacted] säger att personalomsättningen är hög hos enheten försörjningsstöd. [redacted] hann träffa Anton en gång och det var i maj-juni 2014.

Rutinerna hos försörjningsstöd är att om man är en "skötsam person" ligger ärendet hos ekonomihandläggare och soc. sekr. följer upp med möten. Speciellt under sommartid glesar mötena ut. Anton skötte sig och blev då ett ärende i huvudsak för ekonomihandläggaren men tanken var givetvis att han även skulle träffa sin social sekreterare i detta fallet [redacted]

Den 2 september blev [redacted] sjukskriven för utmattningssymtom. Innan sjuksrivningen hade hon semester. [redacted] säger att Anton inte var orsaken till sjukskrivningen utan den totala arbetssituationen.

[redacted] säger att hon märkte inget speciellt med Anton, möjligen att han var lite fåordig och tyst.

Uppläst och godkänt

Polisen

Förhör

Signerat av

Signerat datum

Enhet
Polisregion Väst, Grova Brott 1 PO Fyrbodal

Diarienr
5000-K1353421-15

Hörd person
[redacted]

Personnummer

Den hörde är
Annan

ID Styrkt
Nej

Ställning till misstänkt - målsägande - vittne

Tolk

Språk

Brottsmisstanke / Anledning till förhöret
Hörd om sina kontakter med Anton Lundin Pettersson

Underrättad om misstanke

Underrättad om rätt till försvarare (best i FUK 12§ iakttagna)

Försvarare/ombud önskas

Försvarare/ombud närvarande

Godtar den försvarare som rätten förordnar

Förhörsledare
Anette Frykler

Förhörsdatum
2015-12-21

Förhör påbörjat
10:33

Förhör avslutat
10:54

Förhörsplats

Typ av förhör
RB 23:6

Förhörssätt
Telefonförhör

Förhörsvittne

Utskrivet av

Berättelse

[redacted] berättar att han har telefonnummer [redacted]. Detta nummer har inte används av [redacted] som hemtelefon de senast 10-12 åren. Numret är kvar för att det används ADSL uppkoppling. [redacted] säger att han inte känner Anton Lundin Pettersson. Han har ingen aning om varför hans nummer har dykt upp hos Anton Lundins telefonlista. En förklaring kan vara att numret har fångats upp i cyber på felaktig vis för [redacted] är idag inget vanligt telefonnummer som man kan ringa, smsa eller ta emot samtal ifrån.

[redacted] säger vidare att polisen kan ta kontakt med Telia kundtjänst för att få se att numret inte är aktivit som hemtelefon.

Uppläst och godkänt

Polisen

Förhör

Facebook

Signerat av

Signerat datum

Enhet
Polisregion Väst, Grova Brott 1 PO Fyrbodal

Diarienr
5000-K1353421-15

Hörd person
[redacted]

Personnummer

Den hörde är
Annan

ID Styrkt
Nej

Ställning till misstänkt - målsägande - vittne

Tolk

Språk

Brottsmisstanke / Anledning till förhöret
Hörd om vilka kontakter hon haft med Anton Lundin Pettersson

Underrättad om misstanke

Underrättad om rätt till försvarare (best i FUK 12§ iakttagna)

Försvarare/ombud önskas

Försvarare/ombud närvarande

Godtar den försvarare som rätten förordnar

Förhörsledare
Anette Frykler

Förhörsdatum
2016-01-14

Förhör påbörjat
10:27

Förhör avslutat
10:37

Förhörsplats

Typ av förhör
RB 23:6

Förhörssätt
Telefonförhör

Förhörsvittne

Utskrivet av

Berättelse

[redacted] säger att hon är [redacted] med Anton. De umgicks ofta när de var små i 6-7 års åldern. Nu i närtid träffades de vid högtider och storhelger såsom jul men det inträffade inte varje jul.

Senast som [redacted] träffade Anton var runt påsktiden i samband med en middag hemma hos [redacted]

[redacted] tillfrågas om hur hon upplevde Anton - [redacted] säger att han var väldigt tyst och tillbakadragen, han sa inte så mycket. [redacted] säger vidare att hon kände honom inte. [redacted] säger att sist hon träffade Anton vid påsktiden vet hon att hon i alla fall sa hej och hejdå. Hon kommer inte ihåg närmare.

[redacted] säger att det som hände på Kronan kunde hon aldrig föreställa sig att Anton skulle kunna göra.

Uppläst och godkänt

Polisen

Förhör

Facebook

Signerat av

Signerat datum

Enhet
Polisregion Väst, Grova Brott 1 PO Fyrbodal

Diarienr
5000-K1353421-15

Hörd person
[redacted]

Personnummer

Den hörde är
Annan

ID Styrkt
Nej

Ställning till misstänkt - målsägande - vittne

Tolk

Språk

Brottsmisstanke / Anledning till förhöret
Hörd om sina kontakter med Anton Lundin Pettersson

Underrättad om misstanke

Underrättad om rätt till försvarare (best i FUK 12§ iakttagna)

Försvarare/ombud önskas

Försvarare/ombud närvarande

Godtar den försvarare som rätten förordnar

Förhörsledare
Anette Frykler

Förhörsdatum
2016-01-14

Förhör påbörjat
10:40

Förhör avslutat
10:54

Förhörsplats

Typ av förhör
RB 23:6

Förhörssätt
Telefonförhör

Förhörsvittne

Utskrivet av

Berättelse

[redacted] äger att han egetligen är kompis med Antons [redacted] och umgås inte med Anton mer än vid enstaka tillfällen då han varit med Johan och de har träffats.

[redacted] tillfrågas om hur han upplevde Anton - [redacted] säger att ha var tyst och tillbakadragen. Han var mest för sig själv, gillade att spela dator. [redacted] var även med uppe vid föräldrarnas stuga och de gjorde helt vanliga saker såsom att fiska till exempel.

[redacted] tillfrågas om hur han reagerade när han nåddes av beskedt om Kronan - [redacted] säger att han blev chockad och kunde aldrig tänka sig att Anton skulle kunna göra något sådant.

Uppläst och godkänt

Polisen

Förhör
Facebook

Signerat av

Signerat datum

Enhet
Polisregion Väst, Grova Brott 1 PO Fyrbodal

Diarienr
5000-K1353421-15

Hörd person
[redacted]

Personnummer

Den hörde är
Annan

ID Styrkt
Nej

Ställning till misstänkt - målsägande - vittne

Tolk

Språk

Brottsmisstanke / Anledning till förhöret
Hörd om sina kontakter med Anton Lundin Pettersson

Underrättad om misstanke

Underrättad om rätt till försvarare (best i FUK 12§ iakttagna)

Försvarare/ombud önskas

Försvarare/ombud närvarande

Godtar den försvarare som rätten förordnar

Förhörsledare
Anette Frykler

Förhörsdatum
2016-01-14

Förhör påbörjat
11:41

Förhör avslutat
12:03

Förhörsplats

Typ av förhör
RB 23:6

Förhörssätt
Telefonförhör

Förhörsvittne

Utskrivet av

Berättelse
[redacted].

[redacted] berättar att de har inte haft några större kontakt. De har träffats vid födelsedagar och andra högtider. [redacted] beskriver Anton som blyg och tyst till skilland från de andra bröderna. Han var liksom sin egen på något sätt. Han var väldigt snäll och framförallt mot djur.

[redacted] berättar att hon pratar med [redacted] På radion har de hört om händelsen på Kronan. [redacted] ser från siit fönster polisbilar samt skyttetrafik till Lyrfågelskolan, troligen hämtas barn därifrån och [redacted] säger till [redacted] "undrar vad som händer vid skolan". Samtidigt får [redacted] en signal i sin telefon att hon får ett meddelande på Messenger och tittar. Det är ett meddelande från en arbetskamrat som skickat en bild och skrivit "denna idioten är det". Annika blir chockad för hon ser att fotot är på Anton. Hon säger till [redacted] "det är Anton de har lagt ut ett fotot på" skriker hon till [redacted] skriker tillbaka "det kan inte vara Anton, spring ner och kolla lägenheten". [redacted] har kvar [redacted] telefonen men hon lämnar över den till [redacted] systern för [redacted] är så chockad att hon inte kan prata. När [redacted] kommer ner ser hon att det är poliser i Antons lägenhet. [redacted] frågar "ser du något" och [redacted] svara "ja gud, polisen är hos Anton".

[redacted] och hennes man [redacted] åker ner till Trollhättan.

[redacted] tillfrågas om hur hon reagerde på händelsen - [redacted] säger att hon blev totalchockad, hon säger att hon aldrig skulle tänka sig att han kunde göra något sådant. Han har aldrig sagt ett ont ord om utläningar.

Uppläst och godkänt

Polisen

Förhör

Facebook

Signerat av

Signerat datum

Enhet
Polisregion Väst, Grova Brott 1 PO Fyrbodal

Diarienr
5000-K1353421-15

Hörd person
[redacted]

Personnummer

Den hörde är
Annan

ID Styrkt
Nej

Ställning till misstänkt - målsägande - vittne

Tolk

Språk

Brottsmisstanke / Anledning till förhöret
Hörd om sina kontakter med Anton

Underrättad om misstanke

Underrättad om rätt till försvarare (best i FUK 12§ iakttagna)

Försvarare/ombud önskas

Försvarare/ombud närvarande

Godtar den försvarare som rätten förordnar

Förhörsledare
Anette Frykler

Förhörsdatum
2016-01-14

Förhör påbörjat
12:41

Förhör avslutat

Förhörsplats

Typ av förhör
RB 23:6

Förhörssätt
Telefonförhör

Förhörsvittne

Utskrivet av

Berättelse

[redacted]

[redacted] tillfrågas om vilken kontakt hon haft med Anton - [redacted] säger att senaste tillfället som hon träffade Anton var vid en släktmiddag påsken 2015. Vid detta tillfälle pratade [redacted] inte senskilt med Anton utan det var i gemenskapen vid middagen.

[redacted] tillfrågas hur hon uppfattade Anton - [redacted] säger att hon uppfattade Anton som blyg och tyst, närmare kände inte [redacted] Anton. Hon säger vidare att innan påsk träffade hon [redacted] vid ett julfirande för mågna år sedan tilbaka i tiden.

Uppläst och godkänt

Polisen

Förhör
Facebook

Signerat av

Signerat datum

Enhet
Polisregion Väst, Grova Brott 1 PO Fyrbodal

Diarienr
5000-K1353421-15

Hörd person
[redacted]

Personnummer

Den hörde är
Annan

ID Styrkt
Nej

Ställning till misstänkt - målsägande - vittne

Tolk

Språk

Brottsmisstanke / Anledning till förhöret
Hörd om sina kontakter med Anton Lundin Pettersson

Underrättad om misstanke

Underrättad om rätt till försvarare (best i FUK 12§ iakttagna)

Försvarare/ombud önskas

Försvarare/ombud närvarande

Godtar den försvarare som rätten förordnar

Förhörsledare
Anette Frykler

Förhörsdatum
2016-01-15

Förhör påbörjat
09:20

Förhör avslutat
09:35

Förhörsplats

Typ av förhör
RB 23:6

Förhörssätt
Telefonförhör

Förhörsvittne

Utskrivet av

Berättelse

[redacted] berättar att han känner Antons föräldrar sedan lång tid tillbaka. Däremot har han inte träffat Anton sedan han var väldigt liten. [redacted] fortsätter berätta att han gick en utbildning för arbetslösa och på samma utbildning gick Anton. Då hade [redacted] ingen aning om att Anton var [redacted] Denna kursen gick [redacted] för ca ett år sedan. Ca 7 mån efter avslutad utb. var [redacted] på lernia och där såg han Anton igen. Någon på kursen sa, "vet du att det är [redacted]. [redacted] visste inte detta och gick fram och pratade med Anton och frågade vad han gjorde på Lernia. Anton gick någon påbyggnadsutbildning inom svarvning vill [redacted] minnas.

Ca 14 dagar innan händelsen pratade [redacted] i telefon och berättade att han träffat Anton på en utbildning och att han inte visste att det var Anton förrän en kurskamrat berättade det för honom. ca 4 dagar innan händelsen på Kronan får [redacted] en förfrågan på Facebook om han vill bli vän med Anton vilket bengt accepterade.

samma dag som det hände på Kronan ringer en systerdotter upp [redacted] och frågar om han känner Anton. [redacted] undrade varför hon frågade och då säger systerdottern att det är han som har dödat på Kronan. Hon sa även att han skulle ta bort sig från Antons vänkonto. [redacted] blir chockad av att höra detta. Han säger att det var helt otänkbart att Anton skulle göra något sådant. [redacted] säger att han hörde aldrig att Anton sa något negativt om utlänningar, han satt t o m där utläningarna var.

[redacted] tillfrågas om hur han uppfattade Anton - [redacted] säger att han var "världens mest polerade skor". Trevlig kille men han verkade vara ensam och skygg.

Uppläst och godkänt

Polisen

Förhör

Facebook

Signerat av

Signerat datum

Enhet
Polisregion Väst, Grova Brott 1 PO Fyrbodal

Diarienr
5000-K1353421-15

Hörd person
[redacted]

Personnummer

Den hörde är
Annan

ID Styrkt
Nej

Ställning till misstänkt - målsägande - vittne

Tolk

Språk

Brottsmisstanke / Anledning till förhöret
Hörd om sina kontakter med Anton Lundin Pettersson

Underrättad om misstanke

Underrättad om rätt till försvarare (best i FUK 12§ iakttagna)

Försvarare/ombud önskas

Försvarare/ombud närvarande

Godtar den försvarare som rätten förordnar

Förhörsledare
Anette Frykler

Förhörsdatum
2016-01-15

Förhör påbörjat
10:45

Förhör avslutat
10:58

Förhörsplats

Typ av förhör
RB 23:6

Förhörssätt
Telefonförhör

Förhörsvittne

Utskrivet av

Berättelse
[redacted]

[redacted] flyttade från Trollhätan för drygt tre år sedan. [redacted] har inte haft någon kontakt med Anton men han fick en förfrågan på facebook ca ett par veckor innan händelsen på kronan.

[redacted] säger vidare att det skiljer 20 år mellan han och Anton och [redacted] och att när Anton var liten flyttade [redacted] hemifrån.

[redacted] minns att när Anton var mindre var han en go kille och som [redacted] sagt att han inte träffat Anton på flera år så han kan inte säga hur han var nu när Anton var äldre.

[redacted] blev mycket chockad när han nåddes av beskedet.

Uppläst och godkänt

Polisen

Förhör

Facebook

Signerat av

Signerat datum

Enhet
Polisregion Väst, Grova Brott 1 PO Fyrbodal

Diarienr
5000-K1353421-15

Hörd person
[redacted]

Personnummer

Den hörde är
Annan

ID Styrkt
Nej

Ställning till misstänkt - målsägande - vittne

Tolk

Språk

Brottsmisstanke / Anledning till förhöret
Hörd om sina kontakter med Anton Lundin Pettersson

Underrättad om misstanke

Underrättad om rätt till försvarare (best i FUK 12§ iakttagna)

Försvarare/ombud önskas

Försvarare/ombud närvarande

Godtar den försvarare som rätten förordnar

Förhörsledare
Anette Frykler

Förhörsdatum
2016-01-15

Förhör påbörjat
11:00

Förhör avslutat
11:14

Förhörsplats

Typ av förhör
RB 23:6

Förhörssätt
Telefonförhör

Förhörsvittne

Utskrivet av

Berättelse
[redacted]

Första gången som [redacted] träffade Anton var han ett år. En go unge. Har inte träffat Anton mer än 5-6 gånger under Antons livstid.

Den 10 september 2015 var [redacted] uppe i Antons föräldrahem och hämtade lite grejer efter en "rensning"och då var Anton där. Anton satt på en stol vid garaget och såg så tom ut på något sätt i blicken. Det blev prat om att [redacted] hade Facebook och då sa både [redacted] att de hade Facebook. När [redacted] kom hem hade både Anton och [redacted] vilket [redacted] accepterade. När de fick reda på händelsen av moster till Anton, [redacted] blev [redacted] chockad [redacted] sa även till [redacted] att han skulle ta bort Anton från sin vänlista vilket [redacted] gjorde. Han tog även bort [redacted]

[redacted] säger att han inte har träffat Anton i princip något så [redacted] säger att han kan inte uttala sig om hur han var.

Polisen

Förhör

Facebook

Signerat av

Signerat datum

Enhet
Polisregion Väst, Grova Brott 1 PO Fyrbodal

Diarienr
5000-K1353421-15

Hörd person
[redacted]

Personnummer

Den hörde är
Annan

ID Styrkt
Nej

Ställning till misstänkt - målsägande - vittne

Tolk

Språk

Brottsmisstanke / Anledning till förhöret
Hörd om sina kontakter med Anton Lundin Pettersson

Underrättad om misstanke

Underrättad om rätt till försvarare (best i FUK 12§ iakttagna)

Försvarare/ombud önskas

Försvarare/ombud närvarande

Godtar den försvarare som rätten förordnar

Förhörsledare
Anette Frykler

Förhörsdatum
2016-01-15

Förhör påbörjat
12:50

Förhör avslutat
13:02

Förhörsplats

Typ av förhör
RB 23:6

Förhörssätt

Förhörsvittne

Utskrivet av

Berättelse

[redacted] säger att ha n har bott granne med Anton när de bodde på Skogshöjden i Trollhättan. [redacted] flyttade dock till Dalarna när han var 11 år efter det hade de ingen kontakt förrän i somras 2015 när [redacted] träffade Antons [redacted]. Anton var då hos [redacted] och hjälpte honom att tapetsera. På kvällen skulle [redacted] och [redacted] gå ut och ta en öl men Anton ville inte hänga med.

Fredrik tillfrågas om hur han upplevde Anton - [redacted] säger att han var tillbakadragen, ville inte gärna hänga med. [redacted] säger att han upplevde ändå att Anton var glad när han träffade honom i somras.

[redacted] fick en vänförfrågan från Anton i september 2015 vilken han accepterade.

Uppläst och godkänt

Polisen

Förhör

Facebook

Signerat av

Signerat datum

Enhet
Polisregion Väst, Grova Brott 1 PO Fyrbodal

Diarienr
5000-K1353421-15

Hörd person
[redacted]

Personnummer

Den hörde är
Annan

ID Styrkt
Nej

Ställning till misstänkt - målsägande - vittne

Tolk

Språk

Brottsmisstanke / Anledning till förhöret
Hörd om sina kontakter med Anton

Underrättad om misstanke

Underrättad om rätt till försvarare (best i FUK 12§ iakttagna)

Försvarare/ombud önskas

Försvarare/ombud närvarande

Godtar den försvarare som rätten förordnar

Förhörsledare
Anette Frykler

Förhörsdatum
2016-01-21

Förhör påbörjat
09:09

Förhör avslutat
09:18

Förhörsplats

Typ av förhör
RB 23:6

Förhörssätt
Telefonförhör

Förhörsvittne

Utskrivet av

Berättelse

[redacted]

[redacted] tillfrågas när han träffade Anton senast - [redacted] säger att han träffade honom en vecka innan händelsen när han var i lantstället. Han pratade lite med Anton också och han var som han brukar inte speciellt pratsam.

[redacted] tillfrågas om hur han uppelvde Anton - [redacted] säger att han var tillbakadragen. [redacted] säger vidare att han tyckte Anton var en snäll kille och en väldigt stor djurvän.

[redacted] tillfrågas om hur han blev vän med Anton på Facebook - [redacted] säger att Anton skickade en vänförfrågan till honom som han accepterade. [redacted] säger att de hade aldrig kontakt via Facebook och inte på något annat sätt heller. De pratades vid endast när [redacted] var på [redacted]

Uppläst och godkänt

Polisen

Tjänsteanteckning

Facebook

Signerad av

Signerad datum

Enhet
Polisregion Väst, Grova Brott 1 PO Fyrbodal

Diarienr
5000-K1353421-15

Uppgiftslämnare	Datum	Tid
Frykler, Anette	2016-01-14	12:46

Beslag verkställt	Material för analys
Nej	Nej

Mottaget	Mottaget datum	Tid

Sätt på vilket uppgift lämnats

Upprättad av
Anette Frykler

Uppgiften avser

Uppgift

[redacted] tillfrågas om hon vet vem [redacted] är som finns på Antons Facebook sida. [redacted] De fick kontakt och har träffats vid ett tillfälle. Därav har [redacted] henne som kontakt på sin Facebook och troligen var det anledningen till att Anton hade det också. Huruvida Anton har träffat henne är okänt.

Mord och Mordförsök
Kronans skola, Trollhättan
5000-K13534221-15

Bedömning av gärningsmannen
2016-02-23

Nationella operativa avdelningen
Sektionen för särskilt utredningsbiträde
Gärningsmannaprofilgruppen

Polisen

Nationella operativa avdelningen

Gärningsmannaprofilgruppen

UTLÅTANDE (RKC-20151029-0057)

Datum

2016-02-23

Polisregion Väst
Grova Brott Fyrbodal
Att: Krkom Sten-Rune Timmersjö
Krkom Thord Haraldsson

Mord och mordförsök, Kronans skola, Trollhättan

Den 23 oktober 2015 inkom Polisregion Väst via krkom Thord Haraldsson, med en begäran om biträde gällande mord och mordförsök på Kronans skola, Trollhättan den 22 oktober 2015.

Syftet med vårt uppdrag har enligt den skriftliga begäran varit att ge en så noggrann beskrivning av gärningsmannen som möjligt samt besvara frågeställningen om han varit ensam om planeringen av gärningen. Vid muntlig överenskommelse med beställaren har även frågeställningen väckts huruvida det funnits indikationer före brottet som kunde ha fångats upp och om gärningen på så vis kunnat förhindras.

I följande skrivelse kommer Gärningsmannaprofilgruppens (GMP-gruppens) slutsatser rörande gärningen och gärningsmannen att redovisas. Vid den muntliga redovisningen till utredningsgruppen som är planerad till den 25 februari 2016 presenteras den fullständiga och mer detaljerade bakgrunden till denna skrivning.

Vid GMP-gruppen finns ett flertal olika professioner representerade och detta arbete har varit ett samarbete mellan beteendevetare, utredare, kriminaltekniker, rättspsykiater och rättsläkare.

GMP-gruppens analys grundar sig på det arbetsmaterial vi haft tillgång till från den 23 oktober 2015 fram till datum för redovisning.

Liksom all övrig analys bygger GMP-gruppens arbete på sannolikhetsbedömningar och representerar inte några absoluta sanningar. Nya fakta skulle kunna förändra bedömningarna.

Nationella operativa avdelningen 2016-02-23

Gärningsmannen

Bedömningar och slutsatser i aktuellt dokument gäller Anton Lundin Pettersson ([redacted] hädanefter kallad Anton) som torsdagen den 22 oktober 2015 utövade dödligt våld mot tre personer och försök därtill mot ytterligare personer på skolan Kronan i Trollhättan.

Underlag för bedömningar och slutsatser

Samtligt material som GMP-gruppen haft tillgång till har inhämtats av utredningsgruppen och detta har skett inom ramen för förundersökningen.

GMP-gruppens bedömningar och slutsatser bygger på följande informationskällor rörande gärningsmannen:

- Förhör med närstående
- Förhör med tidigare skolkamrater
- Förhör med personer som arbetade på praktikplatsen Mape AB
- Förhör med vittnen till händelserna inne på skolan Kronan
- Förhör med insatspersonal som var på plats
- Betyg från grundskola och gymnasium
- Journaler från skolhälsovården
- Uppgifter från och förhör med handläggare hos Försäkringskassan, Arbetsförmedlingen och Socialtjänsten
- Kontoutdrag gällande banktransaktioner
- Dokumentation och tillvaratagetet material vid husrannsakan av bostad, personbil samt på brottsplatsen
- Tömning av innehåll i dator och telefon
- Samtal till SOS Alarm och polisens ledningscentral (RLC)

Utöver ovanstående material har utredningen även tagit kontakt med Barn- och ungdomspsykiatrin, Öppenpsykiatrin, Akutpsykiatrin samt Akutmottagningen NU-sjukvården och ett antal vårdcentraler inom relevant upptagningsområde.

Kontakt har även tagits med Försvarsmakten för att utröna om Anton visat intresse för deras verksamhet.

Slutsatser rörande gärningsmannen

Inte dömd för brott eller känd av polisen sedan tidigare
Anton förekommer inte i Belastningsregistret, Misstankeregistret, Centrala Brottsspaningsregistret eller Allmänna Spaningsregistret sedan tidigare.
Han har inte heller förekommit i några HR (händelserapporter) hos polisen.

Har inte vårdats inom psykiatrin
Anton har inte vårdats inom psykiatrin. Det finns inga kända vårdepisoder hos barn- och ungdomspsykiatri, öppenpsykiatri eller inom psykiatrisk slutenvård.

Ingen dokumenterad historik av psykisk ohälsa

Anton har aldrig varit sjukskriven, han har skött sin praktik och sina kontakter med myndigheter, hemmet var i god ordning, han var noga med sin personliga hygien och han har aldrig diskuterat psykisk ohälsa med familj eller vänner. Det finns således inga tydliga yttre markörer för psykisk ohälsa.

Det finns dock vissa indikationer på depressiva besvär hos Anton och att han sedan ett antal månader före gärningen haft tankar kring självmord. Det har konstaterats att han hade ett flertal parallella ärr på ena underarmen och vår bedömning är att dessa är ett resultat av självskadebeteende som ligger längre bak i tiden. Utifrån material som anträffats i hans dator i kombination med uppgifter från personer i hans omgivning framstår det som att Anton varit socialt tillbakadragen och att han upplevde sig som annorlunda. Två veckor före gärningen gjorde han ett depressionstest på nätet och sökte sedan information om depressiva besvär. Han har därefter sökt efter självmordsvideos på nätet och även klickat sig vidare till en kontaktsida tillhörande en hjälporganisation som riktar sig till personer med självmordstankar.

En stor mängd av det material som Anton sparat ned på sin dator hade ett innehåll som handlade om hopplöshet, att vara missförstådd, självförakt, våld och död. Det har också påträffats material som tyder på osäkerhet kring den egna sexuella identiteten.

Det finns inga tecken på pågående missbruk

Det finns inga rapporter från Antons familj eller omgivning som gör gällande att han hade en problematisk relation till alkohol. Han förefaller ha druckit måttligt och uppvisade inga avvikande beteenden i samband med alkoholintag.

Det finns heller inga indikationer på att han använde sig av narkotiska preparat eller läkemedel. Rättskemisk analys i samband med obduktionen visade inga spår av att Anton skulle varit påverkad av alkohol, narkotika eller läkemedel vid gärningen.

Har inte varit politiskt engagerad

Det har inte påträffats några indikationer som gör gällande att Anton var politiskt engagerad i den meningen att han var medlem i något parti, ungdomsförbund, sammanslutning eller organisation. Vidare finns det inga tecken på att han sökt sådana kontakter, inte fått tillträde till eller blivit utesluten ur sådana forum.

Det finns såvitt känt ingen kommunikation där Anton på ett strukturerat sätt haft utbyte med andra personer för att dela sina tankar, värderingar och ideologier. Han förefaller istället ha konsumerat och sparat ner bild- och filmmaterial som har ett innehåll som på olika sätt uttrycker rasism, islamofobi och nazism. Ofta har detta material varit av typen "skämt" som framför allt figurerat på vissa internetforum.

Gärningen är planerad
Anton har planerat och konkret förberett sig för gärningen under drygt två veckors tid. Han väljer ut platsen, vapen, klädsel och musik. Han klipper sig, begär ledigt från praktikplatsen, gör slut på sina pengar, skriver ett avskedsbrev och lägger fram sina arbetskläder och passerkort.

Det har funnits en uttalad planering och önskan att gärningen ska utmynna i ett så kallat *suicide-by-cop**
När polis kommer till platsen och får kontakt med Anton går han målinriktat dem till mötes med det tydliga syftet att bli skjuten. I sitt avskedsbrev har han uttryckt en önskan att han inte ska överleva gärningen och han har gjort förberedelser som visar att han planerade för detta. Han har velat avsluta sitt eget liv i samband med gärningen och utifrån detta gör vi bedömningen att det handlar om ett *suicide-by-cop*.

Gärningen har ett tydligt hatbrotts-motiv
Det är tydligt att Anton valt ut skolan Kronan utifrån hans kännedom om att där fanns en hög representation av personer med invandrarbakgrund. När han genomför brottet och befinner sig inne i skolan framgår det att han väljer sina offer utifrån att han uppfattar dem som personer med invandrarbakgrund. I denna mening finns det ett tydligt hatbrotts-motiv i hans uppsåt att skada och döda sina offer. Han avstår från att gå till angrepp mot flera personer som han haft möjlighet att angripa, det rör sig då framför allt om kvinnor/flickor och yngre barn.

Vår bedömning är att Anton kopplat egna upplevda misslyckanden till invandringen och att han vänt sin besvikelse, oro och aggressivitet mot samhället som enligt honom under en längre tid gjort felaktiga prioriteringar av människor med behov av stöd. Personer med invandrarbakgrund har för honom blivit kollektivt medskyldiga i detta.

Det finns inga indikationer att det funnits någon medgärningsman varken vid planeringen eller vid gärningen
Den största delen av planeringen förefaller ha skett vid datorn. Det finns så vitt känt ingen kommunikation med annan person rörande dessa planer och förberedelser. Utifrån hans telefontrafik under tiden före brottet finns inga inkommande eller utgående samtal/meddelanden med annan person. Enligt vittnen är Anton ensam när han anländer till Kronan och det finns inga uppgifter om att han skulle ha haft någon med sig inne i skolan.

Gärningen förefaller ha utlösts av upplevda sociala och ekonomiska misslyckanden
Efter avslutad gymnasieutbildning blev Anton arbetslös. Under drygt två års tid sökte han arbete utan framgång och när hans sparkapital var slut fick han söka ekonomiskt bistånd hos socialtjänsten.

Anton hade under en längre tid intresserat sig för bilder och information avseende självmord och negativ syn på invandring. Under veckorna före gärningen hade Anton fått en praktikplats där det enligt hans egen utsaga var brukligt att man fick anställning efter avslutad praktik. När det är ett par veckor kvar på praktikperioden fick han besked att det inte fanns någon anställning till honom efteråt. Några dagar senare

börjar Anton planera och förebereda gärningen som han sedan genomför dagen innan praktiken skulle avslutas.

Antons upplevelse av sociala och ekonomiska misslyckanden har sannolikt ytterligare förstärkts av att han varit ensam, isolerad och osäker i sin identitet. Hans tydliga intresse för och konsumtion av våldsmaterial förefaller ha givit honom en mental beredskap att använda våld som metod för att hantera ett upplevt problem. Det uttryck som detta våld tagit speglar hans aversioner och missriktade aggressivitet där han gjort en hel befolkningsgrupp kollektivt ansvarig.

Det har inte framkommit någon kommunikation eller andra omständigheter som gör att gärningen hade kunnat förhindras av utomstående

Utöver det avskedsbrev som Anton lämnade efter sig så har det inte framkommit någon information som gör gällande att han kommunicerat sina planer och avsikter till sin omgivning. Han har levt som vanligt och inte uppfattats som förändrad av dem som stod honom närmast.

Anton har också skött de myndighetskontakter han haft och fungerat som vanligt på sin praktikplats fram till gärningen. Planeringen har skett i ensamhet och inte heller där finns det några markörer som kunnat uppfattas av omgivningen.

---

* Detta är ett internationellt vedertaget begrepp som använts i både litteratur och polisiär verksamhet. Vid beskrivningar i svenskspråkiga sammahang har flera olika uttryck använts och däribland *polisassisterat självmord* och *självmord med hjälp av polis*. GMP-gruppen ställer sig inte bakom denna terminologi då detta signalerar att det i situationen funnits ett val från polisens sida och där beslutet blivit att "assistera" och "hjälpa till" att ta någons liv.

Ett annat begrepp som använts är *polisprovocerat självmord* vilket har begränsningen att det för tankarna till att individens önskan att ta livet av sig provocerats fram av polisens agerande.

Vidare finns beskrivningarna *självmord genom polisprovocerande beteende* och *självmord genom att låta sig skjutas ihjäl av polisen*. dessa beskriver bättre den faktiska situationen men är istället otympliga att använda. Vi har därför valt att behålla det engelskspråkiga begreppet i detta sammanhang.

Polisen

Förhör

Signerat av

Signerat datum

Enhet
Polisregion Väst, Underättelse 1 PO Fyrbodal

Diarienr
5000-K1353421-15

Hörd person
[redacted]

Personnummer

Den hörde är
Vittne

ID Styrkt
Nej

Ställning till misstänkt - målsägande - vittne

Tolk

Språk

Brottsmisstanke / Anledning till förhöret
Mord på skolan Kronan

Underrättad om misstanke

Underrättad om rätt till försvarare (best i FUK 12§ iakttagna)

Försvarare/ombud önskas

Försvarare/ombud närvarande

Godtar den försvarare som rätten förordnar

Förhörsledare
Sven-Åke Lindh

Förhörsdatum
2015-10-22

Förhör påbörjat
11:43

Förhör avslutat
11:55

Förhörsplats
Skolan Kronan Lantmannavägen Trollhättan

Typ av förhör
RB 23:6

Förhörssätt

Förhörsvittne

Utskrivet av

Berättelse

[redacted] arbetar som lärare på skolan, hon har hand om en klass elever i lågstadiekorridoren.

Hon och eleverna går in till lektion kl 09.40. Hon har kontaktat pappan till en av eleverna pågrund av att eleven smutsat ner sig och behövde en ny tröja.

Det är mamman som kommer till skolan, [redacted] går ut i korridoren tillsammans med eleven. Klockan är då ca 09.45 – 09.50. När de står där ute kommer det en man från entrehallen gående i korridoren.

[redacted]er att han är klädd i mask med luva och en slängkappa, allt i svart. Hon tycker han ser ut som en karaktär från Star Wars. [redacted] tror att det är någon lärare som klätt ut sig eftersom det snart är Halloween.

Mannen bär på ett långt svärd, hon borde ha sett om det är blodigt. Mannen går i raskt utan att springa. [redacted] kommenterar hans klädsel, hon får inget svar från mannen, hon tänker att han inte vill röja vem han är.

Mannen går vidare bort över i korridoren. [redacted] vet ej vart han tog vägen. Efter att mannen gått förbi dem så kommer rektorn springade och säger till dem att gå in i klassrummet och låsa dörren.

Polisen

Förhör

Signerat av

Signerat datum

Enhet
Polisregion Väst, Grova Brott 1 PO Fyrbodal

Diarienr
5000-K1353421-15

Hörd person
[redacted]

Personnummer

Den hörde är
Vittne

ID Styrkt
Ja

Sätt
Eget id kort

Ställning till misstänkt - målsägande - vittne

Tolk

Språk

Brottsmisstanke / Anledning till förhöret
Mord samt försök till dråp KRONAN SKOLA, LANTMANNAVÄGEN 113, TROLLHÄTTAN

Underrättad om misstanke

Underrättad om rätt till försvarare (best i FUK 12§ iakttagna)

Försvarare/ombud önskas

Försvarare/ombud närvarande

Godtar den försvarare som rätten förordnar

Förhörsledare
Ann-Christin Falk

Förhörsdatum
2015-10-22

Förhör påbörjat
11:35

Förhör avslutat
11:45

Förhörsplats
Skolan Kronan i Trollhättan

Typ av förhör
RB 23:6

Förhörssätt

Förhörsvittne

Utskrivet av

Berättelse

[redacted] arbetar som resurslärare på Skolan Kronan och var nu på förmiddagen på väg från övervåningen av skolan för att hämta två elever till en föreläsning.

När [redacted] var nästan framme vid dörren till köket i Cafét kom plötsligt en mörkklädd person gående alldeles till höger om honom. Den mörkklädda personen bar i sin högra hand ett stort svärd. [redacted] första tanke var att den var någon som klätt ut sig i en halloweendräkt. Men nästa tanke var " jag måste akta mig" för svärdet såg riktigt ut. [redacted] skyndade sig in i det klassrummet han skulle till. När han skulle lämna klassrummet kommer en kvinna skrikande förbi som gråter och skakar samt har panik.

När [redacted] tittade ut framför cafeterian såg han en pojk ligga vid trappan och en kille till höger om trappen. Båda var blodiga men verkade leva. [redacted] fick panik och ringde 112 samt försökte hitta nummer till klassrummet på övervåningen där han varit utan att lyckats.

Uppläst och godkänt i anteckningsform

Polisen

Förhör

Signerat av

Signerat datum

Enhet
Polisregion Väst, Grova Brott 1 PO Fyrbodal

Diarienr
5000-K1353421-15

Hörd person
[redacted]

Personnummer

Den hörde är
Vittne

ID Styrkt
Nej

Ställning till misstänkt - målsägande - vittne

Tolk

Språk

Brottsmisstanke / Anledning till förhöret
Vittnesiakttagelser i samband med mord på kronanskolan 151022

Underrättad om misstanke

Underrättad om rätt till försvarare (best i FUK 12§ iakttagna)

Försvarare/ombud önskas

Försvarare/ombud närvarande

Godtar den försvarare som rätten förordnar

Förhörsledare
Örjan Magnusson

Förhörsdatum
2015-10-22

Förhör påbörjat
12:13

Förhör avslutat
12:15

Förhörsplats
Kronanskolan plan 2

Typ av förhör
RB 23:3

Förhörssätt
Konceptförhör

Förhörsvittne

Utskrivet av

Berättelse

[redacted].

Var i personalrummet bredvid rektorns rum och skrev ut några färgkopior.

[redacted]sprang in och sade "ring polisen"

[redacted]kikade ut i hallen och såg [redacted] en anställd på skolan liggandes på golvet. [redacted]såg också en man med svarta kläder och mask bredvid.

[redacted]drog igen sin dörr och gärningsmannen kom och bankade på dörren.

Mer har [redacted] inte sett.

Vidkänt i koncept.

Polisen

Förhör

Ekström på expeditionen

Signerat av

Signerat datum

Enhet
Polisregion Väst, Grova brott 1 Rgn Väst

Diarienr
5000-K1353421-15

Hörd person
[redacted]

Personnummer

Den hörde är
Vittne

ID Styrkt
Nej

Ställning till misstänkt - målsägande - vittne

Tolk

Språk

Brottsmisstanke / Anledning till förhöret
Iakttagelser i samband med händelsen på Kronan den 22 oktober 2015

Underrättad om misstanke

Underrättad om rätt till försvarare (best i FUK 12§ iakttagna)

Försvarare/ombud önskas

Försvarare/ombud närvarande

Godtar den försvarare som rätten förordnar

Förhörsledare
Göran Sundström

Förhörsdatum
2015-10-22

Förhör påbörjat
15:30

Förhör avslutat
16:25

Förhörsplats
Klassrum på skolan

Typ av förhör
RB 23:6

Förhörssätt

Förhörsvittne

Utskrivet av

Berättelse

[redacted]

[redacted] har jobbat på skolan, Kronan, sedan 1997 och suttit i just den här byggnaden sedan den var ny för 5 år sedan. Hon är i administrationen och sitter på kontoret. Hon har inte så mycket kontakt med eleverna mer än att hon hälsar på dem och visar dem tillrätta. Hon håller på med klasslistor, schema mm.

Hon har ett eget kontor på andra våningen med fönster ut mot affären och parkeringen. Närmast sitter [redacted] handläggare, och [redacted] som har hand om kök och städ för området. När det hela startade var det bara [redacted] och [redacted] på kontorsdelen.

Hon kom till jobbet i morse, 07:02. Allt var lugnt och hon reagerade inte på något speciellt. Hon mötte städpersonalen i skolan men det är inget ovanligt.

[redacted] satt vid tillfället vid sitt skrivbord och pratar i telefon när plötsligt [redacted] rektorn, kommer springande och skriker "skunda er in och lås in er på era kontor" Klockan är ca kvart i 10. Han skriker samtidigt som han springer genom korridoren. Samtidigt kommer det tre lärare in till [redacted] De är hysteriska och skriker att det är en mördare här inne och att de ska låsa dörren. [redacted] ropar till [redacted] att hon ska komma in på hennes rum. [redacted] ser då hur gärningsmannen står med ett svärd på utsidan och bankar och vill in. Det är en glasdörr emellan. Han bankar så de tror att rutan ska gå sönder. De har stängt dörren och kan nu bara höra hur han fortsätter banka. De öppnade fönstret på andra våningen och [redacted] satt med ena benet på utsidan. [redacted] stod bredvid och de var alla beredda på att hoppa om han skulle komma genom glasrutan. [redacted] spanskläraren, satt och grät. De såg läraren [redacted] komma över parkeringen från affären och de skrek att hon skulle springa hem vilket hon gjorde.

Hon såg gärningsmannen på 3,5 - 4 meter på andra sidan glasrutan. Han hade en mask ungefär som han i Star Wars. Det var ett visir för ansiktet. Han var helt svartklädd med lång kappa. Han bankade med båda händerna mot glasrutan ovanför huvudet och [redacted] såg ett svärd i ena handen. Det var i vänsterhanden. Det var det enda vapen hon såg. Han skrek inget, sa inget utan det var bara bankande.

När de satt där på kontoret hörde [redacted] en smäll som hon trodde var en bomb. Alla blev ännu mer rädda och skriker. Sedan hörde hon inte mer bankande och det började efter ett tag röra sig lite folk ute i korridoren. Det blev lite lugnare och polisen hade även kommit. I efterhand tror hon att smällen var när ambulansen körde in i väggen.

[redacted] uppskattar att tiden från att de sprang in på [redacted] rum tills det var såpass lugnt att de kunde gå ut till ca 10 -15 minuter.

[redacted] har inte hört att det funnits något hot mot skolan. Hon har heller inte hört något om något hot mot någon annan skola i Trollhättan.

Uppläst och godkänt

Polisen

Förhör

Vittnesförhör personal

Signerat av

Signerat datum

Enhet
Polisregion Väst, Grova Brott 1 PO Fyrbodal

Diarienr
5000-K1353421-15

Hörd person
[redacted]

Personnummer

Den hörde är
Vittne

ID Styrkt
Nej

Ställning till misstänkt - målsägande - vittne

Tolk

Språk

Brottsmisstanke / Anledning till förhöret
Hörd angående händelsen på Kronan 151022.

Underrättad om misstanke

Underrättad om rätt till försvarare (best i FUK 12§ iakttagna)

Försvarare/ombud önskas

Försvarare/ombud närvarande

Godtar den försvarare som rätten förordnar

Förhörsledare
Thomas Magnusson

Förhörsdatum
2015-10-22

Förhör påbörjat
13:00

Förhör avslutat
13:20

Förhörsplats
Kronan

Typ av förhör
RB 23:6

Förhörssätt

Förhörsvittne

Utskrivet av

Berättelse

[redacted] Hon har jobbat där en kortare tid.

[redacted] uppger att hon var på ett möte med [redacted] en annan personal på skolan och de satt i skolhälsovårdens lokaler till höger innanför entréhallen.

Mötet avslutades och hon lämnade kontoret och gick ut i entréhallen mot trappen där. Strax innan trappen möter hon en maskerad person. Personen såg ut att vara klädd för Halloween upplevde [redacted]

Det såg ut som personen hade någon form av riddarvisir för ansiktet, han hade ett längre svärd i handen och han hade en lång mörk kappa.

Personen gick väldigt fort och han var tyst. [redacted] uppfattade personen som en ung tonårskille. Hon såg inte hans ansikte.

Den maskerade personen gick mot det utrymmet där [redacted] kom ifrån. De passerade varandra på ca 2 meters avstånd.

[redacted] säger att hon funderade på om hon skulle fråga personen vart han skulle och om han behövde hjälp men innan hon hann göra detta så såg hon att det låg en man på golvet en bit framför henne. Mannen låg på magen och han andades tung och hon hörde att det rosslade när mannen andades [redacted] såg även att mannen på golvet blödde.

Vid detta tillfälle så var det bara [redacted] mannen på golvet och den maskerade personen i entréhallen.

[redacted] säger att hon blev så chockad av detta att hon inte vågade stanna till hos den blödande mannen utan tog sig vidare in i en annan korridor där hon mötte en elev i klass fem som heter [redacted] bort från entréhallen och tog sig in i olika klassrum på vägen där och skrek och varnade andra lärare och sa till dem att stanna inne i skolsalarna och låsa dörrarna för det var en person som skadade andra därute.

[redacted] uppger att ingen förstod eller trodde på det hon sa men till slut gjorde de som sade till dem.

Det var kaos säger [redacted] Tove ringer 112 men då hon är så chockad så får hon hjälp av en annan personal att förklara för 112 vad som händer.

Efter detta så sitter de inlåsta i skolsalen tills de får tillstånd av polisen att lämna denna.

[redacted] uppger att hon kommer på att [redacted] flickan som hon får med sig ute i korridoren, säger någonting när de är på väg in i skolsalen.

[redacted] tror att [redacted] säger " Dom kom i en bil, bilen körde jättesnabbt".

[redacted] säger att [redacted] inte talar så bra svenska men hon tror att hon säger så [redacted] vet inte [redacted] efternamn men [redacted] går i årsklass 5 på Kronan.

Uppläst och godkänt i koncept.

Polisen

Förhör

Signerat av

Signerat datum

Enhet
Polisregion Väst, Utredning 1 LPO V Fyrbodal

Diarienr
5000-K1353421-15

Hörd person
[redacted]

Personnummer

Den hörde är
Vittne

ID Styrkt
Nej

Ställning till misstänkt - målsägande - vittne

Tolk

Språk

Brottsmisstanke / Anledning till förhöret
Gällande mord/ mordförsök, 2015-10-22, på skolan Kronan, Lantmannavägen i Trollhättan.

Underrättad om misstanke

Underrättad om rätt till försvarare (best i FUK 12§ iakttagna)

Försvarare/ombud önskas

Försvarare/ombud närvarande

Godtar den försvarare som rätten förordnar

Förhörsledare
Marie Langegård

Förhörsdatum
2015-10-22

Förhör påbörjat
13:35

Förhör avslutat
13:50

Förhörsplats
Kronans fritidsgård Trollhättan

Typ av förhör
RB 23:6

Förhörssätt

Förhörsvittne

Utskrivet av

Berättelse

[redacted]

Berätta vad du upplevde idag.
Klockan 10.05 hade jag öppnat dörren till slöjdsalen, och stod och väntade på eleverna. Strax därefter kom en annan lärare och sa att lektionen var inställd. Då gick jag in till en första-klass för att kolla om de behövde hjälp, men de var redan tre resurser där, så jag lämnade dem.

Jag gick då mot personalrummet, jag tittade ut genom fönstret åt höger, och såg en person som hade en mask på sig och svarta kläder. Jag tänkte inte så mycket på det, eftersom jag tänkte att det var någon som hade klätt ut sig, då det snart är halloween. När jag tänker på det nu efteråt, så var masken mer vit, typ en halloween-mask.

Personen gick in i skolan genom dörren vid slöjden, och fortsätter sedan rakt mot cafeterian. Jag stod bara ett par meter ifrån honom, men jag tror inte att han såg mig, han tittade rakt fram. Sen gick jag in i personalrummet men då det inte var någon annan där så gick jag bort mot cafeterian. Då såg jag rektorn [redacted] (studievägledaren) de sprang samtidigt som de pratade i telefon. De sa till mig att låsa in mig på personalrummet. Så där satt jag tills det var över.

Uppläst och godkänt i konceptform.

Polisen

Förhör

Signerat av

Signerat datum

Enhet
Polisregion Väst, Grova Brott 1 PO Fyrbodal

Diarienr
5000-K1353421-15

Hörd person
[redacted]

Personnummer

Den hörde är
Vittne

ID Styrkt
Nej

Ställning till misstänkt - målsägande - vittne

Tolk

Språk

Brottsmisstanke / Anledning till förhöret
Mord Kronan skola Trollhättan 2015-10-22

Underrättad om misstanke

Underrättad om rätt till försvarare (best i FUK 12§ iakttagna)

Försvarare/ombud önskas

Försvarare/ombud närvarande

Godtar den försvarare som rätten förordnar

Förhörsledare
Andreas Fröjd

Förhörsdatum
2015-10-22

Förhör påbörjat
12:10

Förhör avslutat

Förhörsplats
Kronan Trollhättan

Typ av förhör
RB 23:6

Förhörssätt

Förhörsvittne

Utskrivet av

Berättelse

[redacted] uppger att hon arbetar som lärare på Kronan och att hon aktuell tid hade lektion på andra våningen med klass 7 A.

Eleverna satt och läste i klassrummet då det hördes skrik i korridoren utanför. [redacted] och eleverna trodde att det var någon som skojade. Då skriken fortsatte blev eleverna oroliga och några sprang ut ur klassrummet. De kom dock inspringandes lika fort och såg rädda ut. De berättade att de såg en person iklädd en mask utanför i korridoren. [redacted] låste dörren till klassrummet och ställde skolbänkar framför dörren.

[redacted] såg sedan genom ett fönster som vetter ut mot korridoren hur en elev som heter Wahid och en lärare [redacted] gick förbi klassrummet. [redacted] såg att [redacted] blödde från en skada i armen och att det droppade blod från hans fingrar.

[redacted] såg aldrig någon gärningsman.

Uppläst och godkänt

Polisen

Förhör

Lärare Emine Miftari

Signerat av

Signerat datum

Enhet
Polisregion Väst, Grova Brott 1 PO Fyrbodal

Diarienr
5000-K1353421-15

Hörd person
[redacted]

Personnummer

Den hörde är	ID Styrkt	Sätt	Ställning till misstänkt - målsägande - vittne
Vittne	Ja	Eg. uppg.	

Tolk

Språk

Brottsmisstanke / Anledning till förhöret
Hörd ang. iakttagelser på kronogårdsskolan 151022

Underrättad om misstanke

Underrättad om rätt till försvarare (best i FUK 12§ iakttagna)

Försvarare/ombud önskas

Försvarare/ombud närvarande

Godtar den försvarare som rätten förordnar

Förhörsledare	Förhörsdatum	Förhör påbörjat	Förhör avslutat
Robert Eskilsson	2015-10-22	12:08	12:26

Förhörsplats	Typ av förhör	Förhörssätt
Kronogårdsskolan, Thn	RB 23:6	

Förhörsvittne

Utskrivet av

Berättelse

[redacted] berättar att hon hade lektion med en kollega, [redacted] i klass 8A på skolans andra våning och att [redacted] lämnade salen för att kopiera några papper. Under tiden [redacted] gjorde detta var [redacted] kvar i klassrummet och i samband med detta fick en elev, [redacted] ett telefonsamtal om att det skulle finnas någon farlig person i byggnaden. 3-4 killar, [redacted] och [redacted] lämnade då klassrummet för att leta efter denne. [redacted] säger att killarna, strax utanför klassrummet träffade på en kille som de tog en "selfie" med.
När [redacted] kommer tillbaka mot klassrummet frågar han killen vad han gör på skolan, killen svarar inte utan hugger [redacted] med ett svärd som han har.
[redacted] berättar att detta skedde inför ögonen på henne och 5 elever, [redacted]

[redacted] skrek "ring polis" spring" till de som var i närheten och började springa bort från klassrummet, öster ut i skolbyggnaden, eleverna i klass 8A låste då in sig i klassrummet.
Efter en stund lämnade [redacted] klassrummet för att ta sig mot personalrummet, hon stötte då på 2 lärare, [redacted] sprang efter gärningsmannen [redacted] tog sig till personalrummet där de larmade 112.

Efter cirka 2 minuter kommer en lärare, [redacted] in på personalrummet tillsammans med en skadad elev som heter [redacted] han var skadad på ena sidan av kroppen.
[redacted] och [redacted] vårdade [redacted] fram till att ambulans kom till platsen.

[redacted] säger att de lämnade personalrummet när de av polis fick klartecken om att det var lugnt utanför och att de då tillsammans gick till 8A:s klassrum för att vara med eleverna och invänta ytterligare information.

Uppläst och godkänt.

Polisen

Förhör

Signerat av

Signerat datum

Enhet
Polisregion Väst, Grova Brott 1 PO Fyrbodal

Diarienr
5000-K1353421-15

Hörd person
[redacted]

Personnummer

Den hörde är
Vittne

ID Styrkt
Nej

Ställning till misstänkt - målsägande - vittne

Tolk

Språk

Brottsmisstanke / Anledning till förhöret
Mord Kronan skola Trollhättan 2015-10-22

Underrättad om misstanke

Underrättad om rätt till försvarare (best i FUK 12§ iakttagna)

Försvarare/ombud önskas

Försvarare/ombud närvarande

Godtar den försvarare som rätten förordnar

Förhörsledare
Andreas Fröjd

Förhörsdatum
2015-10-22

Förhör påbörjat
12:50

Förhör avslutat
13:06

Förhörsplats
Kronan skola Trollhättan

Typ av förhör
RB 23:6

Förhörssätt

Förhörsvittne

Utskrivet av

Berättelse

Förhörsledarens frågor markerad med fetstil.

[redacted] uppger att hon arbetar som lärare i klass 8 A på Kronan.

Aktuell dag befann hon sig i personalrummet/arbetsrum på andra våningen i huvudbyggnaden när [redacted] (lärare) kom inspringandes och frågade om det var ett skämt och berättade om en person med ett svärd. [redacted] gick iväg med [redacted] och [redacted] då de såg gärningsmannen i en korridor på andra våningen.

[redacted] opade, -vad gör du? Gärningsmannen vände sig om och gick emot dem. [redacted] och [redacted] sprang till personalrummet/arbetsrummet. [redacted] sprang åt ett annat håll och gärningsmannen sprang efter [redacted]

När [redacted] kom till personalrummet ringde hon 112 och i samband med det kom en lärare in med en skadad elev som heter [redacted] såg att [redacted] hade en kraftig sårskada på vänster sida av magen. [redacted]

Kan du beskriva gärningsmannen?
[redacted] uppger att han var svartklädd, han hade Darth Vader dräkt, svart hjälm, svarta kängor, ca 180 cm lång, han höll i ett blodigt svärd.

[redacted] uppger att hon innan förhöret var i kontakt med en polis som hon lämnade en telefon till. Telefonen tillhörde en elev som heter [redacted] I [redacted] telefon fanns en "selfie" på [redacted] och hans [redacted] mt gärningsmannen. Fotot ska vara taget

strax innan gärningsmannen började attackera personer, se bifogat foto.

Uppläst och godkänt

Selfie 2015-10-20, 2015-10-22 12:50 diarienr: 5000-K135342 1-15

Polisen

Förhör

Signerat av

Signerat datum

Enhet
Polisregion Väst, Utredning 1 LPO V Fyrbodal

Diarienr
5000-K1353421-15

Hörd person
[redacted]

Personnummer

Den hörde är	ID Styrkt	Sätt	Ställning till misstänkt - målsägande - vittne
Vittne	Ja	KK	

Tolk

Språk

Brottsmisstanke / Anledning till förhöret
Gällande mord/ mordförsök, 2015-10-22, på skolan Kronan, Lantmannavägen i Trollhättan.

Underrättad om misstanke

Underrättad om rätt till försvarare (best i FUK 12§ iakttagna)

Försvarare/ombud önskas

Försvarare/ombud närvarande

Godtar den försvarare som rätten förordnar

Förhörsledare	Förhörsdatum	Förhör påbörjat	Förhör avslutat
Marie Langegård	2015-10-22	14:20	14:45

Förhörsplats	Typ av förhör	Förhörssätt
Fritidsgården Kronan i Trollhättan	RB 23:6	

Förhörsvittne

Utskrivet av

Berättelse

[redacted] hörs som vittne. Han arbetar som resurslärare på skolan Kronan.

Berätta vad du upplevt i dag.
Idag var det författarbesök och vi hade samlats med två femteklasser uppe i tekniksalen, på andra våningen. Vi var ca 40 elever och flera lärare. Plötsligt hörde vi hur någon bankade hårt utanför, jag tror det var på dörren bredvid vårt klassrum eller kanske på väggarna mellan klassrummen. Min kollega [redacted] öppnade dörren för att kolla vad det var, men stängde sedan snabbt och låste dörren. Jag fick uppfattningen att hon sett något läskigt. Men vi försökte vara tysta för att inte störa författarna som pratade.

Det finns ett stort fönsterparti bredvid dörren in till tekniksalen, så jag kikade ut där för jag undrade vad det var. Jag trodde att det kanske var några killar som bråkade eller så, det är inte helt ovanligt på den här skolan. Först såg jag inget, men sedan såg jag honom komma upp för trappan.

Jag fick uppfattningen att du trodde att han bankat/ knackat på väggarna alldeles innan, tror du han hade hunnit gå ner och sen var på väg upp igen då?
Jo, jag vet, vi pratade om det efteråt, och vi fattar inte heller hur han hunnit det. Men han kanske hade varit uppe och sedan gått ner igen, jag vet inte.
Vi hörde också någon eller några som skrek "stopp" eller "stanna", jag vet inte exakt när detta skedde.

Han gick i alla fall rakt förbi vårt klassrum, som att han inte hade hört att vi precis stängt dörren, han gav oss inte en blick. Jag såg att det droppade blod från svärdet. Då började eleverna förstå att det hänt något och det blev lite kalabalik, vi försökte lugna eleverna och placerade dom längst bak i klassrummet, vi satte även bänkar för som skydd. Vi satt där i ca

1½ - 2 minuter, men det är min egen tidsuppfattning, men det kändes ungefär så, sen så hördes ett skott utanför.

Vi såg genom fönstret (bredvid dörren) att svärdet låg precis utanför, det var blodigt. Hjälmen som han hade haft på sig, låg också där, och det var en pöl med blod.

Hur skulle du beskriva honom?
Jag tänkte honom som svensk, han var ljushyad och blond. Han hade inget skägg, tror jag. Han hade hjälm på sig, men ingen mask. Sen hade han svarta kläder på sig, och en sån där lång-kappa. Hjälmen var liten, helt svart. Jag tror jag sett en sådan hjälm förut, på film som soldater haft.

Något mer du tänker på?
Jag tycker det är konstigt att han bara gick förbi oss, för han borde ju ha sett eller hört att vi var många därinne. Men tänker ju på de skolskjutningar som man hört om i USA, där verkar det ju som att gärningsmannen tar de första bästa de ser. Så när han bara gick förbi så tänkte jag att det verkade som han skulle till någon speciell, typ att han hade ett uppdrag.

Uppläst och godkänt i konceptform.

Polisen

Förhör

Vittne till händelsen på Kronan

Signerat av

Signerat datum

Enhet
Polisregion Väst, Grova Brott 1 PO Fyrbodal

Diarienr
5000-K1353421-15

Hörd person
[redacted]

Personnummer

Den hörde är
Vittne

ID Styrkt
Nej

Ställning till misstänkt - målsägande - vittne
okänd

Tolk

Språk

Brottsmisstanke / Anledning till förhöret
Mord Kronan

Underrättad om misstanke

Underrättad om rätt till försvarare (best i FUK 12§ iakttagna)

Försvarare/ombud önskas

Försvarare/ombud närvarande

Godtar den försvarare som rätten förordnar

Förhörsledare
Torbjörn Mattsson

Förhörsdatum
2015-10-22

Förhör påbörjat
11:05

Förhör avslutat
11:15

Förhörsplats
Brottsplats

Typ av förhör
RB 23:6

Förhörssätt

Förhörsvittne

Utskrivet av

Berättelse

[redacted] arbetar som lokalvårdare på skolan och befann sig på nedre våning i den långa korridoren mot den norra delen där klassrum för tvåorna är belägna.
Någon gång vid 10-tiden ser hon en lång mörkklädd man, helt svartklädd komma gående i korridoren. han håller ett lång svärd i ena handen . Han är maskerad med en svart mask över ansiktet och han bär en militärhjälm på huvudet. Han har en lång svart skinnjacka på sig och svarta hög kängor. Han verkade stressad och gick fram till en låst dörr som vetter ut mot norra sidan. När han ser att dörren är låst vänder han åter och går samma väg tillbaka längs den långa korridoren och förvinner ut mot huvudentren.

[redacted] trodde att det hela var en utklädd person för halloween men hon hörde även att folk skrek på skolan som att de var rädda.

[redacted] tillfrågas om hon kunde se ifall dett fanns blod på svärdet ? Hon har inte något minne av detta. Hon blev aldrig rädd utan trodde att det var Halloween.

Vidkänt under upptagning.

Polisen

Förhör

Signerat av

Signerat datum

Enhet
Polisregion Väst, Utredning 2 LPO V Fyrbodal

Diarienr
5000-K1353421-15

Hörd person
[redacted]

Personnummer

Den hörde är	ID Styrkt	Sätt	Ställning till misstänkt - målsägande - vittne
Vittne	Ja	egna uppg.	

Tolk

Språk

Brottsmisstanke / Anledning till förhöret
Mord på skolan Kronan 2015-10-22..

Underrättad om misstanke

Underrättad om rätt till försvarare (best i FUK 12§ iakttagna)

Försvarare/ombud önskas

Försvarare/ombud närvarande

Godtar den försvarare som rätten förordnar

Förhörsledare	Förhörsdatum	Förhör påbörjat	Förhör avslutat
Petra Widén	2015-10-22	12:45	13:10

Förhörsplats	Typ av förhör	Förhörssätt
Kronans fritidsgård	RB 23:6	

Förhörsvittne

Utskrivet av

Berättelse

[redacted]är lärare för åk 4-5 på skolan. Klockan var strax efter 10, de hade precis gått in i klassrummet på vån 2 från rasten. De hade författarbesök i klassen.
[redacted]hörde en massa bank på dörrar, hon tänkte att hon nog måste gå ut och säga till att de inte ska väsnas. Hon öppnade dörren och kollade, höll i dörren, hon såg någon komma från expeditionen, han kommer emot mig tänkte hon. Han hade ett svärd på ena sidan av kroppen, som hängde i ett fodral tvärsöver kroppen. På andra sidan av kroppen hade han någon slags radio hängande, det kom musik eller tjut från radion som lät gammal. Han var maskerad och hade mantel på sig.
[redacted] uppger att hon inte vågade säga något, trodde att det var en elev som hade klätt ut sig, med tanke på halloween.

[redacted]sa att han inte såg lång ut, tom lite kortare än hon själv som är 172 cm. På frågan om hon kan beskriva honom mer säger hon; han hade hatt och mantel, man såg inget av ansiktet, och han sa ingenting.

[redacted]gick in i klassrummet, stängde igen men låste inte, trodde att det bara var en elev. Men efter 3-5 min hörde hon skrik utanför och människor som sprang. Hon stod vid insidan av dörren till klassrummet. Hon hörde[redacted]ropa att; ringa ambulansen![redacted]och elever rusade nerför rappan. Den maskerade mannen kom längst bort från korridoren och rörde sig efter [redacted]och eleverna, på väg mot trappan. [redacted]gick in och låste dörren, tog upp mobilen och ringde polisen. Då var det 40 elever och 6-7 vuxna inne i klassrummet.Hon pratade med en polis på telefonen, och de byggde barrikader mot dörren så att gärningsmannen inte skulle kunna ta sig in. Hon hörde ett skott. Eleverna skrek men hon blev lugnad när polisen sa i telefonen att det var polis som sköt på skolan. Polisen i telefonen talade lugnande med eleverna via mobilens högtalarfunktion vilket [redacted]blev tacksam över.

[redacted]säger att det gick väldigt snabbt, hon uppskattar att det bara gick fem minuter från att Nasir skrek till att skottet föll på utsidan. Han sköts precis på utsidan klassrummet vid trappan.

Det såg hon efteråt.

[redacted] uppger att någon elev hade sagt till henne att hans pappa sagt att någon hade reagerat på en man som var synlig på Kronogården med svärd tidigare under morgonen, troligen morgonen uppger hon.

Uppläst från anteckningar och godkänt.

Polisen

Förhör

Vittne till händelsen på Kronan

Signerat av

Signerat datum

Enhet
Polisregion Väst, Grova Brott 1 PO Fyrbodal

Diarienr
5000-K1353421-15

Hörd person
[redacted]

Personnummer

Den hörde är
Vittne

ID Styrkt
Nej

Ställning till misstänkt - målsägande - vittne
Okänd

Tolk

Språk

Brottsmisstanke / Anledning till förhöret
Mord Kronan

Underrättad om misstanke

Underrättad om rätt till försvarare (best i FUK 12§ iakttagna)

Försvarare/ombud önskas

Försvarare/ombud närvarande

Godtar den försvarare som rätten förordnar

Förhörsledare
Torbjörn Mattsson

Förhörsdatum
2015-10-22

Förhör påbörjat
11:15

Förhör avslutat
11:25

Förhörsplats
Brottsplats

Typ av förhör
RB 23:6

Förhörssätt

Förhörsvittne

Utskrivet av

Berättelse

[redacted] arbetar som ekonomibiträde och befann sig i korridoren som är belägen i nedre planet på den norra delen av skolan.
Någon gång vid 10-tiden ser hon en svartklädd kille komma med raska steg i korridoren. Hon tror att det är en kille som har klätt ut sig i samband med Halloween. Killen hade hjälm, svart ansiktsmask, svart lång kappa, svarta känger och ett stort svärd i ena handen. Han vänder sedan lite längre fram i korridoren och går samma väg som han kom ifrån. Alltså ut mot entren.

Vidkänt under upptagning.

Polisen

Förhör

Signerat av

Signerat datum

Enhet
Polisregion Väst, Grova Brott 1 PO Fyrbodal

Diarienr
5000-K1353421-15

Hörd person
[redacted]

Personnummer

Den hörde är
Vittne

ID Styrkt
Nej

Ställning till misstänkt - målsägande - vittne

Tolk

Språk

Brottsmisstanke / Anledning till förhöret
Hörd angående iakttagelser på skolan Kronan, Kronogården Trollhättan 151022

Underrättad om misstanke

Underrättad om rätt till försvarare (best i FUK 12§ iakttagna)

Försvarare/ombud önskas

Försvarare/ombud närvarande

Godtar den försvarare som rätten förordnar

Förhörsledare
Liza Engström

Förhörsdatum
2015-10-22

Förhör påbörjat
10:45

Förhör avslutat
11:00

Förhörsplats
Skolan Kronan, Uddevalla

Typ av förhör
RB 23:6

Förhörssätt

Förhörsvittne

Utskrivet av
L.E

Berättelse

[redacted]

[redacted]var inne i sitt rum när en förälder kommer in och var skakig. Han sa att någon huggit hans son i armen och bad mig ringa hans fru. Det gjorde jag. [redacted] hans son är [redacted]a att det var [redacted]sonens elevassistent. Vad han menade med "det var han" vet hon inte. [redacted]var uppskakad och upprörd. Det var något med [redacted] men [redacted] förstod inte vad som hänt.

[redacted] berättar att hon skulle haft möte med båda föräldrarna klockan 14. Fadern [redacted] ville ha det inställt, men hon fick inte berätta vad som hänt. Hon skulle bara meddela mamman att mötet klockan två var inställt. [redacted] förstod att något hänt, men förstod inte allvaret.

[redacted] gick ut. [redacted] skulle ha ett samtal med en lärare som heter [redacted] efter det att [redacted] hade kommit in, men [redacted] kom inte så då gick [redacted] ut för att hämta henne. När hon kom ut mot cafeterian såg hon en polis och en man ligga på golvet. Hon tror det är en poliskvinna som står och ger hjärt-och lungmassage. Vid trappen upp till övervåningen ligger en person också denne såg hon bara benen på, såg ut som om den personen låg på sidan med benen vikta. Hon går då in till klassrummet för hemkunskap. (Fl. anteckning, det rummet ligger till vänster om korridor mot lågstadiet och där kuratorn har sitt rum)

Inne i hemkunskapssalen prata[redacted] med [redacted] och en städerska till som kan hete [redacted] men hon är inte säker, städerskor är de i alla fall. De hade sett vad som hände, de berättade att de blivit jagade in till hemkunskapssalen av mannen som hade ett svärd. De hade låst dörren efter sig.

[redacted]hade inte hört något innan hon lämnade sitt rum. Inget rop eller skrik. Det hon visste det var det som föräldern hade berättat.

[redacted]säger att pappan inte kunde ringa själv, hans händer bara skakade, det var hon som fick hjälpa honom och det var hon som pratade med frugan.

Uppläst och godkänt Kl. 11.00

Polisen

Förhör

Mord Kronan 151022

Signerat av

Signerat datum

Enhet
Polisregion Väst, Grova Brott 1 PO Storgöteborg

Diarienr
5000-K1353421-15

Hörd person
[redacted]

Personnummer

Den hörde är	ID Styrkt	Sätt	Ställning till misstänkt - målsägande - vittne
Vittne	Ja	Sv KK /9541 Eriksson	

Tolk

Språk

Brottsmisstanke / Anledning till förhöret
Hörd som vittne angående Mord Kronan 151022

Underrättad om misstanke

Underrättad om rätt till försvarare (best i FUK 12§ iakttagna)

Försvarare/ombud önskas

Försvarare/ombud närvarande

Godtar den försvarare som rätten förordnar

Förhörsledare	Förhörsdatum	Förhör påbörjat	Förhör avslutat
Kenny Eriksson	2015-10-22	15:30	16:00

Förhörsplats	Typ av förhör	Förhörssätt
Stadshuset i Trollhättan	RB 23:6	

Förhörsvittne

Utskrivet av

Berättelse

FHL får uppgifter av spaningschef A. Johansson på [redacted] som arbetar vid skolan Kronan i Trollhättan. Sano rings upp av FHL.
[redacted] uppger att hon lämnat skolan och befinner sig på Stadhuset i centrala Trollhättan.
FHL stämmer träff med [redacted] och möter upp henne klockan 15.20 den 22 oktober 2015.

Med vid förhöret är polisassistent Jonas Renholm.

FHL informerar [redacted] om att ett förhör kommer att hållas med henne och att detta komma läggas till förundersökningen gällande händelsen vid skolan Kronan.
[redacted] förstår detta.

[redacted] ombedes att fritt berätta vad som skedde idag, innan händelsen/brottet. På grund av den fria berättelsen är förhöret upptaget i konceptform och talspråk används.

[redacted]

Jag arbetar vid skolan Kronan som hemspråkslärare i Spanska. Jag hade en lektion vid 08.20 och den höll nog på till ca 09.40. Det är årskull 7-9 som jag är lärare för och idag hade jag årskull 7.
Jag hade rast i fem minuter, jag minns inte exakt när, men jag hämtade en kaffe. Sen hade vi klass igen och strax efter det så slutade klassen. Då var nog klockan 09.40. Efter att klassen var avslutad så bestämde jag mig för att ta en smörgås och gå till lärarrummet. När jag är i lärarrummet så kommer någon springades och säger "gå inte ut, gå inte ut. Det är en man med svärd där ute". Jag kan inte minnas vem som säger detta. Jag minns inte om det var en man eller kvinna men någon säger detta.
Jag själv, en assistent som heter [redacted] (*denna person heter sannolikt* [redacted] - *FHL's*

anteckning), [redacted] och en studielärare i Somaliska springer dock ut ur lärarrummet och in på [redacted]rum.

FHL:
Studieläraren. Är detta en man eller kvinna?

[redacted]
Det är en man. Jag minns inte alls vad han heter eller vad [redacted] heter mer.

I alla fall, vi springer in på [redacted] rum och låser in oss där. Det är liksom två dörrar till [redacted] rum. Först är det en glasdörr och sen en större vanligare dörr.
Vi hör sen hur någon knackar på dörren men vi vågar inte öppna dörren. Ingen av oss vågar det. Jag känner mig jätterädd och jag minns inte vem det är som öppnar ett fönster, kanske [redacted] Någon av dessa två säger i all fall att vi kanske måste hoppa från fönstret för att fly. Jag minns att jag tittar ner och säger att det inte är möjligt då vi är på andra våningen.
Jag vet också att studieläraren i Somaliska ringer polisen och jag hör att han säger att polisen skall skynda sig och att de är på väg, men det känns som en evighet innan polisen kommer till platsen.

FHL:
Du säger att en person knackade. Vem var detta? Hur länge höll detta på?

[redacted]
Jag tror att det var han svärdmannen. Det måste det ha varit. Vi trodde ett tag att han skulle slå sönder glasrutan på dörren för att ta sig in men det gjorde han aldrig.

FHL:
Du säger att det var svärdmannen som knackade. Hur vet du det?

[redacted]
Jag vet inte. Det måste ha varit det. Alla i rummet trodde det också. Det var därför vi var så rädda. Det kändes som polisen aldrig skulle komma.

FHL:
Vad hände sen?

[redacted]
Vi stannade på [redacted] rum länge. Tills vi såg polisen komma körandes utanför. Då vågade studieläraren i Somaliska öppna dörren litegrann. Jag såg då en skugga genom glaset utanför i korridoren och trodde att det var svärdmannen men det var det inte. Jag vet inte vem det var. Men jag väldigt väldigt rädd igen för jag trodde att svärdmannen var tillbaka.
Vi tar oss dock ut strax efter, ut i korridoren på andra våningen och jag ser hur en person ligger ner och poliser står över honom. Jag förstår på sättet som de står över honom att detta är mannen med svärd. Polisen sa även detta. Jag minns inte hur de sa men de meddelade oss att "detta var gärningsmannen". Jag kunde även se att han levde då han rörde på sig.
Polisen sa strax efter att vi skulle gå tillbaka till lärarrummet så vi gjorde så. Vi fyra. Jag, [redacted] och studieläraren.
Jag minns inte alls hur länge vi var i lärarrummet. Kanske till 13? Halvtvå? Jag vet inte alls.

Just det, jag fick följa med en polis till mitt klassrum eftersom jag behövde hämta en privat nyckel. Polisen sa till mig att inte röra, titta på något och inte störa så jag fick raskt gå till klassrummet med polisen bakom mig och hämtade nyckeln. Sen gick vi tillbaka till

lärarrummet. Det var lite senare som vi blev ihopsamlade och gick till fritidsgården. Jag lämnade dock sen och åkte till Isbjörnen.

FHL:
Vad är Isbjörnen?

[redacted]
Det är där jag är anställd. Det är enheten för hemspråk. Vi satt sen och pratade med vår rektor [redacted] Men sen skulle vi ha en konferens på Stadshuset så det var därför jag var där när du ringde.

FHL:
Ok. Jag vill ta dig tillbaka lite till vad du ser och hör. När du är på [redacted] rum. Hör du något då? Bara knackningar?

[redacted]
Ja inget annat än knackningar. Jag upplevde inte knackningarna som något annat än knackningar. Men jag var oerhört rädd. Jag minns faktiskt inte så mycket. Jag är fortfarande i chock.

FHL:
Han som du upplever som gärningsmannen. Han som knackar. Säger han något? Hur hårt knackar han?

[redacted]
Han knackade bara. Så som man knackar. Jag vet inte. Så minns jag det. Jag hörde inte att han sa något alls. Jag hörde inga röster bakom dörren.

FHL:
Hör du något annat?

[redacted]
Nej

FHL:
Det har stått i media att han blivit skjuten. Vet du det?

[redacted]
Ja det har jag förstått att han blev.

FHL:
Hörde du några skott?

[redacted]
Nej inte alls.

FHL:
När du ser gärningsmannen ligga ner. Då polisen meddelar verbalt att detta är gärningsmannen. Kan du beskriva denna person?

[redacted]
Nä, jag kan inte det. Jag minns bara att han låg där och rörde sig. Jag var så rädd. Jag kommer inte ihåg når alls kring det. Bara det jag sagt. Jag har aldrig sett honom innan.

FHL:
Ok jag ska läsa upp hela förhöret i sin helhet för dig nu. Vill du förändra något eller tillägga något så är det bara att säga till.

[redacted]
Ok

Förhöret läses upp och godkänns utan tillägg eller förändringar.

Efter att förhöret har lästs upp informerar undertecknad [redacted] att hon skall kontakta polisen om hon minns något som hon inte nämnt i förhör. [redacted] får även mobilnumret till undertecknad.

FHL's anteckningar:
Sano är mycket chockad och medtagen under förhöret. FHL betonar vikten av att ha familj runt sig ikväll och att samtala med kollegor under morgondagen.

Polisen

Förhör

Signerat av

Signerat datum

Enhet
Polisregion Väst, Grova Brott 1 PO Fyrbodal

Diarienr
5000-K1353421-15

Hörd person
[redacted]

Personnummer

Den hörde är	ID Styrkt	Sätt	Ställning till misstänkt - målsägande - vittne
Vittne	Ja	Eg. uppg.	

Tolk

Språk

Brottsmisstanke / Anledning till förhöret
Hörd ang. iakttagelser på kronogårsskolan 151022

Underrättad om misstanke

Underrättad om rätt till försvarare (best i FUK 12§ iakttagna)

Försvarare/ombud önskas

Försvarare/ombud närvarande

Godtar den försvarare som rätten förordnar

Förhörsledare	Förhörsdatum	Förhör påbörjat	Förhör avslutat
Robert Eskilsson	2015-10-22	14:38	14:58

Förhörsplats	Typ av förhör	Förhörssätt
Kronogårsskolan, Thn	RB 23:6	

Förhörsvittne

Utskrivet av

Berättelse

[redacted]

Någon gång innan 12-tiden gick [redacted] till sitt garage för att hämta en såg, han träffade då på sin son, [redacted] som skrek något liknande [redacted] tog sig då in i skolan via en dörr som finns mellan skolan och fritidsgården, han tog även med sig en biljardkö. Då han kommer in i skolan ropar kollegor till honom att han inte ska gå in men han fortsätter att gå först förbi matsalen och sedan kommer han fram till caféet där han ser att [redacted] och ytterligare en person ligger på golvet. Samtidigt som detta ser han polis i trappan till andra våningen, han hör skott och uppfattar detta som att det kommer från polis i trappan. [redacted] springer upp för trappan och ser då en kille med en ansiktsmask som ligger på golvet, han tar sig därefter ner för trappan och springer fram till [redacted] för att se hur det står till med honom. [redacted] får ingen kontakt med [redacted] och det är mycket blod där han ligger, han ropar till polisen att det behövs ambulans och får till svar att ambulans är på väg.

[redacted] har svårt att minnas vad som händer efter detta, han blir dock senare omhändertagen av kollegor till honom.

[redacted] känner [redacted] familj sedan cirka 20 år tillbaka och [redacted] även är elevassistent till hans son.

Uppläst och godkänt.

Polisen

Förhör

Förhör med Marica Carlsson handläggare

Signerat av

Signerat datum

Enhet
Polisregion Väst, Utredningsjour 9 PO Storgöteborg

Diarienr
5000-K1353421-15

Hörd person
[redacted]

Personnummer

Den hörde är	ID Styrkt	Sätt	Ställning till misstänkt - målsägande - vittne
Vittne	Ja	genom svenskt körkort	

Tolk

Språk

Brottsmisstanke / Anledning till förhöret
med anledning av mord på skolan Kronan

Underrättad om misstanke

Underrättad om rätt till försvarare (best i FUK 12§ iakttagna)

Försvarare/ombud önskas

Försvarare/ombud närvarande

Godtar den försvarare som rätten förordnar

Förhörsledare	Förhörsdatum	Förhör påbörjat	Förhör avslutat
Jonas Renholm	2015-10-22	16:30	17:30

Förhörsplats	Typ av förhör	Förhörssätt
Plommonvägen 3	RB 23:6	

Förhörsvittne

Utskrivet av

Berättelse

[redacted] uppger att hon jobbar som handläggare på administrationen/expeditionen på skolan Kronan. [redacted] uppger att hon jobbat på skolan sedan i januari i år.

[redacted] ombeds berätta det hon minns av händelsen.
[redacted] uppger att det började med att två personer kommer in i korridorren där hon sitter och jobbar. Det var [redacted] om jobbar som antingen socialpedagog eller specialpedagog och [redacted] som är biträdande rektor på skolan. [redacted] uppger att klockan var strax före klockan tio. På fråga hur hon vet vad tiden var uppger [redacted] att hon kvart i tio ropade "skall vi [redacted], vilket enligt [redacted] innebar en fråga om de skulle gå ned och dricka kaffe. [redacted] uppger att om de hade gjort just detta så hade de suttit och druckit sitt kaffe i sofforna i entrén där gärningsmannen kom in. [redacted] uppger att av någon anledning så gick de aldrig ned och drack kaffe då, vilket blev deras räddning.

[redacted] uppger att när [redacted] och [redacted] kommer in så är de upprörda och ropar ring polisen 112. De säger sedan att det är en man med svärd eller om de sa svärdsman och att någon ligger och blöder. [redacted] uppger att den man som låg och blödde var han som sedan dog, elevassistenten.

[redacted] uppger att rektorn [redacted] sedan kommer ut i korridoren och säger till dem att låsa in sig. Hon uppger då att hon säger, "vi tar mitt rum", men att någon, hon tror det var [redacted] sa, "ta det närmsta rummet" men då de var vid [redacted] rum ändå tog det ändå. [redacted] uppger att de låser in sig, de var fyra stycken, hon själv, [redacted] och en modersmålslärare som hon inte minns namnet på.

[redacted] uppger att hon med än gång när de kommit in i rummet säger att nu måste vi öppna fönstret. Gärningsmannen har då redan börjat slå på dörren som leder in till korridoren där

[redacted] har sitt rum, inte dörren till [redacted] rum. [redacted] uppger att hon har svårt att öppna fönstret då hon både behöver sätta dit ett handtag på fönstret då det är barnsäkert och då hon är väldigt stressad. När hon fått upp fönstret så sätter hon sig i fönsteröppningen med ena benet ute, redo att hoppa ut.

På fråga hur lång tid det tog ifrån att de låste dörren till hennes kontor till att gärningsmannen började banka på dörren till korridoren, uppger [redacted] att när [redacted] som var sista person stängde dörren till kontoret så såg hon gärningsmannen vid korridorsdörren och han såg henne och började då banka. [redacted] uppger att hon hört detta av [redacted] efter händelsen, hon såg själv aldrig gärningsmannen. Hon såg gärningsmannen först efteråt, då poliserna låg på honom. [redacted] uppger att han skall ha sett ut som en ninja men att hon inte såg det själv, hon såga bara svärdet och kniven.

[redacted] uppger att när de var i rummet så såg de en lärare vid namn [redacted] som kom från en när livs affär som ligger precis bredvid skolan. [redacted] uppger att de skrek på [redacted] så att hon vände. [redacted] skall efteråt berättat att när hon var på utsidan så såg hon läraren [redacted] som var på väg ut från skolan men att [redacted] inte vågade springa och prata med honom då han var för långt bort.

På fråga om [redacted] minns vad de ropade till [redacted] uppger hon att hon inte minns, kanske att hon skulle springa hem.

[redacted] uppger att [redacted] ringde polisen då de tyckte att det tog för lång tid för dem att komma. Men att de upplevde det som att poliserna på linjen inte förstod dem. Hon försökte då själv ringa till en av närpoliserna i området men utan att lyckas komma fram.

På fråga hur länge gärningsmannen bankade på dörren uppger [redacted] att det kanske var i två minuter men att hon inte vet. [redacted] uppger att gärningsmannen bankade helt hysteriskt på dörren, hennes känsla var att han skulle bara in genom dörren till varje pris.

Spontant uppger [redacted] att hon tänkt på det på vägen hem, att han bara gått förbi alla tjejer och bara tagit killar.

[redacted] uppger vidare att det kändes som han ryckte och slog i dörren. Då det var glas i dörren var Marika rädd att han skulle ta sig in.

[redacted] uppger att då han bankar på dörren kommer en lärare vid namn [redacted] ut i korridoren där gärningsmannen är. [redacted] uppger att hon i efterhand fått höra av [redacted] att hon trodde att de varit en arg elev och därför tittat ut och att gärningsmannen då sett henne. [redacted] hade då förstått allvaret och låst in sig i klassrummet med barnen.

[redacted] uppger att de tillslut hör polissirener och någon skall ha hört skotten, dock inte hon själv. [redacted] upplever att de väntade länge och gick sedan ut i korridoren utanför hennes rum. De gick sedan även ut till korridoren utanför. [redacted] beskriver då hur det kommer fram en bestämd kvinnlig polis som säger till henne att visa vägen till lärarrummet. Hon visar då polisen vägen dit och möts i lärarrummet av [redacted] en språklärare på skolan. De går in på lärarrummet och det ligger då en skadad högstadieelev inne på rummet. [redacted] uppger att eleven har en skada på vänster sida av magen och hon kunde se blodspår in till lärarrummet. Blodspåren kom från andra hållet alltså inte det håll som hon och polisen kom till lärarrummet. [redacted] uppger att hon tror att det var en lärare vid namn [redacted] som bar eleven till rummet.

[redacted] uppger att innan den kvinnliga polisen kom fram till henne så såg hon

gärningsmannen ligga i korridoren med handfängsel och två poliser över sig. [redacted] beskriver honom som rakad på sidorna av huvudet och hår längst upp. Han gnydde och hade ont. Han var klädd i mörka kläder. Hon såg ett svärd som var långt och lite böjt med blod längst ut och en stor kniv bredvid. Han var av utländsk härkomst. Hon såg att han inte var svensk, inte svart men mellanöstern utseende. Hon hörde efteråt att han var 21 år men hon trodde han var yngre. Hon kände inte igen honom sedan tidigare.

På frågan om [redacted] hört om han skall ha gått på skolan, uppger [redacted] att hon inte har hört att han skall ha gjort det.

På fråga om [redacted] såg någon maskering, så uppger hon att hon inte gjort det.

På fråga vad man behöver för nyckel för att ta sig in i korridoren där hon jobbar, uppger [redacted] att i våras så var det någon elev inne i korridoren och stal post, sedan dess har de installerat ett lås där man behöver en "tagg" för att öppna dörren. [redacted] uppger att folk knackar när de vill komma in och att det är hon som får springa och öppna dörren. [redacted] uppger att om inte dörren varit låst så hade gärningsmannen hunnit fram till dem.

På fråga vilken väg de tog sig ur byggnaden, uppger hon att de gick andra vägen bort i korridoren, de fick inte gå ut den vägen där gärningsmannen legat.

På fråga om [redacted] har något mer att tillägga uppger hon att hon inte har det.

Förhörsledarens anteckning: [redacted] ombeds göra en översiktsskiss över vart hennes kontor är beläget i skolan. [redacted] gör även tillägg på skissen om hur andra platser och personer varit placerade. På skissen ser man en streckgubbe inritad vid trappan, denna streckgubbe symboliserar gärningsmannen. Skissen visar andra våningen på skolan, förutom där hon gjort markeringen [redacted]. Detta visar första våningen och entrén där elevassistenten [redacted] låg. Det står även en markering "fika", detta visar var [redacted] och [redacted] skulle ha suttit och fikat i normala fall.
Skissen bifogas förhöret.

Uppläst och godkänt

Matsal
cafe
Fika
[redacted]
Entré
classrum
last dörr
personal
admin
Classrum
Bibl
Hiss
[redacted]

Polisen

Förhör

Signerat av

Signerat datum

Enhet
Polisregion Väst, Grova Brott 1 PO Fyrbodal

Diarienr
5000-K1353421-15

Hörd person
[redacted]

Personnummer

Den hörde är
Vittne

ID Styrkt
Nej

Ställning till misstänkt - målsägande - vittne

Tolk

Språk

Brottsmisstanke / Anledning till förhöret
Hörd angående iakttagelser gällande mord på skolan Kronan, Trollhättan 151022

Underrättad om misstanke

Underrättad om rätt till försvarare (best i FUK 12§ iakttagna)

Försvarare/ombud önskas

Försvarare/ombud närvarande

Godtar den försvarare som rätten förordnar

Förhörsledare
Liza Engström

Förhörsdatum
2015-10-22

Förhör påbörjat
11:02

Förhör avslutat
11:12

Förhörsplats
Skolan Kronan, Trollhättan

Typ av förhör
RB 23:6

Förhörssätt

Förhörsvittne

Utskrivet av

Berättelse

[redacted] berättar att han var inne i personalrummet och då kommer en lärare, [redacted] en kvinna och frågar om det är ett skämt, halloween eller, någon springer runt med svärd. [redacted] vet inte vart hon sett detta.

Personalrummet är på andra våningen mitt emellan två korridorer och det är ingång från båda korridorerna.

Han gick ut och kollade vad som pågick och då precis såg han gärningsmannen komma gående. Darth Wader var det första han tänkte på när han såg personen. Personen bar på ett svärd och kom emot [redacted] När personen kom närmare märket [redacted] att det inte var ett leksakssvärd utan ett riktigt. [redacted] ser personen i ögonen, blicken var helt tom liksom avskärmad, det var något som inte stämde. Personen vände sig mot oss och jag sa till kollegorna att springa och jag sprang också. [redacted] tror att personen kom efter honom men han vet inte för han tittade inte bakåt. [redacted] sprang mot expeditionen och såg blod på räcket och på golvet vid trappen. [redacted] såg en man på golvet våningen nedanför, det var blod överallt.
Där vände sig [redacted] om och såg att personen inte var efter honom, han blev lättad och hade nycklarna i handen så att han kunde öppna dörren till expeditionen och gå in där, där stängde han efter sig.
[redacted] vet inte vart gärningsmannen tog vägen.

[redacted] berättar att i samband med att gärningsmannen kom nära uppfattade han musik, som att gärningsmannen lyssnade på musik, han hörde inte vad för typ av musik men allt kändes som en hollywoodfilm. Men [redacted] säger att han inte riktigt vet varifrån musiken kom ifrån egentligen.

[redacted]eskriver gärningsmannen som ljushyad, kan inte säga ögonfärg men han såg ögon, näsa haka och lite av kinderna annars var han maskerad.

[redacted]ger att han inte kände igen gärningsmannen, aldrig sett honom förut.

[redacted]berättar att han avvaktade i expeditionsrummet, de blev tillsagda att vänta där tills polis kom. Det var lärare också i det rummet. Personalrummet är mitt emot expeditionsrummet.
[redacted]säger att en [redacted]kontaktade polis.

Uppläst och godkänt allt eftersom. Förhöret slut kl. 11.12

Polisen

Förhör

Förhör skolan, bitr rektor.

Signerat av

Signerat datum

Enhet
Polisregion Väst, Grova brott 2 Rgn Väst

Diarienr
5000-K1353421-15

Hörd person
[redacted]

Personnummer

Den hörde är
Vittne

ID Styrkt
Nej

Ställning till misstänkt - målsägande - vittne

Tolk

Språk

Brottsmisstanke / Anledning till förhöret
Mord 2015-10-22 på Kronogårdsskolan på Lantmannavägen i Trollhättan.

Underrättad om misstanke

Underrättad om rätt till försvarare (best i FUK 12§ iakttagna)

Försvarare/ombud önskas

Försvarare/ombud närvarande

Godtar den försvarare som rätten förordnar

Förhörsledare
Katarina Persson

Förhörsdatum
2015-10-22

Förhör påbörjat
15:30

Förhör avslutat
16:25

Förhörsplats
Kronogårdsskolan, Lantmannavägen, Thn

Typ av förhör
RB 23:6

Förhörssätt

Förhörsvittne

Utskrivet av

Berättelse

[redacted] på Kronogårdsskolan sedan tre år tillbaka.

Fhl ber[redacted]tt berätta vad han har sett och hört i dag.

[redacted] berättar att han var inne på skolan och stod uppe på balkongen vid den stora entrén in till skolan tillsammans med socialpedagogen [redacted] De stod och pratade och det var lektionstid och tomt i de gemensamma utrymmena.

När de står på balkongen alldeles vid plattformen ned till trappan och pratar så ser de att elevassisten [redacted] sitter med sin elev vid ett bord vid cafét.
Eleven är en kille som heter [redacted] Dessa var de enda människorna som [redacted] såg.
[redacted] ser då hur en person kommer snett bakifrån fram till [redacted] och eleven. Personen/killen är klädd i en mask och mörka kläder, han har en mörk cape på sig. Masken påminde om Star Wars. Killen har ett svärd med sig och det är svårt att se om det är riktigt, [redacted] trodde att det var en plojgrej.
Han ser då att killen gör en sving med svärdet och det ser ut som det träffar [redacted] i huvudet, [redacted] faller då omkull.

Första tanken var att springa nedför trapporna och göra någonting men sedan när [redacted] faller ihop inser dom att det är farligt att ingripa. [redacted] och [redacted] springer då bort mot expeditionen och stänger dörren och låser in sig. Dörren har glasfönster. Det är personal inne i de andra rummen vid samma korridor, [redacted] kommer inte ihåg vad han ropar till dom.
[redacted] kommer ihåg att han även letade efter tillhyggen som de kunde använda sig utav.

[redacted] ringer till larmcentralen och ber om både ambulans och polis, även [redacted] ringer och

larmar. Killen med svärdet står nu utanför glasdörren som går in till expeditionen, [redacted] ser hur han slår med svärdet mot dörren och försöker ta sig in.

Parallellt med detta så kommer rektorn in på expeditionen, [redacted] vet inte hur och när han kom in. Rektorn försöker få kontakt med lärarna som har lektion. [redacted] pratar hela tiden med polisen i telefon. Rektorn försöker då varna och få in lärarna och de mindre barnen som är utomhus bakom skolan. [redacted] tror att han lyckades att varna dom och att lärarna gick in med barnen för att låsa in sig.

När [redacted] pratar med polisen i telefonen så ser han samtidigt hur killen med svärdet nu är i byggnaden mittemot. [redacted] ser detta genom sitt fönster mot byggnaden mittemot och in genom fönstrerna i klassrummen där. [redacted] ser kalabalik och hur eleverna samlas i en klunga i klassrummet.

I detta läget så får [redacted] via polisen i telefonen reda på att poliserna är inne i på skolan nu. [redacted] hör att poliserna är i byggnaden, han hör poliserna ropa " polis ". Sedan tog det någon sekund och sedan hör [redacted] ett skott och skrik. [redacted] pratar med 112 och han vill komma ut men får att han skall avvakta.

Efter ett tag så går han och rektorn ut, [redacted] vet inte nu om de hade fått klartecken eller ej. De ser då att gärningsmannen/killen ligger på balkongen i princip på den platsen där [redacted] och [redacted] stod innan dvs på plattformen. Sjukvårdare är på väg in och de tittar til [redacted] och även en elev som har påträffats vid trappan. [redacted] känner igen eleven som en kille som går i 9:an, det är inte Lavins elev. [redacted] och rektorn går sedan runt på skolan och berättar vad som har hänt. De gick i klasserna på övervåningen, det var även en klass som hade gymnastik och som inte var på plats.

På frågan om gärningsmannen sade något så svarar [redacted] " nej inte när han gick till attack ". [redacted] tycker att det var en överrumplande attack och han hörde inte heller att killen skrek något när han var vid deras glasdörr.

På frågan om de har haft något hot mot skolan så svarar [redacted] att inte vad han vet och inte heller vad de har pratat om i ledningen.

På fråga om han har någon uppfattning vad klockan var så tror [redacted] att det var emellan kl 09.45-10.15 men när han tittar i sin mobil vad klockan var när han ringde SOS så är det samtalet kl 10.08.

[redacted] berättar sedan att han kommer på att de har övervakningskameror på skolan i korridorerna, [redacted] tror inte att han har sagt detta innan. Det är [redacted] som kan dessa kameror.

Under förhörets gång så rita [redacted] på en skiss så att fhl bättre kan förstå hur det ser ut i lokalen, se bilaga.

Uppläst och godkänt.

Förhöret avslutat kl 16.25.

K 1353421-15

2015-10-22

Skiss ritad av [redacted]

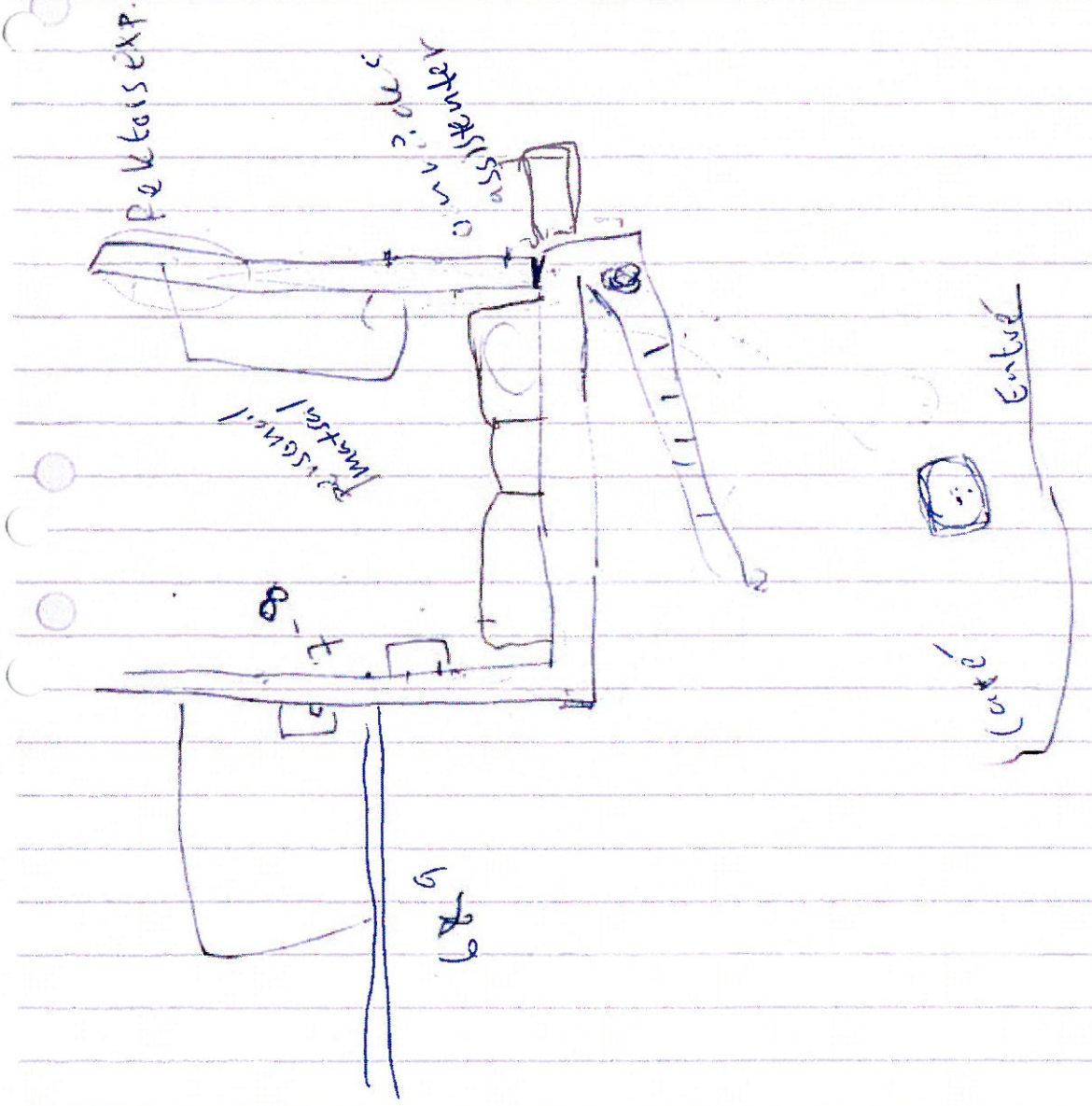

Polisen

Förhör

Förhör bitr rektor,." 3 killar ".

Signerat av

Signerat datum

Enhet
Polisregion Väst, Grova Brott 1 PO Fyrbodal

Diarienr
5000-K1353421-15

Hörd person
[redacted]

Personnummer

Den hörde är
Vittne

ID Styrkt
Nej

Ställning till misstänkt - målsägande - vittne

Tolk

Språk

Brottsmisstanke / Anledning till förhöret
Mord 2015-10-22 Kronogårdsskolan, Trollhättan.

Underrättad om misstanke

Underrättad om rätt till försvarare (best i FUK 12§ iakttagna)

Försvarare/ombud önskas

Försvarare/ombud närvarande

Godtar den försvarare som rätten förordnar

Förhörsledare
Katarina Persson

Förhörsdatum
2015-10-22

Förhör påbörjat
20:20

Förhör avslutat
20:25

Förhörsplats
Polishuset, Thn.

Typ av förhör
RB 23:6

Förhörssätt
Telefonförhör

Förhörsvittne

Utskrivet av

Berättelse

[redacted]ringer upp fhl på torsdagskvällen och har kommit på en sak han vill berätta.

Efter händelsen på skolan någon gång under eftermidddagen mellan kl 15.00-16.00 när [redacted]var på skolan så såg han tre killar
utanför skolan. Det var när [redacted]pratade med poliser utanför skolans entré som han såg tre killar som inte passade in i förortsområdet.
De tre killarna passerade gåendes på rad förbi skolan och stannade inte till, det var detta som gjorde att [redacted]reagerade.
De var ca 20-25 år och var välklädda, välkammade, etniskt svenska killar[redacted]vet inte om detta har något med händelsen att göra
men han vill ändå informera om detta.

SIGNALEMENT

Kille nr 1: ca 20-25 år, gick i mitten och var lite längre än de andra två. Han bar en ljus rock och han hade brunt, hårt kammad frisyr med mittbena.

Kille nr 2 : ca 20-25 år, han gick närmast mot skolan till. Han bar en dunjacka som [redacted]tror var marinblå. Han hade ljust lockigt hår.

Kille nr 3 : [redacted]kommer inte ihåg alls hur han såg ut, han gick på den bortre sidan. De gick på rad så de andra två killarna skymde denna killen.

[redacted]tror att han skulle kunna känna igen kille nr 1.

Uppläst och godkänt.

Förhöret avslutat 20.25.

Polisen

Förhör

Signerat av

Signerat datum

Enhet
Polisregion Väst, Grova Brott 1 PO Fyrbodal

Diarienr
5000-K1353421-15

Hörd person
[redacted]

Personnummer

Den hörde är
Vittne

ID Styrkt
Nej

Ställning till misstänkt - målsägande - vittne

Tolk

Språk

Brottsmisstanke / Anledning till förhöret
Hörd angående iakttagelser angående mord på skolan Kronan, Trollhättan 151022

Underrättad om misstanke

Underrättad om rätt till försvarare (best i FUK 12§ iakttagna)

Försvarare/ombud önskas

Försvarare/ombud närvarande

Godtar den försvarare som rätten förordnar

Förhörsledare
Liza Engström

Förhörsdatum
2015-10-22

Förhör påbörjat
11:15

Förhör avslutat
11:27

Förhörsplats
Skolan Kronan, Trollhättan

Typ av förhör
RB 23:6

Förhörssätt

Förhörsvittne

Utskrivet av

Berättelse

[redacted]

[redacted] berättar att de hade det mysigt och fått tid över som de inte brukar få och skulle äta kladdkaka. En elev, en tjej hade precis gått ut från klassrummet, hon brukar gå ut ibland.

[redacted] städerskorna kom in. De berättar att det är en där ute med mask. Han har ett blodigt svärd och har stuckit ner en person.

[redacted] försökte lugna de som var i klassrummet.

Det kom tre tjejer in i klassrummet, min elev [redacted] och så hade hon med sig två tjejer till som inte hörde till klassen.

De hade gått i samma gång som maskerade mannen, precis bakom honom. Som tur var stod [redacted] vid dörren och släppte in tjejerna när de kom förbi dörren. Den maskerade mannen gick förbi. [redacted] sa att mannen gått upp för trappan.

[redacted] säger att hon var jätte rädd, livrädd men försökte inte visa det och försökte bara lugna klassen. De satt en stund sen kom rektorn och sa att de skulle gå till lärarrummet och låsa om sig så de fick korsa innergården och gå till det rummet och låsa in sig. Där var de och hon försökte bara lugna barnen.

[redacted] säger att hennes elev [redacted] sa mycket men kommer inte ihåg vad hon sa allting.

Uppläst och godkänt kl. 11.27

Polisen

Förhör

Tjänstgör som socialpedagog på skolan

Signerat av

Signerat datum

Enhet
Polisregion Väst, Grova Brott 1 PO Fyrbodal

Diarienr
5000-K1353421-15

Hörd person
[redacted]

Personnummer

Den hörde är
Vittne

ID Styrkt
Nej

Ställning till misstänkt - målsägande - vittne

Tolk

Språk

Brottsmisstanke / Anledning till förhöret
Tjänstgör som socialpedagog på skolan

Underrättad om misstanke

Underrättad om rätt till försvarare (best i FUK 12§ iakttagna)

Försvarare/ombud önskas

Försvarare/ombud närvarande

Godtar den försvarare som rätten förordnar

Förhörsledare
Magnus Egnell

Förhörsdatum
2015-10-22

Förhör påbörjat
15:10

Förhör avslutat
15:20

Förhörsplats
Skolan Kronan

Typ av förhör
RB 23:6

Förhörssätt

Förhörsvittne

Utskrivet av

Berättelse

[redacted] berättar att han tjänstgör som en av två socialpedagoger på skolan Kronan. Han har haft sin anställning på skolan sedan den 2 juni 2015.

[redacted] har sitt kontorsrum på bottenvåningen till höger om entrén i närheten av elevhälsan. Han uppskattar att klockan är ca 10.15 när han sitter ensam på sitt rum, då en lärare som heter [redacted] han kan inte hennes efternamn, ringer på hans mobil och undrar om han vet vad som händer på skolan och om han kan kolla vad det är.

[redacted] går ut från sitt rum och fram till den stora röda dörren som leder ut till själva entrén och cafét. Han noterar att dörren är stängd men inte låst. Denna dörr brukar normalt på dagtid vara öppen, men den stängs automatiskt när brandlarmet går eller trycker på en knapp som finns vid dörren. Nu var den stängd men ej låst.

Precis när [redacted] fattar tag i dörrhandtaget hör han ett skott avlossas, han är säker på att det var ett skott. Han backar tillbaka, öppnar inte dörren.

Cirka 30 sekunder senare bestämmer han sig för att öppna dörren och gå ut till entrén och se vad som hänt. Han ser först en person som ligger helt stilla på golvet vid fönstret som vetter ut mot gatan. Han stannar till nära honom, han ser inte vem det är. Han noterar att personen har ett hål i jackan, han minns inte om det var bak eller fram. Han är helt livlös. Han ser sedan att det ligger ytterligare en person vid trappan, han ligger också helt stilla, han är mörkhyad. Personen blöder från magen och det ser ut som han spytt.

[redacted] möter vaktmästaren [redacted] som är helt förtvivlad, [redacted] vet att personen vid fönstret är hans sons elevresurs. [redacted] försöker att få bort [redacted] från området och till vaktmästeriet. Han lyckades inte med detta utan fick försöka föra bort honom till sitt egna

kontor.

Särskilt tillfrågad om [redacted] vid något tillfälle såg gärningsmannen uppger han att så inte är fallet. [redacted] vet inte vem han är identisk med.

Särskilt tillfrågad om [redacted] känner till om det funnits några tidigare hotbilder mot skolan så uppger han att han inte känner till något sådant.

Särskilt tillfrågad uppger [redacted] att cirka 98 % av eleverna på skolan har utländsk bakgrund.

Uppläst och godkänt

Polisen

Förhör

Signerat av

Signerat datum

Enhet
Polisregion Väst, Grova Brott 1 PO Fyrbodal

Diarienr
5000-K1353421-15

Hörd person
[redacted]

Personnummer

Den hörde är
Vittne

ID Styrkt
Nej

Ställning till misstänkt - målsägande - vittne

Tolk

Språk

Brottsmisstanke / Anledning till förhöret
Hörd angående iakttagelser angående mord på skolan Kronan, Kronogården Trollhättan 151022

Underrättad om misstanke

Underrättad om rätt till försvarare (best i FUK 12§ iakttagna)

Försvarare/ombud önskas

Försvarare/ombud närvarande

Godtar den försvarare som rätten förordnar

Förhörsledare
Liza Engström

Förhörsdatum
2015-10-22

Förhör påbörjat
11:55

Förhör avslutat
12:24

Förhörsplats
Skolan Kronan, Trollhättan

Typ av förhör
RB 23:6

Förhörssätt

Förhörsvittne

Utskrivet av

Berättelse

[redacted] berättar att han hade sin första lektion på morgonen. Han kom på att han glömt ett USB-minne och vid kl. 09.40 gick han ned via trappan och entrén och ut till parkeringen där han hade sin bil. Parkeringen mellan skolan och affären. Han åker hem hämtar USB minnet och sedan när han parkerat igen satt han kvar i bilen en liten stund och funderade.

[redacted] går in till skolan igen via entrén vid cafeterian. Det första [redacted] ser är en man i cafeteriautrymmet, mannen ligger raklång, med fötterna mot fönstret och huvudet mot trappen, han ligger på magen. Det är bord emellan mannen och fönstren. [redacted] går fram mot mannen, ser blod vid huvudet. [redacted] gör inget med mannen och vet inte om han lever men hör ett rosslande ljud från honom.

När [redacted] går fram emot honom så är hans första tanke vem mer är här, här brukar vara mycket folk men ser ingen. [redacted] tittar snett bakåt höger mot lågstadiekorridoren och ser hur en personal, tror det är [redacted] som lyfter på en gardin i klassrummet som är där till vänster om korridoren. Hon tecknar något till [redacted] men han förstår inte vad hon menar så han går närmare och hon öppnar dörren. [redacted] säger vad är det som händer? eller något liknande och [redacted] svarar då att han har blivit huggen med ett svärd. Någon går omkring med ett svärd och hugger folk, ungefär så sa hon, [redacted] kommer inte exakt ihåg ordalydelsen.

[redacted] säger att i samband med detta, runt hörnet från lågstadiekorridoren kommer personen i fråga, personen har ett stort silverglänsande svärd, han bar någon sorts hjälm på huvudet och något täckte ögonen, gick inte att känna igen eller se vem personen är. [redacted] känner inte igen personen som också hade svart långt, "goth" kläder eller liknande. Det kan ha varit något mer på hjälmen också, silvrigt kanske. [redacted] såg ingen hudfärg eller något.

När personen kommer runt hörnet säger [redacted] att han själv står ca 1 – 1,5 meter från dörren till klassrummet, han står mot cafeterian under trappan [redacted] säger att personen går mot honom så [redacted] vänder och springer utomhus genom entrén.

Personen gjorde inget utfall mot [redacted] och vet inte heller om personen noterade honom.

[redacted] vet inte vart personen tog vägen, han sprang ut mot parkeringen vid affären där han hade sin bil.

Han kommer aldrig fram till sin bil utan på vägen ringer han 112 och berättar sina observationer. 112 kopplar honom till polisen men hon på SOS hänger kvar i luren.

[redacted] berättar att medan han pratar med SOS och polisen så går han över Lantmannavägen till parkering som går parallellt med den vägen och ställer sig så att han har entrén till skolan mitt framför sig. Han rapporterar hela tiden för SOS vad han ser. [redacted] ser inte personen igen, men han ser någon röra sig i ett klassrum på bottenvåningen. Sedan ser han hur en lärare springer ut genom entrédörren, och tillsammans med honom är det 3-5 stycken elever. Läraren är [redacted] det vet han för att han känner igen honom. [redacted] springer längs med Lantmannavägen på gräset mot infarten till affärens lastbrygga, där faller han. [redacted] vet inte om han snubblar eller varför han faller. [redacted] reser sig upp igen och tar sig vidare några meter sen ramlar han igen. Då stannar en bil, silverfärgad och en kille/man hoppar ut och försöker hjälpa. Mer om det vet [redacted] nte.

Därefter kommer de två första polisbilarna, den andra bilen som kommer stannar vid [redacted] Då går [redacted] över gatan mot Kronan och entrén, där möter han [redacted] som säger åt [redacted] att han kan komma in och att han ska ta lågstadiekorridoren. [redacted] er poliser runt mannen på golvet i cafeterian annars vet han inte vad som hände i huset.

[redacted] går hela lågstadiekorridoren och ut, där på baksidan tar han en annan dörr och trappan upp till våning 2 och lärararbetsrummet. [redacted] ser bloddropp i korridoren på våning 2. [redacted] säger att han tar dörren till kopieringsrummet och i rummet till höger ser han två lärare sitta med en skadad elev. Lärarna hete [redacted] och [redacted] heter eleven. [redacted] vet inte vilka skador han har.

Lärarna pysslar om eleven och inväntar ambulans men efter kanske 10-12 minuter ringer han 112 igen för att berätta att det finns en skadad kille i det här rummet. [redacted] förstår då att de inte visste om att det fanns en skadad person i det rummet. De kommer ganska snart efter det, ambulans och en poliskvinna.

Uppläst och godkänt kl. 12.24

Polisen

Förhör

Signerat av

Signerat datum

Enhet
Polisregion Väst, Grova Brott 1 PO Fyrbodal

Diarienr
5000-K1353421-15

Hörd person
[redacted]

Personnummer

Den hörde är
Vittne

ID Styrkt
Nej

Ställning till misstänkt - målsägande - vittne

Tolk

Språk

Brottsmisstanke / Anledning till förhöret
Gällande mord/ mordförsök, 2015-10-22, skolan Kronan på Lantmannavägen i Trollhättan.

Underrättad om misstanke

Underrättad om rätt till försvarare (best i FUK 12§ iakttagna)

Försvarare/ombud önskas

Försvarare/ombud närvarande

Godtar den försvarare som rätten förordnar

Förhörsledare
Marie Langegård

Förhörsdatum
2015-10-22

Förhör påbörjat
14:00

Förhör avslutat
14:10

Förhörsplats
Fritidsgården Kronan, Trollhättan

Typ av förhör
RB 23:6

Förhörssätt

Förhörsvittne

Utskrivet av

Berättelse

[redacted]hörs som vittne. [redacted]arbetar som vikarie på skolan Kronan.

Berätta vad du upplevde i dag.
Jag hade musik med klass 6:2. Jag släppte in en elev som varit lite stökig, hon hade fått vara utanför klassrummet en stund. Då såg jag en person med lång svart kappa på sig. Jag tänkte inte på att han skulle sett annorlunda ut på något annat sätt, jag såg bara ryggen på honom. Sen ca 10 minuter efter, fick jag ett samtal att det var en man som gick runt o högg alla med svärd, att jag skulle låsa om oss.

Var det något annat du tänker på?
Nej, det var det enda jag såg.

Uppläst och godkänt i konceptform.

Polisen

Förhör

Studiehandledare, anställd på skolan.

Signerat av

Signerat datum

Enhet
Polisregion Väst, Grova Brott 1 PO Fyrbodal

Diarienr
5000-K1353421-15

Hörd person
[redacted]

Personnummer

Den hörde är	ID Styrkt	Sätt	Ställning till misstänkt - målsägande - vittne
Vittne	Ja	Egna uppgifter.	

Tolk

Språk

Brottsmisstanke / Anledning till förhöret
Mord på Kronanskolan, Vänersborg 2015-10-22, ca kl. 10.10

Anställd på skolan.

Underrättad om misstanke

Underrättad om rätt till försvarare (best i FUK 12§ iakttagna)

Försvarare/ombud önskas

Försvarare/ombud närvarande

Godtar den försvarare som rätten förordnar

Förhörsledare	Förhörsdatum	Förhör påbörjat	Förhör avslutat
Lena Samuelsson	2015-10-22	16:30	17:30

Förhörsplats	Typ av förhör	Förhörssätt
Bangatan Vänersborg	RB 23:6	

Förhörsvittne
Egnell, Magnus

Utskrivet av

Berättelse

[redacted] förhörs i bostaden. Han underrättas om anledningen till förhöret.
Närvarande är även insp Magnus Egnell.

Förhörsledarens frågor och kommentarer skrivs i fet stil.
[redacted] svar skrivs i vanlig stil.

Berätta hur länge du har jobbat på skolan och vad som hände idag.
Jag jobbar som studiehandledarer sedan två år. Jag trivs väldigt bra. Jag sitter i bottenplan i korridoren F-6.
Jag hade lektion som började kl.10. Jag var på väg till lektionen och gick igenom kafeterian – då var allt lugnt. Jag mötte [redacted] och [redacted] i entrén vid trappan, stod väl där i 2 till 3 minuter.
Sedan gick jag till min korridor där klasserna 2-4 är. Jag skulle ha en lektion med en 4:a. Lektionen började kl.10 och efter 2-3 minuter så gick jag ut och pratade med en elev eftersom det varit en konflikt under rasten. Vi satt i korridoren utanför klassrummet. Samtalet tog mellan 5-10 minuter och vi gick in i klassrummet igen.
Därefter gick jag ut mot kafeterian för att prata med en annan lärare eftersom jag skulle ha en lektion kl. 12.

I korridoren, innan dörrarna till entré till skolan så mötte jag rektorn, [redacted] han hade en bandyklubba i handen. Vi möttes i korridoren 2-4.
[redacted] sa "lås in alla barnen, det finns en kille med kniv som hugger elever och personal".
Efter honom kom den andra rektorn, [redacted] hon var chockad.
Vi hjälptes åt att låsa in barnen i klassrummen. Jag låste in mig i med en 2:a klassare.

Det var även två städerskor där. En av den sa att "han var här och skulle ta den vägen" och hon pekade en dörr i korridoren där killen hade försökt gå ut. Städerskan så till honom att han inte fick gå ut den vägen.

Såg du den maskerade killen?
Nej det gjorde jag inte.

Fortsätt berätta.
Jag var inte länge i klassrummet. Jag gick upp till personalrummet där uppe, för att se om jag kunde hjälpa till. När jag kom upp hade personen redan blivit skjuten, han låg där uppe.

Har det varit något hot eller konflikt tidigare mot/i skolan?
Nej inte alls. Inte vad jag känner till. Det är bra personal och bra elever här. Skolinspektionen var här igår och jag tror också att de var här idag.

Känner du till någon konflikt mellan lärare?
Nej.

Brukar allmänheten komma in i skolan?
Ja, kafeterian är öppen för alla. Det brukar komma folk och dricka kaffe.
Det har inte varit bra för vi har inte vetat vem som är föräldrar eller besökare.
Kafeterian har varit stängd ett tag, jag vet inte om den hade öppnat när det hände.
Vi tycker inte att det har varit bra att kafeterian är öppen för alla.

Är det något mer du har att berätta?
Ja det var två städerskor i korridoren, en blond och en brunett. Det var den brunhåriga som pratade med killen när han var i korridoren. En lärare som heter [redacted] var också där.

Uppläst och godkänt.

Polisen

Förhör

May-Liss förhör 1.

Signerat av

Signerat datum

Enhet
Polisregion Väst, Spaning 3 Rgn Väst

Diarienr
5000-K1353421-15

Hörd person
[redacted]

Personnummer

Den hörde är
Vittne

ID Styrkt
Nej

Ställning till misstänkt - målsägande - vittne

Tolk

Språk

Brottsmisstanke / Anledning till förhöret
Hennes iakttagelser på skolan Kronan i Trollhättan 2015-10-21.

Underrättad om misstanke

Underrättad om rätt till försvarare (best i FUK 12§ iakttagna)

Försvarare/ombud önskas

Försvarare/ombud närvarande

Godtar den försvarare som rätten förordnar

Förhörsledare
Anders von Tell

Förhörsdatum
2015-10-22

Förhör påbörjat
15:35

Förhör avslutat
16:04

Förhörsplats
Hjortmossegatan 111 Trollhättan

Typ av förhör
RB 23:6

Förhörssätt
Ljudbandsförhör

Förhörsvittne
Lindström, Tommi

Utskrivet av
AvT

Berättelse

Förhöret inspelat på ljudfil och bifogas utredningen. Ljudfil DPM0001.
Till förhöret bifogas också [redacted]skiss över det område hon berättar om i förhöret.
Fotografier bifogas.

Förhörsledaren skrivs som "Fhl" i fetstil.
Bitr förhörsledare som "Bitr fhl" i fetstil.
[redacted] skrivs som [redacted].

Innan förhöret går fhl igenom med [redacted] hur förhöret kommer att gå till, att det spelas in som ljudfil och att förhöret kommer att ingå i ett Förundersökningsprotokoll som så småningom kommer att bli offentligt. [redacted] förstår informationen.

Fhl: [redacted] Jag vill att du berättar om händelsen på Kronan i dag och jag vill att du berättar med egna ord i din egen takt. Varsågod.

[redacted]: I dag på förmiddagen lite efter tio var jag i en korridor och skulle ställa in min städvagn. Vi brukar äta lunch vid halv elva så jag tänkte jag skulle hinna ut och röka lite först. När jag står vid dörren till min städskrubb så kommer det en kille gående i korridoren mot mig, och han var svartklädd. Det jag reagerade på var att han gick väldigt fort och bestämt och så var han maskerad. Jag tänkte först att, jaha, det är snart Halloween, baren håller på att laga masker och sånt så det kanske är en högstadieelev som skall hitta på något bus eller någonting. Ju närmare han kom så såg jag att han hade en sån här Darth Vader mask på sig och så hade han ett långt svärd i handen, och lång kappa, jag tror det var skinn och så var det sytt på sidorna, det såg ut som korsstygn eller någonting, och så hade han kängor på sig. Då

tyckte jag, jag började känna att, vi har inga sådana elever men han kunde ju klätt ut sig, det är som sagt snart Halloween, men så gick han fram till en dörr där vi satt lås, det var en dörr som eleverna använde för att snabbt komma till affären. Han stannade vid dörren och jag vet inte om han kände på den, för jag brukar säga till eleverna när de kommer att de inte får vara i den här korridoren, för det är för småbarn, och att den dörren är låst, den är bara för personalen.

Men jag vet inte, det var något som fick mig att inte säga någonting, så jag sade ingenting och han stannade framför dörren, jag vet inte om han tog i handtaget, det har jag ingen aning om, och vänder sig om och tittar på mig och jag såg liksom bara en mask, och då vänder han och går tillbaka igen därifrån han kom, mot huvudingången, mot det hållet, och väldigt bestämt gick han, och då var det tre tjejer från högstadiet som var före honom som började skratta och trodde väl också att det var någon som hade klätt ut sig, sprang i förväg och skrattade och tyckte det här var jättekul. Sen tänkte jag inte mer på det överhuvudtaget och skulle precis ställa in vagnen, så kom [redacted] springande och sa, lås in er, ni får inte vara här, och liksom jag och min arbetskompis [redacted] vi tryckte in oss i min städskrubb och låste dörren. Men vi kunde inte stå därinne så vi öppnade dörren och gick in till 2-2 orna, en klass, och därinne stod vi hela tiden tills vi fick beskedet att vi kunde komma ut. Sen såg jag inget mer, det kom föräldrar och bankade på dörren och vi släppte in några stycken. De försökte samtidigt att ta hand om ledsna barn och föräldrar. Det blev kaotiskt med föräldrarna. Sedan fick vi gå ut och jag gick hem. Mer har jag inte att berätta.

Fhl: Nej, jag förstår. Du säger att du är i en korridor. Jag skulle haft med mig en skiss, har du möjlighet att rita en skiss tror du?

[redacted] Jajjemen

Fhl: Om vi utgår ifrån, är vi på bottenvåningen?

[redacted] På bottenvåningen

Fhl: Så om vi börjar utifrån att vi har gatan här ute och huvudentrén till skolan. Så om du ritar ut var du befinner dig, var du har din städskrubb och var du ser den här personen.

[redacted] Nu skall vi se, om det här är huvudingången (markerat med kryss. Utreds not) så kommer ju cafeterian så går det korridorer, här borta är biblioteket, korridorer, och här borta har jag min städskrubb. (Utmärkt som städ på skissen. Utreds not) Mittemot den är den här dörren som är låst, som han förmodligen tänkt att gå ut där. Jag stod här (Litet kryss vid städskrubb. Utreds not) och han stod där. (Litet kryss mittemot städskrubb. Utreds not) Det mellanrum mellan oss är som nu här.

Fhl: Knappt en meter

[redacted] Ja.

Fhl: Okej. Varifrån kommer han när du ser han?

[redacted] Han kommer härifrån, han kommer från början på korridoren, det är ju branddörrar här, så han kommer härifrån, jag ser det. Jag ser och undrar vad det är för filur som kommer där, som klätt ut sig till Halloween.

Fhl: Han kommer alltså från den större delen med cafeterian och där du har en trapp

upp till andra våning.

[redacted] Ja just det

Fhl: Så går han ner i korridoren

[redacted] Ja, för han går förbi syster och psykologer, de har ju sina rum där.

Fhl: Ja, du får skriva, där hade du?

[redacted]: Bibliotek

Fhl: Där hade vi café va?

[redacted]: Ja

Fhl: Där var syster sa du.

[redacted] Ja hälsa

Fhl: Skriv hälsa.

Fhl: och städ där.

[redacted] och där är dörren där man kommer ut då, till utsidan.

Fhl: Tänk nu att du står där, och så kommer den här killen. Försök att tänka tillbaka på just den sekvensen, i lugn och ro bara tänk tillbaka.

[redacted] Ja. Han står med ryggen mot mig, för då står jag och tittar in i min städskrubb. Jag tänker, varför står han där, eleverna vet ju att den dörren är låst och det går inte att ta den vägen utan de måste fortsätta korridoren bort och gå den vägen ut istället. Nu när jag tänker efter så var det ju konstigt, varför stod han kvar. Det kanske var därför jag fick för mig att inte säga någonting för jag kände att det var något som var fel. Jag vet inte om han tog i, för han stod ju med ryggen åt mig och det var ju en ganska lång kille. Nu är jag ju liten men han verkade lång jämfört med mig då. Jag vet faktiskt inte om han tog i dörren. Det vet jag inte, för det tog inte lång stund förrän Jeno kom springandes och sade att vi skulle gå därifrån och låsa in oss. För han vände och gick tillbaka igen.

Fhl: Vart tar han vägen?

[redacted] Han går tillbaka samma väg som han kom, han går hit ner, sedan ser jag honom inte längre. Så jag vet inte vart han gick.

Bitr Fhl: Du sade att det var branddörrar här?

[redacted] Ja det är ju branddörrar då, så om det brinner stängs de automatiskt. Men nu stod de öppna. När de är stängda måste du ha en tagg för att öppna dom, men innan skolan börjar så öppnas dom. Vem som helst kan gå. Men det är låst nu i den dörren mittemot min städskrubb om du inte har nyckel.

Fhl: Har det alltid varit låst där

[redacted] Nej tidigare fanns det inget lås där, det kom dit för ungefär 14 dagar sedan.

Vaktmästaren vet när det kom dit. Men när du kommer ut så måste du ha en tagg för att komma in.

Fhl: Vad tänker du nu, du säger att han kommer med bestämda steg, han går ganska fort, hur uppfattar du att han går fram till dörren?

[redacted] Ungefär som att han visste att det är en utgång där. För jag trodde ju det var en elev men de flesta elever vet att det nu är ett lås men vissa provar ändå och hoppas att den är öppen. Men han gick rakt fram och stannade precis där, han måste ha vetat att det var en utgång där för det är inte skyltat som nödutgång eller någonting. Det är en glasdörr, så du måste gå helt fram för att kunna se att man kan gå den vägen.

Fhl: Korridoren, går det att förstätta förbi där?

[redacted]: Jajjemen, om du fortsätter längre bort kommer du till fler klassrum och där är ju en utgång. Här är utgång ut till skolgården. (Markerat som ett T på skissen. Utreds not) Sen går korridoren vidare bortåt det är klassrum, det är som två ben kan man säga. Alltså han måste ha vetat om det, det låter konstigt annars. Han stannade direkt vid den dörren.

Fhl: Du säger att han tittar på dig, om du tänker dig tillbaka till exakt det ögonblicket, så försöker du berätta för oss vad du ser och vad du upplever.

[redacted] Det enda jag ser är ju en mask. Han verkar arg, hans kroppsspråk, när han vänder sig om, det är snabbt, Jag vet inte om han uppfattade mig, han var ju väldigt fokuserad när han kom gående. När han vänder sig om, han ser arg ut, jag får en känsla av att han är arg, men jag kunde ju inte se ansiktsuttryck eller någonting men han beter sig som att han var arg. Då tänkte jag att det är något som inte stämmer. Då fick jag syn på det jättelånga svärdet. Jag såg ju att han hade svärd när han kom men som sagt, jag trodde det var Halloween, så jag tänkte det var en sån där plastgrej, man vet ju inte. Men det där såg jag ju att det var ingen plast. Då kändes det inte bra, så jag är väldigt glad att jag inte sa någonting, för jag vet ju inte vad han kunde ha gjort om jag sagt någonting. Så han bara vänder sig om bestämt och det känns som att han är arg. Går tillbaka därifrån han kom med fasta steg. Han visste vart han skulle gå någonstans.

Fhl: Du ser svärdet säger du. Berätta så noga du kan om svärdet.

[redacted] När han kommer i korridoren mot mig, då har han svärdet ned. När han kommer mot dörren, där han stannar, håller han upp svärdet, när han vänder sig mot mig så sänker han det igen. Så går han iväg.

Fhl: Han höjer svärdet säger du.

[redacted] Ja, när han står mot dörren. Ja han har ryggen mot mig och står mot dörren, då höjer han svärdet. När han vänder sig mot mig sänker han svärdet igen och tittar på mig. Det var inte lång stund. Sen går han snabbt iväg.

Fhl: Kan du beskriva svärdet?

[redacted]: Det var långt. Det var som det var ditsatt glaspärlor, jag vet inte och jag är osäker, men det glänste. Sen vet jag inte, jag blev rädd. När [redacted]sen kom springandes förstod jag ju att det var allvarligt.

Fhl: Du säger att ni blev varnade, varifrån kommer den personen och vem är det?

[redacted] Det är [redacted] han är rektor, han kommer från trappan från andra våningen till den här dörren, använder taggen och kommer ut. Han säger, gå härifrån och lås in er.

Fhl: Så han kommer ut ur den dörren som gärningsmannen stannade framför, vid städskrubben.

[redacted]: Ja.

Fhl: Ser eller hör du något som du tänker på?

[redacted]: Nej, det är mycket spring och det är lärare överallt. Det är kaotiskt. De säger, kom inte ut, ha det låst. De kommer hela tiden och sade till oss. Det är kaos ute i korridoren. I klassen var det lugnt, de trodde först att det var ett spex. Sen ser de polisbilarna och undrar över det.

Fhl: Om vi går tillbaka lite, du säger att du kommer från den stora hallen, där cafeterian ligger och klockan var lite efter 10. Innan du går ner i korridoren, var har du varit?

[redacted] Då har jag varit i vårt tvättförråd och hämtat material. Så jag går jag från tvättförrådet, förbi cafeterian och förbi huvudingången. Sen går jag bortåt, tittar på klockan och skall gå och röka innan lunch.

Fhl: Vad tar det i tid för dig att gå den sträckan från förrådet tills du är nere i korridoren där han kommer?

[redacted] Frukost halv nio till nio. Rökte tio över nio, det är inte så lång tid. Jag kanske var ute i området ca 20 minuter innan han kom och märkte ingenting.
Jag gick före min kollega så hon undrade också var det var för filur. Tjejerna från högstadiet skrattade ju och vi undrade om det var Halloween.

Fhl: Bara så jag är med, de här tre tjejerna, när och var stöter han på dessa?

[redacted] De kom nog från en av ingångarna som bara de små får använda. Så de är ungefär mittemot hälsan när de började skratta, och han går snabbare och snabbare och då började de att småspringa och försvinner.

Fhl: Uppfattar du att de ser honom?

[redacted] Ja de ser honom, de vänder sig om och skrattar. De börjar småspringa och de fick nog känslan att han började jaga dom eftersom de skrattade.

Fhl: Vet du om det förekommit hot mot skolan?

[redacted] För något år sedan satte de in överfallslarm då en rektor blev hotad.

Fhl: Inget hot i nutid?

[redacted]nget jag känner till

Fhl: Har du pratat med någon annan om denna händelse?

[redacted] Min man. Utanför Kronan stod jag och kollegan och pratade. En reporter från

TT-Ela kom fram och ställde massa frågor om gärningsmannen, men jag sade ingenting utan gick därifrån.

Fhl: Så det du berättat nu är dina egna upplevelser och inget som du hört från någon annan?

[redacted] Nej det är som jag upplevt det, jag har bara pratat med min man och han har ju inte varit med, så han vet ju inget.

Bitr fhl: Hur lång tid uppfattar du att det tar tills rektorn kommer och säger till att ni skall gå in i skrubben?

[redacted] Kanske fem minuter, eller mindre, det gick väldigt fort.

Bitr Fhl: Hör du något gap eller skrik när gärningsmannen rundade hörnet?

[redacted] Nej ingenting, utan det var ju sedan när lärarna sprang omkring.

Bitr Fhl: När ni stod vid dörren, sade han någonting?

[redacted] Nej, han sade inget. Jag får det inte ur huvudet, han måste vetat att det var en utgång där.

Bitr Fhl: Om han kommit ut genom dörren, vart kommer han då.

[redacted] Antingen ut på gatan eller upp för en spiraltrappa till kontoret. Däruppe är det en tagg och den har alltid varit där. Där sitter skolledningen och det är fikarum.

Bitr Fhl: Du beskrev svärdet, var det något fodral på svärdet eller var det den vassa sidan?

[redacted] Nej han håller i handtaget och ser inget annat.

Bitr Fhl: Såg du något annat föremål i andra handen eller någonting?

[redacted] Nej det såg jag inte. Jag vet inte om han hade något i den andra handen.

Fhl: Okej. Är det något som du kommer på mer som du vill säga?

[redacted] Nej.

Fhl: Då avslutar vi förhöret kl 16:04.

Skiss och fotografier

Förhör med [redacted]

K 1353421-15

Upprättad av Insp Anders von Tell

Skiss och fotografier, 2015-10-22 15:35 diarienr: 5000-K1353421-15

Skiss upprättad av [redacted] vid förhöret 2015-10-22

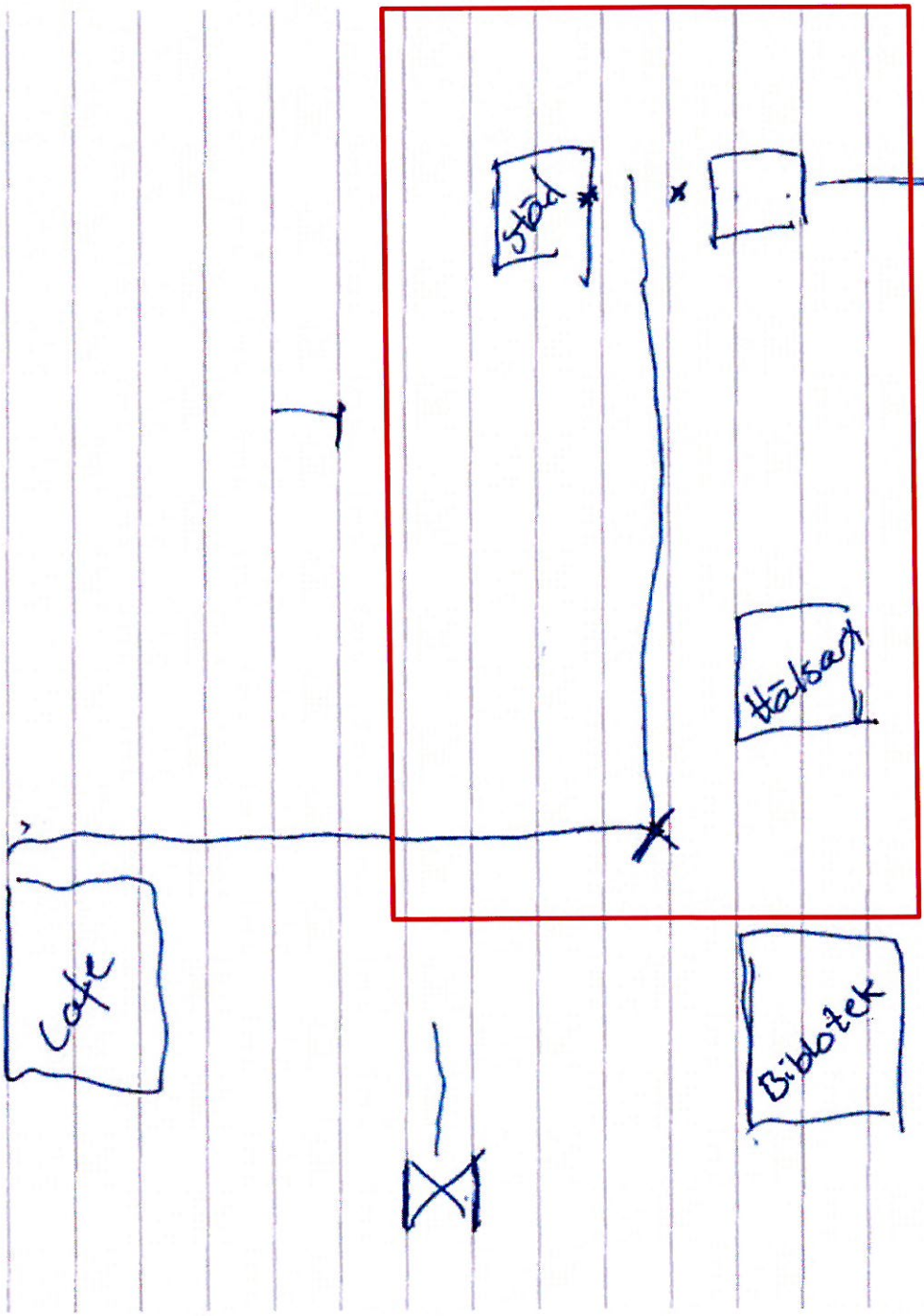

Fotografierna visar denna del av byggnaden

Fotografi över den del av korridor där [redacted] träffar på gärningsmannen.

Dörren som gärningsmannen ställer sig framför, med ryggen mot [redacted]. Fotgrafiet taget från dörren till städskrubben.

Fotografi taget från städskrubben, där [redacted] stod, och ut mot skolans huvudentré och caféteria. Det är i denna korridor gärningsmannen kommer och går.

Polisen

Förhör

Signerat av

Signerat datum

Enhet
Polisregion Väst, Grova Brott 1 PO Fyrbodal

Diarienr
5000-K1353421-15

Hörd person
[redacted]

Personnummer

Den hörde är
Vittne

ID Styrkt
Nej

Ställning till misstänkt - målsägande - vittne

Tolk

Språk

Brottsmisstanke / Anledning till förhöret
Gällande mord/ mordförsök, 2015-10-22, skolan Kronan på Lantmannavägen i Trollhättan.

Underrättad om misstanke

Underrättad om rätt till försvarare (best i FUK 12§ iakttagna)

Försvarare/ombud önskas

Försvarare/ombud närvarande

Godtar den försvarare som rätten förordnar

Förhörsledare
Marie Langegård

Förhörsdatum
2015-10-22

Förhör påbörjat
12:55

Förhör avslutat
13:05

Förhörsplats
Fritidsgården Kronan i Trollhättan

Typ av förhör
RB 23:6

Förhörssätt

Förhörsvittne

Utskrivet av

Berättelse

[redacted] hörs som vittne. Hon arbetar som bibliotekarie på Kronan Kulturhus. Biblioteket ligger i direkt anslutning till skolan, och har sin ingång från foajén till skolan huvudentré.

Berätta vad du upplevde i dag.
Klockan var väl mellan 10.15 och 10.30 när jag hörde flera som skrek i foajén. Biblioteket har stora fönster mot framsidan, och då såg jag en av lärarna komma stapplande där utanför, jag tror det var [redacted] Strax efter kom en kollega till oss, [redacted] han fick tag på [redacted] och försökte hjälpa honom, höll liksom upp honom. Jag såg hur [redacted] segnade ner mot marken, [redacted] försökte hålla upp honom. Jag såg också att [redacted] var helt mörk ryggen, jag tror det var blod.

Jag sprang då in till min kollega [redacted] och sa vad jag sett. Hon hämtade då en kollega som satt i ett angränsande rum, [redacted] Sedan hämtade hon in de dagisgrupperna som var där och lånade böcker, och hjälpte dem ner på golvet. Sen hördes skott, några i rad, kanske 3-4 stycken.

Jag tänkte att det var en skjutning, typ Breivik. Vi låg säkert där i en halvtimma. Jag ringde polisen en massa gånger, jag var väldigt rädd och upprörd.

Jag måste säga att jag kände en stor känsla av övergivenhet, och trodde hela tiden att det skulle komma in någon med pistol till oss. Men kände sig fångad, vi satt i ett hörn med stora fönster som inte gick att krossa. Jag tog upp en metallhylla och försökte krossa rutan med den, men det hände ingenting. Jag känner mig helt slut nu.

Uppläst och godkänt i konceptform.

Polisen

Förhör

Signerat av

Signerat datum

Enhet
Polisregion Väst, Grova Brott 1 PO Fyrbodal

Diarienr
5000-K1353421-15

Hörd person
[redacted]

Personnummer

Den hörde är
Vittne

ID Styrkt
Nej

Ställning till misstänkt - målsägande - vittne

Tolk

Språk

Brottsmisstanke / Anledning till förhöret
Gällande mord/ mordförsök, 2015-10-22, skolan Kronan på Lantmannavägen i Trollhättan.

Underrättad om misstanke

Underrättad om rätt till försvarare (best i FUK 12§ iakttagna)

Försvarare/ombud önskas

Försvarare/ombud närvarande

Godtar den försvarare som rätten förordnar

Förhörsledare
Marie Langegård

Förhörsdatum
2015-10-22

Förhör påbörjat
13:07

Förhör avslutat
13:30

Förhörsplats
Fritidsgården Kronan i Trollhättan

Typ av förhör
RB 23:6

Förhörssätt

Förhörsvittne

Utskrivet av

Berättelse

[redacted]hörs som vittne. Hon arbetar som bibliotekarie på Kronan Kulturhus. Biblioteket ligger i direkt anslutning till skolan, och har sin ingång från foajén till skolan huvudentré.

Berätta hur du upplevde det som hände.
Klockan var nog närmare 10.30 när min kollega [redacted] kommer in på mitt rum och sa att det hände någonting hemskt. Jag satt även på mitt rum när det var Kronogårdsskjutningen, så jag tänkte hela tiden att det var en skjutning här också. Jag tror att jag hörde skotten, jag hörde dem dämpade, flera skott.

Jag stod på mitt kontor med [redacted] vid mitt hörnfönster. Så såg jag en man som sprang längsmed parkeringen, jag har inte jobbat här så länge så jag vet inte vad han heter. Vår kollega [redacted], hinner upp honom och då segnade han ner. Jag såg att mannen var helt mörk på ryggen och rumpan, jag drog slutsatsen att det var blod. Jag insåg då att det var riktigt allvarligt.

Jag tänkte att jag måste utrymma bibilioteket, men vår nödutgång var där, där läraren hade segnat ner, så jag visste inte vad som var där ute. Det kändes inte säkert att gå ut där. Jag gick ut i biblioteksdelen där det var 9 dagisbarn med 3 pedagoger, och tog med dem i rummet intill mitt rum. De lade sig ner och pedagogerna var väldigt duktiga, det gick lugnt och fint och barnen verkade inte rädda. Därefter gick jag ut och hämtade kollegan [redacted] och hans besök. [redacted] är hörselskadad, så jag visste inte vad han uppfattat. De kom med in där vi andra var.

Sedan gick jag bort till rummet där vår somaliska tolk, [redacted] satt med sitt besök. Hon hade redan låst om sig och även tagit in de andra som suttit och väntat på henne. Jag gick tillbaka

till de andra igen. [redacted] satt och ringde polisen, hon skällde på dem och är mycket upprörd. Hon ville ut härifrån, men jag kände hela tiden att jag ville stanna kvar där vi var och gömma oss. Vi hade släckt ner, och jag kände att det inte var tryggt utanför.

Sen såg jag hur det kom fler och fler polisbilar, och även andra folk. Jag såg att min chef var utanför med en annan av mina chefer. Han bekräftade att han såg oss genom fönsterrutan. Han kom fram till rutan och sa att han skulle kolla att allt var säkert och vi kunde komma ut via nödutgången.

Uppläst och godkänt i konceptform.

Polisen

Förhör

Förhör 1

Signerat av

Signerat datum

Enhet
Polisregion Väst, Grova Brott 1 PO Fyrbodal

Diarienr
5000-K1353421-15

Hörd person
[redacted]

Personnummer

Den hörde är	ID Styrkt	Sätt	Ställning till misstänkt - målsägande - vittne
Vittne	Ja	Kontrollfrågor	

Tolk

Språk

Brottsmisstanke / Anledning till förhöret
Hörd gällande sina iakttagelser kring mord och mordförsök den 22 oktober 2015 på Kronan i Trollhättan.

Underrättad om misstanke

Underrättad om rätt till försvarare (best i FUK 12§ iakttagna)

Försvarare/ombud önskas

Försvarare/ombud närvarande

Godtar den försvarare som rätten förordnar

Förhörsledare	Förhörsdatum	Förhör påbörjat	Förhör avslutat
Peter Grönberg	2015-10-22	13:45	14:15

Förhörsplats	Typ av förhör	Förhörssätt
Fritidsgården Kronan, Trollhättan	RB 23:6	Konceptförhör

Förhörsvittne

Utskrivet av
PG

Berättelse

[redacted]

Den 22 oktober vid 10-tiden befann hon sig i köket när [redacted]n av städerskorna, rusar in alldeles skräckslagen och säger att det ligger en pojke som blöder.

[redacted]ingde 112 (Ardiana tittar i sin mobiltelefon och konstaterar att tidpunkten var 10.13. Förhörsledarens kommentar) [redacted]fortsatt att berätta att det var en man med svärd som halshugger folk och det skulle ligga två döda i skolans foajé.

När [redacted]ratar med SOS fick hon reda på att de redan fått in ett larm. [redacted] avslutade samtalet. Omedelbart började [redacted]tt få in folk i matsalen som stod utanför i korridoren.

Utanför huset såg hon två somaliska kvinnor med barnvagn och hon fick in även dem. Kvinnorna berättade att de sett en man ligga på golvet vid blommorna. Även han verkade skadad.

Polisen kom och [redacted]hörde ett skott. Hon fick höra att gärningsmannen var skjuten och nu började [redacted]ringa sina medarbetare, 8 st. Alla visade sig välbehållna.

Vaktmästaren på fritidsgården var där och han ville ge sig efter gärningsmannen med [redacted] vägrade honom att gå iväg med att säga, "du går inte ut".

En man, [redacted], som var pappa till en av de avlidna, kom och han skrek, "var är ambulansen?". [redacted]försökte lunga honom och hon såg hur poliserna försökte rädda sonen. [redacted]en av anställd på skolan kom dit och tog ner en hjärtmaskin som han gav poliserna och

de försökte hjälpa [redacted] med.

[redacted] försökte hålla samman gruppen i köket och lyckades med detta tills hennes chef anlände.

Slut fri berättelse.

Du berättade att de två somaliska kvinnorna sett en man vid blommorna. Var är detta?
Jag vet inte riktigt.

Såg du den här gärningsmannen någon gång?
Nej.

Var du ute i foajén?
Ja. Jag såg en somalisk pojke som låg där, förutom den döde som också låg där.

Hur många skott hörde du?
Det vet jag inte. Jag skulle ju ringa alla. Jag ar fullt upptagen.

Är det något annat du vill säga som jag glömt att fråga dig?
Hade gärningsmannen kommit in 15 minuter senare så hade vi haft en massa småttingar här och då kunde det ha blivit en massaker. Vi hade tur.

Uppläst och godkänt.

Polisen

Förhör

Signerat av

Signerat datum

Enhet
Polisregion Väst, Grova brott 1 Rgn Väst

Diarienr
5000-K1353421-15

Hörd person
[redacted]

Personnummer

Den hörde är	ID Styrkt	Sätt	Ställning till misstänkt - målsägande - vittne
Annan	Ja	Passfoto. /AN	

Tolk

Språk

Brottsmisstanke / Anledning till förhöret
Mord och mordförsök, Kronan, Trollhättan, 2015-10-22.

Underrättad om misstanke

Underrättad om rätt till försvarare (best i FUK 12§ iakttagna)

Försvarare/ombud önskas

Försvarare/ombud närvarande

Godtar den försvarare som rätten förordnar

Förhörsledare	Förhörsdatum	Förhör påbörjat	Förhör avslutat
Anders Nilsen	2015-10-22	15:30	15:50

Förhörsplats	Typ av förhör	Förhörssätt
Kronan, Trolhättan	RB 23:6	

Förhörsvittne

Utskrivet av
AN

Berättelse

[redacted] just nu årskurs 6 på Kronan.

[redacted] ombads att berätta om vad hon varit med om under dagen. [redacted] uppgav att hon kom till jobbet kl. 07:30 och hade lektioner från kl. 08:20. Allt flöt på som vanligt till c:a kl. 10:15 då en lärare kom och knackade på dörren till klassrum nr 2010 på andra våningen där [redacted] lektion hade pågått sedan kl. 10:00. Läraren som knackat hette [redacted] Hon sa att en skjutning just skett och att lärare och elever skulle stanna i klassrummen med låsta dörrar. [redacted] trodde då att det skjutits i området utanför skolan.

Lektionen fortsatte tills det började knacka på dörrarna igen. Då gick [redacted] och eleverna till grupprummen längre in i lokalen utan att öppna dörren. Där satt de sedan ganska länge. [redacted] fick via sms veta att polisen gick runt och öppnade klassrummen. När polisen sedan kom gjordes en kontroll i rummen och lite senare fick [redacted] och eleverna gå därifrån. [redacted] gick till fritidsgården med övrig personal och lämnade sedan jobbet. [redacted] såg aldrig gärningsmannen och ingenting av det som hände på skolan.

På frågan om [redacted] vet vem som var gärningsman svarade hon att hon efteråt hade fått höra namnet. Hon hade då tittat på hans facebook-profil och sett foton av honom. [redacted] hade tidigare aldrig hört hans namn och har heller aldrig sett honom. Hon har ingen kunskap om honom eller motivet till det han gjorde idag.

På fråga svarade [redacted] att hon inte hört talas om några hot som riktats mot skolan eller dess personal eller elever.

Uppläst och godkänt.

Polisen

Förhör

Vittnesförhör med studiehandledaren Sara

Signerat av

Signerat datum

Enhet
Polisregion Väst, Utredning 1 LPO Falkenberg

Diarienr
5000-K1353421-15

Hörd person
[redacted]

Personnummer

Den hörde är	ID Styrkt	Sätt	Ställning till misstänkt - målsägande - vittne
Vittne	Ja	Egna trovärdiga uppgifter	

Tolk

Språk

Brottsmisstanke / Anledning till förhöret
Ang. mord på skolan Kronan i Trollhättan 2015-10-22

Underrättad om misstanke

Underrättad om rätt till försvarare (best i FUK 12§ iakttagna)

Försvarare/ombud önskas

Försvarare/ombud närvarande

Godtar den försvarare som rätten förordnar

Förhörsledare	Förhörsdatum	Förhör påbörjat	Förhör avslutat
Niklas Persson	2015-10-22	15:27	

Förhörsplats	Typ av förhör	Förhörssätt
Kronan, Trollhättan	RB 23:6	

Förhörsvittne

Utskrivet av

Berättelse

[redacted] Uppgifterna är att vara ett stöd för elever som inte kan svenska i årskurs 7-9. [redacted] pratar arabiska.

[redacted] har inte hört att det skulle föreligga något hot mot skolan. [redacted] har ej heller tagit några foto på platsen i samband med händelsen. [redacted] har med anledning av det inträffade stöd från sin familj.

[redacted] gick till Lidl för att handla bullar m.m som eleverna skulle bjudas på under fredagen. Det tar ca 10 minuter att gå från skolan till Lidl. Sara uppskattar att hon gick till affären vid 09.45-tiden. [redacted] gick ensam.

[redacted] handlade och gick sedan hem till sin bostad, som ligger på vägen till skolan, för att sätta in lite kylvaror i sin egen kyl. [redacted] gick sedan mot skolan och när hon kom till parkeringen, ca 20 meter från läraringången (mitt emot Glädjegrön), såg [redacted] att 3 elever kom springande på parkeringen och skrek åt [redacted] att hon inte skulle gå in på skolan. De 3 eleverna var, [redacted]

Borta på vägen så hon en kille/man som [redacted] tror var den skadade [redacted] som gick och höll händerna på sin mage.

Från fönstret på andra våningen ligger expeditionen. [redacted] vände sig då och sprang bort från skolan tillsammans med de 3 eleverna. Dafina ramlade och [redacted] hjälpete henne upp. [redacted] skrek och grät och var väldigt chockad.

[redacted] följde [redacted] hem till dennes bostad. De andra 2 barnen gick hem till sina respektive bostäder. [redacted] hela familj var hemma. [redacted] stannade en stund för att trösta [redacted] berättade då att hon blivit vittne till när gärningsmannen högg [redacted] ha sagt till gärningsmannen att han skrämde barnen varpå gärningsmannen huggit [redacted] bestämde sig sedan för att gå tillbaka till skolan vilket hon gjorde.

[redacted] gick tillbaka till skolan för att hjälpa till att samla ihop barnen. Då [redacted] kom till skolan såg hon ett flertal polisbilar på platsen. [redacted] gick in genom läraringången och tog brandtrappan direkt upp till expeditionen. På expeditionen fanns då [redacted] De satt inlåsta där ganska länge innan polisen lät dem komma ut.

RELATERAT OCH GODKÄNT

Polisen

Förhör

Signerat av

Signerat datum

Enhet
Polisregion Väst, Utredning 2 LPO V Fyrbodal

Diarienr
5000-K1353421-15

Hörd person
[redacted]

Personnummer

Den hörde är	ID Styrkt	Sätt	Ställning till misstänkt - målsägande - vittne
Vittne	Ja	egna uppg.	

Tolk

Språk

Brottsmisstanke / Anledning till förhöret
Mord på skolan Kronan.

Underrättad om misstanke

Underrättad om rätt till försvarare (best i FUK 12§ iakttagna)

Försvarare/ombud önskas

Försvarare/ombud närvarande

Godtar den försvarare som rätten förordnar

Förhörsledare	Förhörsdatum	Förhör påbörjat	Förhör avslutat
Petra Widén	2015-10-22	13:10	13:20

Förhörsplats	Typ av förhör	Förhörssätt
Fritidsgården Kronan	RB 23:6	Konceptförhör

Förhörsvittne

Utskrivet av

Berättelse

[redacted] i klassrum på nedre plan. Klockan var strax efter 09.45 då hon såg en helt svartklädd man som stod utanför. Detta såg [redacted] genom fönstret i dörren. Hon såg inte om han hade något i händerna. Hon trodde att det var en förälder, la inte mer fokus på det.

Men strax efteråt öppnade hon dörren, hon skulle ropa på någon, hon såg då rektorn [redacted] springa förbi. Han skrek. [redacted] dde först att det var en elev han skrek på men så såg hon hur panikslagen han såg ut. Hon stängde dörren. [redacted] kom tillbaka och skrek att hon skulle låsa dörren och att hon inte fick öppna för någon. Sedan kom polisen.

Relaterat och godkänt.

Polisen

Förhör

Signerat av

Signerat datum

Enhet
Polisregion Väst, Utredning 2 LPO V Fyrbodal

Diarienr
5000-K1353421-15

Hörd person
[redacted]

Personnummer

Den hörde är	ID Styrkt	Sätt	Ställning till misstänkt - målsägande - vittne
Vittne	Ja	Egna uppg.	

Tolk

Språk

Brottsmisstanke / Anledning till förhöret
Mord på skolan Kronan.

Underrättad om misstanke

Underrättad om rätt till försvarare (best i FUK 12§ iakttagna)

Försvarare/ombud önskas

Försvarare/ombud närvarande

Godtar den försvarare som rätten förordnar

Förhörsledare	Förhörsdatum	Förhör påbörjat	Förhör avslutat
Petra Widén	2015-10-22	14:00	14:10

Förhörsplats	Typ av förhör	Förhörssätt
Fritidsgården Kronan	RB 23:6	Konceptförhör

Förhörsvittne

Utskrivet av

Berättelse

[redacted]

Han befann sig i sin bil på väg till skolan, han hade varit ute på ett ärende. När han närmade sig skolan såg han [redacted], som är en lärarkollega, vackla fram på gatan/trottoaren. [redacted] körde förbi först men förstod att något var fel. Han backade tillbaka och ställde bilen vid [redacted] som då befann sig ca 50 m från skolan, riktning torget.
[redacted] gick ur och talade med [redacted] som sluddrade något om att [redacted] måste tala om för familjen. [redacted] ramlade sedan ner på gräset. Han var illa däran uppger[redacted].
En kille vid namn [redacted], skolvärden, kom springande och hjälpte [redacted] med att försöka stoppa blodflödet från [redacted] höll om [redacted] som var vid medvetande.
De gjorde vad de kunde för att stoppa blodflödet. Polisen kom, med filt, och [redacted] fick en tröja av dem, att stoppa blodflödet med, i avvaktan på ambulansen.

[redacted] såg inte gärningsmannen.

Relaterat och godkänt.

Polisen

Förhör

Hörd som vittne angående Mord Kronan 151022

Signerat av

Signerat datum

Enhet
Polisregion Väst, Grova Brott 1 PO Fyrbodal

Diarienr
5000-K1353421-15

Hörd person
[redacted]

Personnummer

Den hörde är	ID Styrkt	Sätt	Ställning till misstänkt - målsägande - vittne
Vittne	Ja	Sv KK / 9541 Eriksson	

Tolk

Språk

Brottsmisstanke / Anledning till förhöret
Hörd som vittne angående Mord Kronan 151022

Underrättad om misstanke

Underrättad om rätt till försvarare (best i FUK 12§ iakttagna)

Försvarare/ombud önskas

Försvarare/ombud närvarande

Godtar den försvarare som rätten förordnar

Förhörsledare	Förhörsdatum	Förhör påbörjat	Förhör avslutat
Kenny Eriksson	2015-10-23	11:10	11:30

Förhörsplats	Typ av förhör	Förhörssätt
Stadshuset Trollhättan	RB 23:6	

Förhörsvittne

Utskrivet av

Berättelse

Undertecknad (FHL) får information av spaningsledare A. Johansson att förhöra vittnet [redacted] *rings upp av undertecknad och ett möte bestäms på Stadshuset i Trollhättan.*

FHL informerar [redacted] *om att ett förhör kommer att hållas med henne och att detta komma läggas till förundersökningen gällande händelsen vid skolan Kronan.*
[redacted] *förstår detta.*

[redacted] ombedes att fritt berätta vad som skedde idag, innan händelsen/brottet. På grund av den fria berättelsen är förhöret upptaget i konceptform och talspråk används.

FHL:
Berätta vad som hände igår morse. Du kan börja där du tycker det passar med händelsen.

[redacted]:
Ok, jag hade en klass i syslöjd klockan 08.40 eller så var det 08.30. Jag är osäker på den exakta tiden. Jag är alltså syslöjdslärare vid skolan Kronan. Jag hade en klass från 08.30/08.40 och denna höll på en timma. Det var klass 8B jag hade.
Sen hade jag lite rast, jag tog lite fika. Nästa klass skulle börja klockan 10.00 med 5:2-orna (vi har två klasser i femman, 5:1 och 5:2) men jag tyckte det var så konstigt för 5 över 10 (10.05) så hade inte en enda elev kommit. Det är alltid någon som är sen men ingen elev var där. Jag gick då till ett annat klassrum och hittade både 5:1 och 5:2-orna med lärarna [redacted] Det var en författare som läste för barnen och jag frågade [redacted] vad detta var för något för jag hade inte hört något alls om detta. [redacted] sa då att författaren skulle läsa för barnen i 50 minuter. Jag kände att det inte ens var någon idé att ha syslöjd och sa detta till [redacted]

Jag sa även detta till min kollega [redacted] som är vikarierande syslöjdslärare. Jag sa till [redacted] att det inte var någon idé att stanna på skolan eftersom vi hade 2 timmar hål-rast med lunchen. Jag bestämde mig istället för att gå ut och handla. Jag går därför till mitt klassrum och hämtar bara jacka och nycklar. Sen går jag ut genom entrén som är mot fritidsgården. Alltså inte den stora entrén, utan den som vetter ut mot fritids.

När jag är strax utanför entrén så möter jag denna kille. Han är klädd i en svart rock. Han var vit i ansiktet. Eller egentligen, jag tror att det var en mask som var vit. Jag minns inte varför jag minns detta så mycket men det var helt vitt. Han hade även ett svärd som han höll tvärs över kroppen. Alltså han höll det med ena handen och sen gick svärdet över kroppen till andra sidan av kroppen, och snett nedåt. Han hade inte svärdet längs kroppen. Jag tror att det var också var något på huvudet men minns inte säkert. Jag kommer definitivt ihåg svärdet, rocken och det vita i ansiktet. Jag kan inte beskriva svärdet mer.
Han bara passerar mig med bestämda steg. Jag tittar bakåt mot honom och han går rakt mot entrén på skolan. Den entrén som jag kom från. Han kändes beslutsam. Han visste var han skulle. Jag fortsatte ju att gå så jag kan inte riktigt säga att jag såg att han gick in i entrén. Men samtidigt så har jag ett minne av att jag ser att han öppnar dörren till entrén. Jag vet inte.

FHL:
Bra. Du minns inget som skor, händer, något annat?

[redacted]
Nä, inget om skor. Det minns jag inte. Men han hade inga handskar. För jag minns att jag såg hans händer och de var vita. Alltså ljus hudfärg, inte mörka som i mörk hudfärg.

FHL:
Sa han något när han passerar och kan du förklara detta med att han "visste vart han skulle"?

[redacted]
Ja, han hade ett mål. Han visste vart han var på väg. Och nej, han sa inget alls när han passerade mig. Jag sa inget heller. Jag tänkte säga "vart är du på väg?" eftersom utklädnaden var märklig. Men samtidigt tänkte jag att det snart är Halloween och förra veckan så hade lärarna någon föreställning för barnen och jag antog att det kanske var något liknande igen. Nu så här i efterhand så ångrar jag så fruktansvärt att jag inte ringde in. Tänk om jag hade kunnat hindra detta. Tänk om jag hade kunnat förvarna.

FHL:
Jag förstår att du känner så. Så är det nog många som känner.

Jag skulle vilja att du beskriver gärningsmannen lite mer. Kan du det? Längd?

[redacted]
Jag är 1.62 meter. Jag upplevde inte honom så himla mycket längre än mig. Han var väldigt smal. Det kommer jag ihåg.

FH:
När du möter/passerar honom. Ser du honom då med någon annan? Eller rättare sagt – finns det några andra människor i närheten av dig, eller honom?

[redacted]
Nej, det var bara jag och han där.

FHL:

Det var ingen bakom honom? Som han skulle kunnat prata med? Stött på?

[redacted]
Nä, jag minns ingen. Jag är ganska säker på att vi var ensamma just där.

FHL:
Och sen går han förbi dig, du tittar bakåt på honom? Ser du någon nu? Någon som kan ha stött på honom?

[redacted]
Nej, han var fortfarande ensam. Det var bara han.

FHL:
Vad uppskattar du tiden till när detta sker?

[redacted]
Jag gick från min klass 10.05, alltså den klassen som aldrig blev av, sen upp till [redacted] sen hämtade jag jackan och nycklar och gick ut. Jag tror 10.10 eller 10.15. Nånstans där.

FHL:
Ok, jag tänker läsa upp hela förhöret nu. Om det är något du känner som vill läggas till eller förändras så säger du till.

Förhöret läses upp utan ändringar eller tillägg.

FHL's anteckningar:

Efter förhöret är klart så tar vi fram undertecknads mobiltelefon och surfar in på goolemaps. Vi tittar på skolan i sattelitvy (översiktsbild) och [redacted] får peka ut med undertecknads penna var hon gick ut ur skolan. Denna bild bifogas förhöret som bilaga.

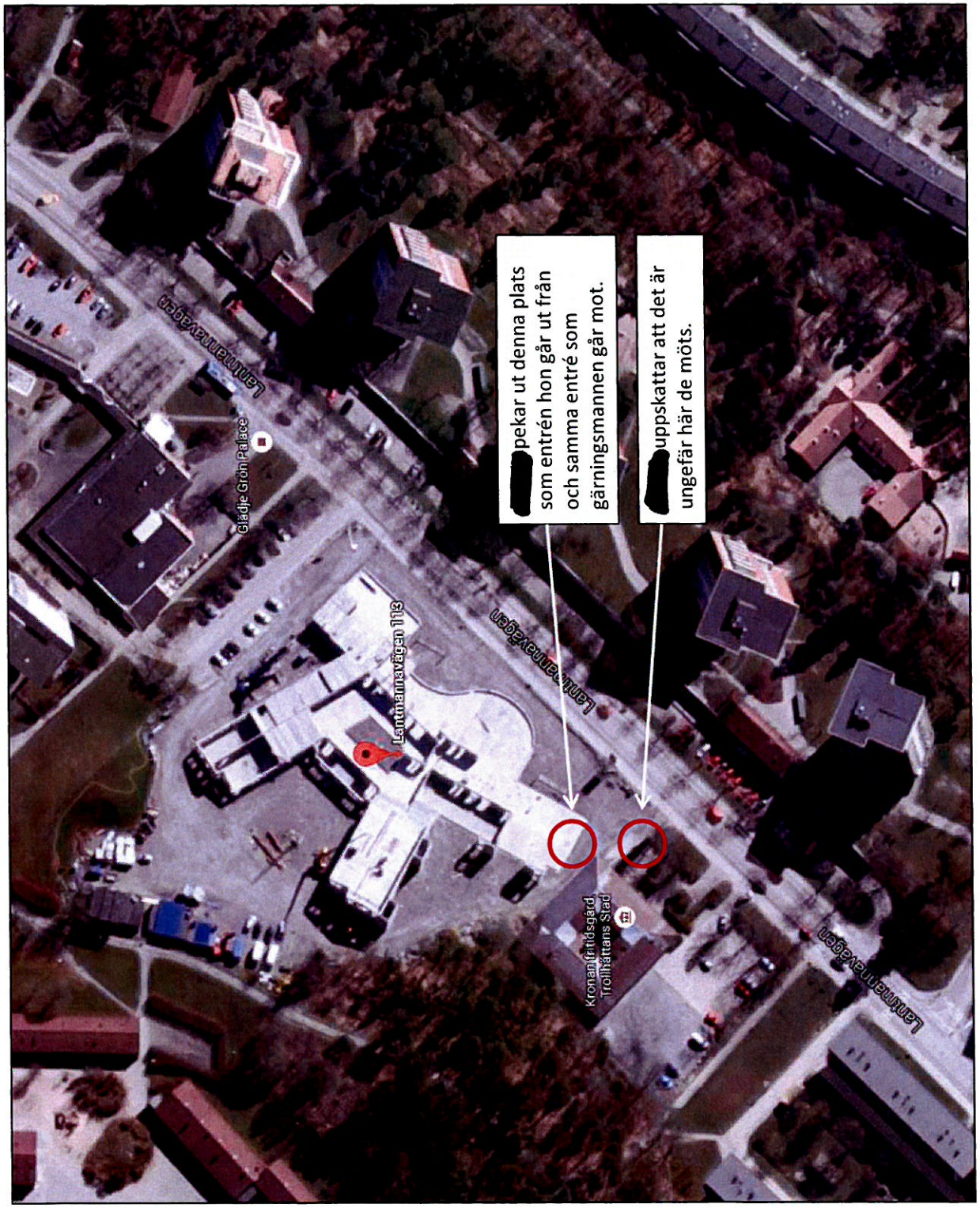
[redacted] pekar ut denna plats som entrén hon går ut från och samma entré som gärningsmannen går mot.
[redacted] uppskattar att det är ungefär här de möts.
Lantmannavägen
Glädje Grön Palace
Lantmannavägen 113
Lantmannavägen
Kronan fritidsgård, Trollhättans Stad
Lantmannavägen

Polisen

Förhör

Idrottslärare

Signerat av

Signerat datum

Enhet
Polisregion Väst, Grova Brott 1 PO Fyrbodal

Diarienr
5000-K1353421-15

Hörd person
[redacted]

Personnummer

Den hörde är
Vittne

ID Styrkt
Nej

Ställning till misstänkt - målsägande - vittne

Tolk

Språk

Brottsmisstanke / Anledning till förhöret
Mord 2015-10-22 Kronogårdsskolan, Trollhättan.

Underrättad om misstanke

Underrättad om rätt till försvarare (best i FUK 12§ iakttagna)

Försvarare/ombud önskas

Försvarare/ombud närvarande

Godtar den försvarare som rätten förordnar

Förhörsledare
Katarina Persson

Förhörsdatum
2015-10-23

Förhör påbörjat
13:40

Förhör avslutat
13:55

Förhörsplats

Typ av förhör
RB 23:6

Förhörssätt
Telefonförhör

Förhörsvittne

Utskrivet av

Berättelse

Fhl blir uppringd av [redacted] som berättar att det är en anställd på skolan som har något att berätta.
Fhl pratar då med kvinnan som heter [redacted] och som arbetar som idrottslärare samt SO-lärare på skolan.

[redacted] berättar att hon igår var på väg till idrotten och var lite sen till en lektion. Lektionen skulle börja kl 10.00 och [redacted] tror att klockan var 10.03 när hon gick ut från det som hon kallar fritidshuset där även musik och slöjd är, huset ligger bredvid skolan. [redacted] kom ut på parkeringen när en silvrig Saab körde in på parkeringen. Hon såg att det var en ung man som körde och bilen körde rakt fram så att [redacted] fick gå undan. Bilen körde ganska snabbt in och parkerade nära skogen. [redacted] gick vidare men stannade sedan och tittade tillbaka mot bilen. Hon tyckte att det var konstigt för det kom inte ut någon person från bilen. [redacted] tror att killen/föraren undrade varför hon tittade mot bilen.

[redacted] beskriver att det var en gammal, silvrig Saab. Hon tror inte att det var någon combi och hon såg inte registreringsnumret på den. Den parkeringen som bilen körde in på är för anställda och man måste ha ett p-tillstånd för att stå där.

[redacted] har i efterhand förstått att det måste vara den killen och hon tänker varför hon inte gjorde någonting, att hon hade kunnat förhindra vad som sedan hände.
Fhl förklarar för [redacted] att det var bra för henne att hon inte gjorde någonting och hur skulle hon kunna ha vetat vad som sedan skedde. [redacted] säger att det känns skönt för henne att nu få berätta om vad hon har sett.

Uppläst och godkänt.

Förhöret avslutat kl 13.55.

Polisen

Förhör

Rektor på Kronan

Signerat av

Signerat datum

Enhet
Polisregion Väst, Grova Brott 1 PO Fyrbodal

Diarienr
5000-K1353421-15

Hörd person
[redacted]

Personnummer

Den hörde är
Vittne

ID Styrkt
Nej

Ställning till misstänkt - målsägande - vittne

Tolk

Språk

Brottsmisstanke / Anledning till förhöret
Rektor på Kronan

Underrättad om misstanke

Underrättad om rätt till försvarare (best i FUK 12§ iakttagna)

Försvarare/ombud önskas

Försvarare/ombud närvarande

Godtar den försvarare som rätten förordnar

Förhörsledare
Magnus Egnell

Förhörsdatum
2015-10-23

Förhör påbörjat
11:30

Förhör avslutat
13:10

Förhörsplats
Stadshuset, Trollhättan

Typ av förhör
RB 23:6

Förhörssätt

Förhörsvittne

Utskrivet av

Berättelse

[redacted] är rektor på Kronan skolan i Trollhättan. Han har innehaft sin befattning i 1½ år. Han har varit verksam inom skolvärlden i 15 år. Vid sin sida på skolan har han två [redacted]

Torsdagen den 22 oktober 2015 strax efter 10.00 befinner sig [redacted] vid skolans administrativa avdelning där bl.a rektorns kontor finns. [redacted] står i korridoren när två av hans anställda [redacted] kommer springande med sina telefoner i händerna och skriker att någon har kommit in på skolan med ett svärd och huggit ned någon. [redacted]s första reaktion var att det inte kunde vara sant, men ganska snart förstod han det kunde vara så. Han bestämde sig för att springa ut mot entrén för att se vad som hänt. Han passerar förbi den låsta dörren som finns in till den administrativa delen. Det är en dörr som består delvis av glaspartier.

När han kommer ut i entrédelen på andra våningsplanet ser han ner mot första planet. Han ser då en person som ligger på golvet helt stilla, han ligger ganska nära fönstret. Det finns en del blod omkring honom. Han ser att ganska nära bredvid honom står en person som senare kommer att visa sig vara gärningsmannen. Han är maskerad. I detta skedet är [redacted] helt införstådd med allvaret i situationen. Han rusar tillbaka in i den administrativa delen och stänger och ser till att dörren blir låst. Han uppmanar all personal att de skall låsa in sig på sina respektive rum och dra för sina gardiner. Samtlig personal lyder hans order. Han ser och hör att [redacted] kommit i kontakt med polisen.

[redacted] bestämmer sig för att försöka hitta något vapen alternativ ett tillhygge, för att försöka avväpna eller skrämma gärningsmannen. Han letar runt i kopieringsrummet utan att hitta något lämpligt tillhygge. En anställd vid namn [redacted] skriker att han nu försöker att ta sig in till dem, han står och rycker i dörrhandtaget men eftersom det är låst, kommer han inte in.

[redacted]ittar bort mot den glasade dörren och ser att gärningsmannen vände om och går bort mot den dörr som leder in till biblioteket på andra våningen. Dörren är alltid låst och var även så vid detta tillfället. [redacted]har i efterhand fått vetskap om att i denna sal, vid detta tillfälle vistades det två förskoleklasser.

[redacted]ropar att de måste rädda barnen, de var lektionstid vilket innebar att de flesta barnen hade lektioner i lektionslokaler.

[redacted] rusar ner till första planet via en spiraltrappa. När han kommer dit ser han till att samtliga lärare i de fem lektionssalarna underrättas snabbt att de skall låsa in sig i sina salar tillsammans med sina elever och dra ner gardinerna för fönster och dörrar till lektionssalarna. Alla lärare förstå direkt ordern, de ser säkert på [redacted] att han menar allvar.

Han konstaterar att arbetsrummet är tomt på elever, från detta rum kan han se över den öppna atriumgården in till hemkunskapssalen. Han ser att det är klass 9A som har lektion där och att de verkar vettskrämda. Han tar sig dit via gården och ser till att tömma hemkunskapslokalen på alla elever och personal eftersom denna lokal gränsar direkt till entrén. Han lotsar in alla till det tomma arbetsrummet där han beordrar dem att låsa dörren och dra ner gardinerna för fönstren. Eleverna är jätterädda och gråter hysteriskt. [redacted] hittar en innebandyklubba i det rummet och tar med sig den för att kunna försvara sig mot gärningsmannen.

Han lämnar arbetsrummet och tar sig ut i korridoren. Han möter där studiehandledaren [redacted] han visste inte vad som hade hänt. [redacted] känner nu att han säkrat så gott han kunnat denna flygel av skolbyggnaden, både första och andra våningen. Han bestämmer sig för att försöka ta sig till den andra flygeln, han vågar inte ta sig dit via entrén och framsidan eftersom gärningsmannen förmodligen befinner sig där. Han tar sig ut via bakvägen och över skolgården på baksidan. [redacted]ch den biträdande rektorn [redacted] följer med honom.

De tar sig in på bottenvåningen. På samma sätt som han gjort i den andra flygeln ser han till att samtliga lärare i de 4-5 lektionssalarna på bottenvåningen, låser in sina elever och drar ned gardinerna. Ingen av dessas personer hade märkt av att något hade hänt på skolan.

[redacted] som är elevassistent kommer fram till [redacted] hon har ringt och kommit fram till polisen. [redacted] lånar telefonen och frågar polisen var de är någonstans. Han får till svar att de är på plats. Han går till dörren som leder ut mot cafét. I detta skedet hör han 1-2 skott som avlossas. Han misstänker att det är polisen som är på plats och som avlossat skotten. Han öppnar dörren och tittar försiktigt ut och ser då att det står en polisbil utanför skolan. Han går ut till cafét och ser då att en elev ligger precis vid trappans början. Han ser att han är blodig och att han spytt. Han ser tre, som han uppfattar det som hugg genom dunjackan i maghöjd. Han ropar till polisen som finns bredvid "var är ambulansen". Han får till svar att han vet inte.

[redacted] går uppför trappan där han möter en kvinnlig polis. Gärningsmannen ligger på golvet stilla, det stinker krutlukt i luften. Han ser att det ligger ett blodigt svärd bredvid gärningsmannen och en kniv, typ morakniv. Han frågar den kvinnliga polisen hur hon mår. "Jag mår bra" får han till svar.

[redacted] noterar att gärningsmannens hörlurar fallit av honom och ur lurarna hör han hög musik, han känner igen musiken, det är ett hårrockband som heter White Zombie som spelar.

[redacted] springer sedan in på andra våningen i den flygeln som han hitintills inte varit i. I denna byggnad går elever i årskurs 7-9. Han springer längst ner i korridoren och in i ett klassrum där läraren heter [redacted] helt chockad men får fram att någon knackade på

dörren och högg ner eleven. [redacted]ser att det är mycket blod på golvet. Eleverna i salen är förtvivlade och de gråter. Han bestämmer sig för att flytta över eleverna till en annan tom sal, viket han även gör.
Han uppmanar alla elever att de skall ringa sina föräldrar, har de inga egna telefoner skall de låna lärarens. Han får sedan veta att läraren [redacted] skall blivit skadad, var han befinner sig vet han inte vid detta tillfället, han får sedan veta att [redacted] anträffats utanför skolan. Han hör sedan via ambulansmännen att det även finns ytterligare en skadad person i lärarrummet på andra våningen.

Särskilt tillfrågad om det tidigare funnits några hotbilder mot skolan uppger [redacted] att så inte är fallet.

Särskilt tillfrågad om han känner till vem gärningsmannen är identisk med uppger han att han sett hans namn och bild i media men att han inte känner till honom sedan tidigare.

Förhör uppläst och godkänt

Polisen

Förhör

i samband med bilexplosionen

Signerat av

Signerat datum

Enhet
Polisregion Väst, Grova brott 2 Rgn Väst

Diarienr
5000-K1353421-15

Hörd person
[redacted]

Personnummer

Den hörde är
Vittne

ID Styrkt
Nej

Ställning till misstänkt - målsägande - vittne

Tolk

Språk

Brottsmisstanke / Anledning till förhöret
Tjänstgjör som socialpedagog på skolan Kronan

Underrättad om misstanke

Underrättad om rätt till försvarare (best i FUK 12§ iakttagna)

Försvarare/ombud önskas

Försvarare/ombud närvarande

Godtar den försvarare som rätten förordnar

Förhörsledare
Magnus Egnell

Förhörsdatum
2015-10-22

Förhör påbörjat
15:10

Förhör avslutat

Förhörsplats
Kronan Skolan

Typ av förhör
RB 23:6

Förhörssätt

Förhörsvittne

Utskrivet av

Berättelse

[redacted] berättar att han tjänstgör som en av två socialpedagoger på skolan Kronan. Han har haft sin anställning på skolan sedan den 2 juni 2015.

[redacted] har sitt kontorsrum på bottenvåningen till höger om entrén i närheten av elevhälsan. Han uppskattar att klockan är ca 10.15. Han sitter ensam på sitt rum när en lärare som heter [redacted] han kan inte hennes efternamn, ringer på hans mobil och undrar om han vet vad som händer på skolan och om han kan kolla vad det är.

[redacted] går ut från sitt rum och fram till den stora röda dörren som leder ut till själva entrén och cafét. Han noterar att dörren är stängd men inte låst. Denna dörr brukar normalt på dagtid vara öppen, men den stängs automatiskt när brandlarmet går eller trycker på en knapp som finns vid dörren.

Precis när [redacted] fattar tag i dörrhandtaget hör han ett skott avlossas, han är säker på att det var ett skott. Han backar tillbaka, öppnar inte dörren.

Polisen

Förhör

Signerat av

Signerat datum

Enhet
Polisregion Väst, Grova brott 2 Rgn Väst

Diarienr
5000-K1353421-15

Hörd person
[redacted]

Personnummer

Den hörde är	ID Styrkt	Sätt	Ställning till misstänkt - målsägande - vittne
Vittne	Ja	Känd	

Tolk

Språk

Brottsmisstanke / Anledning till förhöret
Vittnesförhör

Underrättad om misstanke

Underrättad om rätt till försvarare (best i FUK 12§ iakttagna)

Försvarare/ombud önskas

Försvarare/ombud närvarande

Godtar den försvarare som rätten förordnar

Förhörsledare	Förhörsdatum	Förhör påbörjat	Förhör avslutat
Thomas Lundström	2015-10-23	19:48	

Förhörsplats	Typ av förhör	Förhörssätt
Mobil polisstation, Skolan Kronan, Thn	RB 23:6	

Förhörsvittne

Utskrivet av

Berättelse

[redacted] berättar att hon arbetar som SO-och idrottslärare på Kronan. Hon berättar vidare att hon igår var sen till en lektion och kom ut från skolan vid klockan 10.03, hennes lektion skulle börja 10.00. Hon skulle på en idrottslektion. Hennes kollega hade redan släppt in barnen på lektionen. Hon vet att klockan var 10.03 då hon då ringde till sin kollega och sade att hon var sen, hon såg då tiden på sin mobil.

Hon gick förbi fritidsgården mot parkeringen och skulle gå över parkeringen upp mot idrottshallen. När hon skulle passera parkeringen kom det en äldre, silvrig bil inkörande i hög fart på skolan. Hon är dålig på bilar men tror att det var en gammal Saab.

Bilen körde rakt in på parkeringen och ställde sig på en plats längst in (se bifogad skiss). [redacted] fortsatte att gå förbi parkeringen och gick mot idrottshallen men stannade till för att se om det var en kollega som körde så fort in på parkeringen. Hon säger att man kör inte så in på en parkering.

När hon stannade till och tittade mot bilen var hon ganska nära, hon uppskattar det till kanske mellan 3- 5 meter ifrån bilen.

[redacted] säger att när hon stannade så tittade hon mot bilen, personen i bilen tittade mot henne också, men hon såg inte så mycket. Personen såg inte äldre ut, han gick inte ut ur bilen, hon tänkte skit samma, hon hade ändå kommit sent till lektionen.

Hon säger att han bara satt i bilen, hon säger att det kändes som att han väntade på att hon skulle gå därifrån. [redacted] tillfrågas om när hon sedan kom till idrotthallen och hon säger att det var ungefär 10.05. Hon fick sedan samtal att stänga alla dörrar vid klockan 10.15 ungefär.

[redacted] tillfrågas om hon såg från vilket håll på Lantmannavägen som bilen kom ifrån, men hon säger att hon inte vet det.

[redacted] tillfrågas om killen var ensam i bilen, och hon säger att han var ensam. Han hade ingen mask på sig när han kom körande.

Hon tillfrågas om hon kan beskriva mannen något mer, utseende, kläder, m.m. Hon säger att det hon minns är att han inte hade någon mask på sig, han såg ut som en vanlig kille, det hon reagerade på var att han stannade bilen och satt kvar i bilen en lång stund och inte gick ut ur bilen, han tittade sedan på henne. Jag såg inte några kläder. När jag sedan sett bilden på honom kunde hon inte tro att det var han.

[redacted] tillfrågas om hon har något mer att berätta men hon har inte mer att säga just nu.

Förhöret genomläst och godkänt.

Bilaga till förhör
vittne [redacted]
151023.

K135 3421-15

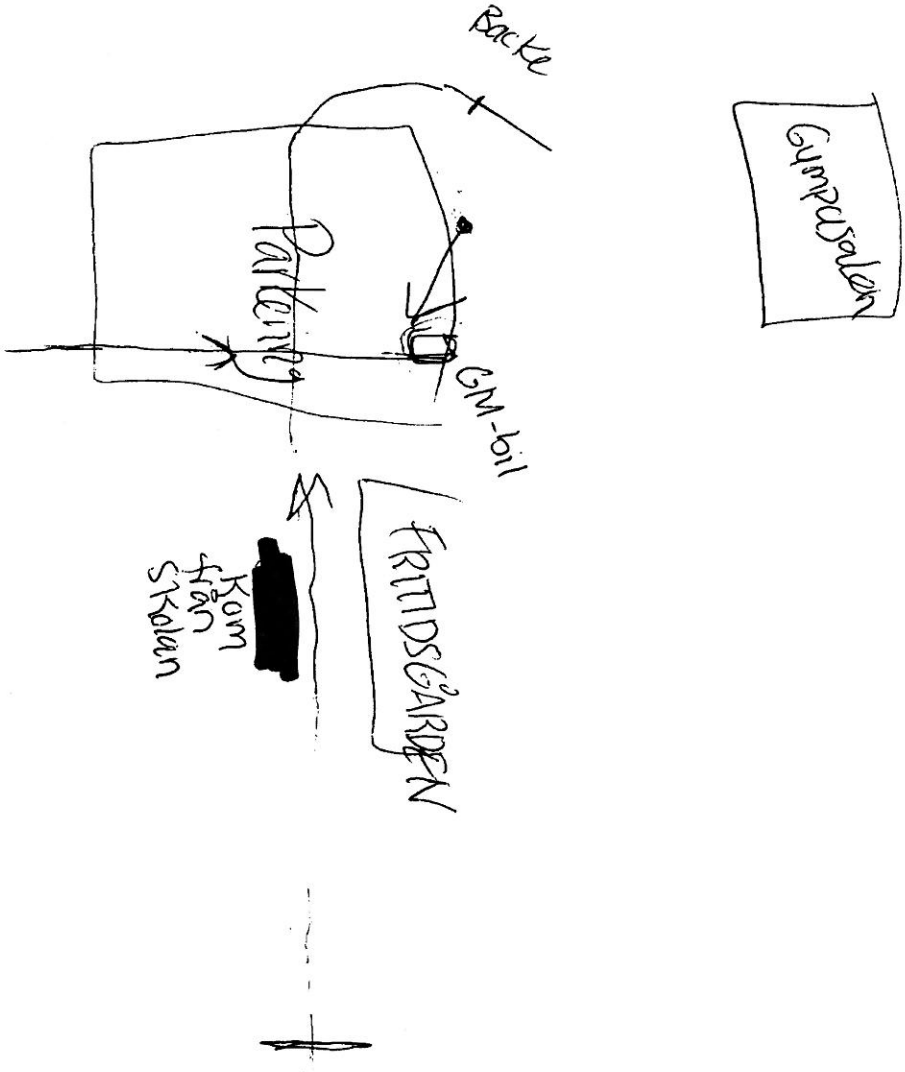

Polisen

Förhör

Mord, Kronan, Trollhättan.

Signerat av

Signerat datum

Enhet
Polisregion Väst, Underättelse 1 PO Fyrbodal

Diarienr
5000-K1353421-15

Hörd person
[redacted]

Personnummer

Den hörde är
Vittne

ID Styrkt
Nej

Ställning till misstänkt - målsägande - vittne

Tolk

Språk

Brottsmisstanke / Anledning till förhöret
Mord, Kronan, Trollhättan.

Underrättad om misstanke

Underrättad om rätt till försvarare (best i FUK 12§ iakttagna)

Försvarare/ombud önskas

Försvarare/ombud närvarande

Godtar den försvarare som rätten förordnar

Förhörsledare
Jan-Olof Höög

Förhörsdatum
2015-10-22

Förhör påbörjat
12:30

Förhör avslutat
12:45

Förhörsplats
Kronan

Typ av förhör
RB 23:6

Förhörssätt

Förhörsvittne

Utskrivet av

Berättelse

Med vid förhöret är även praktikanten [redacted]

Hon uppgav att hon arbetar som studie- och yrkesvägledare på bland annat denna skola. Under torsdagen kom hon till jobbet 08.00 och gick till sitt kontor som finns vid Elevhälsan.

Ungefär samtidigt kom också [redacted] och de var på rummet någon dryg timme. Då kom psykologen och frågade om det inte skulle vara ett elevhälsomöte, vilket [redacted] inte kände till. De gick därför bort till cafeterian i entréen och pratade med bland annat rektorn. Det bestämdes att det inte skulle vara något möte. De var i cafeterian omkring kl. 09.20 – 09.30.

[redacted] gick därför tillbaka till sitt kontor och efter några minuter hörde de höga röster utanför sitt rum, bland annat sades "det gäller mitt barn". Hon hörde sedan att andra personer kom dit och situationen lugnade ner sig.

Lite senare, hon vet inte riktigt vad klockan var, kom IT-pedagogen [redacted] och frågade efter kuratorn [redacted] Han sade också att vet ni inte vad som hänt, gå in och lås dörren. [redacted] fick då inte reda på vad som skett men då hon såg polisbilar utanför gick hon in på sitt kontor tillsammans med [redacted] och de låste dörren. De satt sedan därinne till de blev hörda av polis.

Polisen

Förhör

Mord, Kronan, Trollhättan.

Signerat av

Signerat datum

Enhet
Polisregion Väst, Underättelse 1 PO Fyrbodal

Diarienr
5000-K1353421-15

Hörd person
[redacted]

Personnummer

Den hörde är
Vittne

ID Styrkt
Nej

Ställning till misstänkt - målsägande - vittne

Tolk

Språk

Brottsmisstanke / Anledning till förhöret
Mord, Kronan, Trollhättan.

Underrättad om misstanke

Underrättad om rätt till försvarare (best i FUK 12§ iakttagna)

Försvarare/ombud önskas

Försvarare/ombud närvarande

Godtar den försvarare som rätten förordnar

Förhörsledare
Jan-Olof Höög

Förhörsdatum
2015-10-22

Förhör påbörjat
12:25

Förhör avslutat
12:30

Förhörsplats
Kronan

Typ av förhör
RB 23:6

Förhörssätt

Förhörsvittne

Utskrivet av

Berättelse

Med vid förhöret är [redacted]

Hon lämnade en liknande redogörelse som [redacted] Själv är hon på skolan den sista dagen då hennes praktik där är slut.

Polisen

Förhör

Kulturvärd

Signerat av

Signerat datum

Enhet
Polisregion Väst, Grova Brott 1 PO Fyrbodal

Diarienr
5000-K1353421-15

Hörd person
[redacted]

Personnummer

Den hörde är
Vittne

ID Styrkt
Nej

Ställning till misstänkt - målsägande - vittne

Tolk

Språk

Brottsmisstanke / Anledning till förhöret
Hans iakttagelser på Kronan den 22/10-15

Underrättad om misstanke

Underrättad om rätt till försvarare (best i FUK 12§ iakttagna)

Försvarare/ombud önskas

Försvarare/ombud närvarande

Godtar den försvarare som rätten förordnar

Förhörsledare
Michael Iglicar

Förhörsdatum
2015-10-27

Förhör påbörjat
12:55

Förhör avslutat
14:20

Förhörsplats
Polishuset Trollhättan

Typ av förhör
RB 23:6

Förhörssätt

Förhörsvittne

Utskrivet av

Berättelse

[redacted] beskriver att Kronan från början var tänkt att vara ett kulturhus och att skolan hyr in sig i byggnaden. Efter skoltid hyrs vissa lokaler ut så som hemkunskap, bild samt slöjdlokaler. Skolans lokaler ligger in i benen på första våningen och det är lågstadiet. På ovanvåningen finns högstadiet och administration.

[redacted] har sitt kontor på första våningen och ett rum till vänster om hemskunskapslokalen. Hans kontor ligger bakom trappan upp till andra våningen. Det blir om man kommer utifrån lite till vänster och bakom trappan.

[redacted] huvudsakliga uppgifter är att han är ansvarig för uthyrning av lokaler efter skoltid. Han är också ansvarig för nycklar, larm och nyckeltaggar mm.

Den aktuella dagen var han inne på sitt kontor. Hans arbetskamrat [redacted] hade precis kommit till arbetet och de stod inne på kontoret när han hörde något slags tumult. Det är dock ganska vanligt på skolan så det var inget som han reagerade på speciellt. Strax därefter hör han dock ett skrik/eller mer än vanligt som gjorde att han reagerade. Han öppnar dörren som öppnas åt höger sett från kontoret och han har då direkt uppsikt mot entrén. Till vänster om dörren finns det ett glasparti så han har en viss uppsikt utåt.

När han öppnat dörren ser han två tjejer som springer ut genom entrén. Lite efter dessa kommer en lärare som heter [redacted] Först tänkte han att [redacted] jagade/skulle springa ikapp tjejerna men sen märker han också att [redacted] inte springer på ett naturligt sätt. Det verkar mer

som om han var i panik. Det var detta som gjorde att han sprang efter [redacted].

När han kommer ut så skyms sikten åt höger dels av dörren men också av den trappa som leder upp till andra våningen. Han fokus och blick är riktad mot entrén och mot [redacted]. Han ser därför inte vad som finns till höger om honom eller vad som ev. skett eller sker där.

Han springer efter [redacted] som fortsätter springa åt vänster när denne kommer ut från entrén. Han springer på trottoaren och rakt mot torget. Han är så pass nära [redacted] att han ser att denne har blod på höger byxben. Han förmodade att denne blödde från höger sida av bålen eftersom han höll sina händer där. [redacted] hinner springa 50-75 när han möter en bil. Bilen stannar till och backar bak mot [redacted]. Bilen körs av en slöjdlärare som heter [redacted]. När bilen stannar vid [redacted] lutar sig denne mot bilen. [redacted] och [redacted] är framme i stort sett samtidigt hos [redacted] som i det läget ramlar han ihop. De tar emot honom och lägger ner honom på marken.

När de lagt ner [redacted] på marken säger denne några kortfattade saker. Han säger att han är skadad, ring min fru, det finns fler skadade på kronan. Han säger också åt [redacted] att inte trycka så hårt. [redacted] trycker i det här läget sin hand mot det sår som [redacted] blöder från. [redacted] berättar att han inte visste riktigt hur skadan såg ut eftersom [redacted] hade en tröja på sig. Han lättade därför på tröjan samtidigt som han behöll trycket. När han fått upp tröjan ser han ett ganska stort kanske decimeter stort sår/glipa där det kommer ut något gult/tarmar. Han vet inte riktigt vad det är för något. [redacted] säger att skadan är alldeles vid solarplexus. Han stoppar tillbaka detta och sätter på nytt tryck över skadan/blödningen.

Han fumlar med sin telefon för att ringa sos men inser att det måste vara någon annan som ringt. Samtidigt börjar det samlas en del människor. Han säger till dom att ringa ambulans. Han hör också sirener. Den första bil som kommer är en polisbil. Det kommer fram en kvinnlig polis som undrar vad som hänt. Hon ger honom också en tyg stycke som han skall använda för att trycka mot såret samt en filt. Hon springer sedan i riktning mot Kronan.

Han och [redacted] satt vid [redacted] och väntade på ambulansen. De pratade med honom och försökte hålla honom vid medvetande. Ambulansen kommer och två ambulanssjukvårdare som frågar en del frågor. De lägger upp [redacted] på en bår samtidigt som [redacted] fortsätter att hålla trycken över såret. När de fått in båren i ambulansen tog ambulanssjukvårdarna över. [redacted] springer därefter till Kronan då han förstod att något hänt. Han hade ju också alla nycklar så om polisen behövde hjälp med något som att tex. öppna utrymmen som var låsta.

När han kommer in genom entrén så ser han att det ligger två skadade personer på golvet. En direkt till vänster innanför entrén och en som ligger alldeles vid trappan.
Det finns en person vid den som ligger direkt till vänster medan det fanns 3-4 personer runt den kille som låg vid trappan. Han var somalier men han visste då inte vem det var. Han visset inte heller då vem killen direkt till vänster var. Han säger till personen, som han tror var en väktare, att göra kompressioner medan han själv sprang iväg till caféköket.

Där inne, alldeles innanför dörren, finns det en hjärtstartare. Han hämtar denna och springer tillbaka till killen. Han kopplar på maskinen och de elektroder som finns. Han följer sedan instruktionerna från maskinen som säger att de skall fortsätta att ge kompressioner. Han

märker aldrig att maskinen ger någon stöt vilket han tycker den borde gjort om den inte känt någon puls. De fick ytterligare en gång information från maskinen om att de skulle fortsätta kompressioner. Han vet inte hur många minuter det gick men det kommer fram en ambulanspersonal som säger att det inte är någon idé för killen är redan död.

[redacted] säger att han verkligen ville ha en hundra procentig bekräftelse på att personen är död innan han slutar med sina kompressioner. Han får detta av ambulanspersonal. Han slutar med sina kompressioner. Han går in i hemkunskapslokalen och drar ner en gardin. Denna lägger han över personen.

[redacted] är chockad och kan inte sedan till hundra procent säga i vilken ordning allt sker. Han vet att han går en runda och låser dörrarna i flygeln som ligger bakom hemkunskapslokalen. Han utgick från caféköket och gick också upp på andra våningen för att hjälpa polisen med hissen. Det var när de skulle transportera ner killen som hade gjort detta.
Han vet inte om han låste först eller om det var efter han hjälpte polisen med hissen. Han gick sedan in till administrationen och rektorn. Han bad denne ringa till [redacted] fru vilket han tidigare lovat [redacted] att göra.

Innan det blivit fullt avspärrat så tog han på rektorn initiativ med sig så mycket mat och dryck från caféköket och bort till fritidsgården.

[redacted] berättar vidare att det finns ett taggsystem för vissa dörrar. Så fort man öppnar/stänger en dörr med taggen så registreras detta och det finns lagrat. Så är det så att man vill ha exakta tider utifrån vittnes mål så kan man gå in i systemet och plocka fram när någon taggat en viss dörr.

Polisen kan vända sig till [redacted] på skydd och säkerhet på Trollhättans stad.

Uppläst och godkänt under förhörets gång.

Polisen

Förhör

Signerat av

Signerat datum

Enhet
Polisregion Väst, Grova Brott 1 PO Fyrbodal

Diarienr
5000-K1353421-15

Hörd person
[redacted]

Personnummer

Den hörde är
Vittne

ID Styrkt
Nej

Ställning till misstänkt - målsägande - vittne

Tolk

Språk

Brottsmisstanke / Anledning till förhöret
Hörd om sina iakttagleser i samband med händelsen på Kronan.

Underrättad om misstanke

Underrättad om rätt till försvarare (best i FUK 12§ iakttagna)

Försvarare/ombud önskas

Försvarare/ombud närvarande

Godtar den försvarare som rätten förordnar

Förhörsledare
Anette Frykler

Förhörsdatum
2015-11-02

Förhör påbörjat
13:30

Förhör avslutat
13:41

Förhörsplats
Polishuset Trollhättan

Typ av förhör
RB 23:6

Förhörssätt

Förhörsvittne

Utskrivet av

Berättelse

[redacted]s arbetar som biliotekarie på skolan Kronan i Trollhättan.

Aktuell dag befann sig[redacted]på plan två i ett klassrum i närheten av trappen. [redacted]minns att det var ett fasligt väsen på utsidan av klassrummsdötrren. En lärare öppnade dörren för att se vad som hände och [redacted] som är precis vid dörren ser en man iklädd svart hjälm och att han går vidare mot 7-9 korridor. Dörren stängs eftersom det var lugnt och [redacted] går in i klassrummet och lektionen fortsätter. Ett par minuter senare så hör[redacted] liv utanför igen och då öppnar samma lärare dörren igen. [redacted] är en bit in i lokalen så han ser inte vad som händer utanför. Läraren skriker ring ambulans det är en galning här utanför, hon slänger igen dörren och [redacted] tror hon låste den också.

[redacted] och de övriga som är i klassrummet börjar nu ställa bord för dörren och samlade ihop eleverna ner i ena hörnet av klassrummet.

Det går ytterligare ett par minuter och då hörs det skott. [redacted] tror att det är galningen som skjuter. Ganska snart får de dock veta att läget är under kontroll via en lärare som har telefonkontakt med polisen.

Uppläst och godkänt

Polisen

Förhör

Biblioteket

Signerat av

Signerat datum

Enhet
Polisregion Väst, Grova Brott 1 PO Fyrbodal

Diarienr
5000-K1353421-15

Hörd person
[redacted]

Personnummer

Den hörde är
Vittne

ID Styrkt
Nej

Ställning till misstänkt - målsägande - vittne

Tolk

Språk

Brottsmisstanke / Anledning till förhöret
Hörd om sina iakttagelser

Underrättad om misstanke

Underrättad om rätt till försvarare (best i FUK 12§ iakttagna)

Försvarare/ombud önskas

Försvarare/ombud närvarande

Godtar den försvarare som rätten förordnar

Förhörsledare
Anette Frykler

Förhörsdatum
2015-11-23

Förhör påbörjat
09:03

Förhör avslutat
09:35

Förhörsplats

Typ av förhör
RB 23:6

Förhörssätt

Förhörsvittne

Utskrivet av

Berättelse

[redacted] berättar att anledningen till att hon var på biblioteket var att hon skulle träffa [redacted] har sitt kontor på biblioteket och hjälper invandrare bland annat med att fylla i ansökningar till vuxenutbildning.

[redacted] är på Kronan vid 09.30 tiden. Hon tar en nummer lapp och väntar på sin tur att få träffa [redacted] sitter inne i biblioteket. [redacted] ser hur en person kommer in i biblioteket, han är utklädd och spelar hög musik. Han är klädd i svarta kläder, [redacted] ser att det är en ung kille, han är ljus på halsen. [redacted] beskriver att han har en kappa på sig, kängor, han var maskerad men [redacted] kan inte beskriva hur. Musiken han spelade verkade skrämmande, Zombie eller något sådant. personen går rakt fram utan att se varken åt höger eller vänster, han går rakt fram, marscherandes med ett svärd som han håller framför sig. [redacted] ser att det är blod på svärdet, [redacted] säger att personen gick förbi bakom henne. Det var när han gått upp för trappan inne i biblioteket som hon såg att han hade blod på svärdet. Avståndet mellan [redacted] och personen är svårt att beskriva men personen med svärdet är på övervåningen och [redacted] är på nedervåningen.

[redacted] blev rädd när hon såg att personen hade blod på svärdet. Hon bestämde sig för att lämna biblioteket. När hon kom ut vid entrén såg hon en man ligga på golvet med ansiktet nedåt. Hon gick fram till mannen, hon tänkte han kanske var berusad. [redacted] såg inte mannens ansikte men hon minns att jackan var ljusbeige. [redacted] såg blod från ryggen och ett öppet sår, hon förstod nu att mannen kan vara dödad. [redacted] lämnade Kronan och gick runt byggnaden till vänster. Hon tänkte på sin son som går i ettan på skolan. [redacted] var rädd att den personen hon sett inne i biblioteket kanske tänkte göra ett attentat på skolan så nu försökte hon varna de andra på skolan.

[redacted] hittade en dörr på sidan av skolan (den som sidan som vätter mot Kronogårdstorg)

som var öppen, Hon gick in i kronan och till den klass som hennes son går i och informerade dem om vad hon hade sett. Läraren i klassen försökte först lugna ner[redacted]och sedan ringde de polisen. Dörren låstes och de blev kvar i klassrummet. [redacted]ringde sin man. Polisen kom aldrig men rektorn kom och informerade dem om att polisen var på plats och att gärningsmannen var gripen. [redacted] man kom och hämtade henne och sonen, därefter hämtade de den mindre brodern på förskolan Vällingklockan och åkte hem.

Genomläst och godkänt

Polisen

Förhör

Signerat av

Signerat datum

Enhet
Polisregion Väst, Grova Brott 1 PO Fyrbodal

Diarienr
5000-K1353421-15

Hörd person
[redacted]

Personnummer

Den hörde är
Vittne

ID Styrkt
Nej

Ställning till misstänkt - målsägande - vittne

Tolk

Språk

Brottsmisstanke / Anledning till förhöret
Hörd om sina iakttagelser

Underrättad om misstanke

Underrättad om rätt till försvarare (best i FUK 12§ iakttagna)

Försvarare/ombud önskas

Försvarare/ombud närvarande

Godtar den försvarare som rätten förordnar

Förhörsledare
Anette Frykler

Förhörsdatum
2015-11-24

Förhör påbörjat
09:15

Förhör avslutat
09:32

Förhörsplats

Typ av förhör
RB 23:6

Förhörssätt

Förhörsvittne

Utskrivet av

Berättelse

[redacted] arbetar som tolk och har sitt arbetsrum direkt till höger inne i biblioteket Kronan.

Aktuell dag började [redacted] arbeta klockan 08.00. [redacted] var tvungen att öppna dörren för de besök som hon väntade på grund av att dörren till biblioteket öppnar inte förrän klockan 10.00. [redacted] har ett besök innan klockan 10.00. Hon har två andra kvinnor som sitter utanför hennes dörr och väntar. Plötsligt kommer dessa kvinnor in till [redacted] och låser dörren. De säger att en galen man med ett svärd med blod på. De hade sett mannen inne i biblioteket och att han hade gått runt bland hyllorna. De sa även att han gått upp i en trappa men [redacted] vet inte om de menade trappan inne i biblioteket eller den som är ute i cafeterian. Strax efter det att kvinnorna kommit in på [redacted] kontor hörde hon skott.

[redacted] ringde polisen och de sa att de är på plats, de frågade var [redacted] var någonstans vilket hon berättade och hon fick rådet att låsa om sig och vänta. Efter ca 30 minuter fick alla som var i bilbioteket komma ut med hjälp av polisen via en bakdörr som går ut till parkeringen.

[redacted] har inte sett gärningmannen hon har bara fått berättat för sig om honom. Däremot såg [redacted] en kropp ligga mellan entrédörren och cafeterian när hon lämnade sitt kontor och vände sig om för att se ut mot cafeterian.

Uppläst och godkänt

Polisen

Förhör

Biblioteket

Signerat av

Signerat datum

Enhet
Polisregion Väst, Grova Brott 1 PO Fyrbodal

Diarienr
5000-K1353421-15

Hörd person
[redacted]

Personnummer

Den hörde är
Vittne

ID Styrkt
Nej

Ställning till misstänkt - målsägande - vittne

Tolk

Språk

Brottsmisstanke / Anledning till förhöret
Hörd om sina iakttagelser i samband med händelsen på Kronan

Underrättad om misstanke

Underrättad om rätt till försvarare (best i FUK 12§ iakttagna)

Försvarare/ombud önskas

Försvarare/ombud närvarande

Godtar den försvarare som rätten förordnar

Förhörsledare
Anette Frykler

Förhörsdatum
2015-11-25

Förhör påbörjat
13:15

Förhör avslutat
13:30

Förhörsplats

Typ av förhör
RB 23:6

Förhörssätt
Telefonförhör

Förhörsvittne

Utskrivet av

Berättelse

[redacted] arbetar vid förskolan Tistelstången. Aktuell dag var de på besök på biblioteket Kronan i Trollhättan.

När de kom till biblioteket pratade de med [redacted] vid receptionsdisken och blev sedan hänvisade till barnhörnan som ligger längst in i biblioteket. [redacted] ser plötsligt en mansperson som blöder från magen. Han ramlade, reste sig och ramlade igen ner på marken på utsidan av biblioteket. [redacted] trodde att det varit något bråk i närheten.

[redacted] ville gå ut och se vad som hänt och gick mot entrén till biblioteket. Då såg hon två personer som låg på golvet ute vid cafeterian, hon gick tillbaka och kände sig arg och gick till [redacted] och sa att de skulle skydda barnen genom att säga till dem att lägga sig under borden. De blev sedan tillsagda att gå till ett annat rum.

[redacted] **tillfrågas om hon sett någon gärningsman** - [redacted] säger att hon har inte sett någon gärningsman vare sig inne i biblioteket eller utanför.

[redacted] **tillfrågas om när de kom till biblioteket** – [redacted] säger att de öppnade precis när de kom klockan 10.00.

[redacted] **tillfrågas om hon såg någon trappa i biblioteket** – [redacted] har inte tänkt på om det finns någon trappa där, det är första gången som hon besökte biblioteket.

[redacted] **tillfrågas om barnen sagt något om en person som varit svartklädd med svärd** – [redacted] säger att det har inte sagt någonting om det.

Uppläst och godkänt

Polisen

Förhör

Biblioteket

Signerat av

Signerat datum

Enhet
Polisregion Väst, Grova Brott 1 PO Fyrbodal

Diarienr
5000-K1353421-15

Hörd person
[redacted]

Personnummer

Den hörde är
Vittne

ID Styrkt
Nej

Ställning till misstänkt - målsägande - vittne

Tolk

Språk

Brottsmisstanke / Anledning till förhöret
Hörd om sina iakttagelser i samband med händelsen på Kronan

Underrättad om misstanke

Underrättad om rätt till försvarare (best i FUK 12§ iakttagna)

Försvarare/ombud önskas

Försvarare/ombud närvarande

Godtar den försvarare som rätten förordnar

Förhörsledare
Anette Frykler

Förhörsdatum
2015-11-25

Förhör påbörjat
13:00

Förhör avslutat
13:10

Förhörsplats

Typ av förhör
RB 23:6

Förhörssätt
Telefonförhör

Förhörsvittne

Utskrivet av

Berättelse

[redacted] arbetar som pedagog vid förskolan Tistelstången i Trollhättan. Den 22 oktober skulle de gå till biblioteket på Kronan.

[redacted] ombeds berätta vad som hände när de kom till Kronan.
[redacted] säger att inne i biblioteket hände ingenting men det hon såg var en person på utsidan som gick och sedan ramlade på marken han reste sig och ramlade igen. En bil stannade och hjälpte mannen. [redacted] såg även en polisbil komma som åkte förbi mannen men sedan kom en polisbil till och den stannade vid mannen som låg på marken.

Strax därefter kom [redacted] som jobbade på biblioteket sa till [redacted] att hon skulle samla ihop barnen och gå in på kontoret i biblioteket vilket de gjorde.

Såg du gärningsmannen – [redacted] säger nej.

Var i biblioteket var du – I barnhörnan den ligger till höger efter receptionen längst in.

[redacted] säger att hon aldrig lade märke till om gärningsmannen skulle varit inne i biblioteket eller inte. Hon har i vart fall inte sett någon svartklädd person inne i biblioteket.

Har barnen sagt någonting om att de har sett någon svartklädd person med svärd – [redacted] säger att ingen av barnen har sagt någonting om det, de har varit väldigt lugna under tiden de var i biblioteket och lyssnat på vad [redacted] sagt, att de skall stanna kvar hos henne.

Uppläst och godkänt

Polisen

Förhör

Signerat av

Signerat datum

Enhet
Polisregion Väst, Grova Brott 1 PO Fyrbodal

Diarienr
5000-K1353421-15

Hörd person
[redacted]

Personnummer

Den hörde är
Annan

ID Styrkt
Nej

Ställning till misstänkt - målsägande - vittne

Tolk

Språk

Brottsmisstanke / Anledning till förhöret
Hörd om sina iakttagelser i samband med händelsen på Kronan

Underrättad om misstanke

Underrättad om rätt till försvarare (best i FUK 12§ iakttagna)

Försvarare/ombud önskas

Försvarare/ombud närvarande

Godtar den försvarare som rätten förordnar

Förhörsledare
Anette Frykler

Förhörsdatum
2016-01-08

Förhör påbörjat
09:20

Förhör avslutat
09:48

Förhörsplats

Typ av förhör
RB 23:6

Förhörssätt
Telefonförhör

Förhörsvittne

Utskrivet av

Berättelse

[redacted]rbetar på medborgarkontoret som ligger i biblioteket på skolan Kronan i Trollhättan. Aktuell dag började[redacted]arbeta vid 09.00. När klockan är 10.00 öppnas dörren till biblioteket automatiskt och besökarna går in och väntar inne i biblioteket. Aktuell dag delade [redacted] ut kölappar till besökarna som var 4 till antalet. Det var tre män och en kvinna. [redacted] som är en kollega till [redacted] hade tre besökare tror [redacted]. Det var kvinnor. [redacted] brukar ta emot bokade besök fram till klockan 10.00, därefter är det drop in.

[redacted]tar med en av männen till sitt kontor där han ger honom hjälp. Efter 10-15 minuter hörde [redacted] och mannen skrik och strax därefter två skott. De stirrar på varnadra och [redacted] säger va? Mannen säger att detta låter inte obekant, [redacted] säger men detta är ju Sverige. han säger till mannen att stanna och [redacted] går ut i biblioteket till entrédörren och ser att det ligger en perosn på govlet i entrén i skolan. [redacted] fattade inte vad som hänt. Han springer till [redacted] tilll [redacted] som står vid bänken till caférummet och frågar henne vad som händer. [redacted] håller på att slussa in barn i ett intill liggande rum och hon säger att det är skottlossning. [redacted] säger släck ner alla lampor och lägg er på golvet.

[redacted] går in till sitt besök och säger till amnnen att gå ner till govlet och följa efter barnen som är på väg in i rummet intill. [redacted] håller kontroll på alla personer. [redacted] ringer polisen och [redacted] ska ha koll på entrédörren de hann inte låsa den innan de tog skydd. [redacted] sa även att [redacted] hon finns på sitt kontor och har lkåst in sig med sina besökare. de väntar sedan ca 30-35 minuter innan de får hjälp av polisen att lämna biblioteket och skolan.

[redacted] tillfrågas om när han tog in sitt besök i sitt rum - [redacted] säger att hans första besök kom in vid klockan 10.00.

[redacted] tillfrågas om han sett gärningsmannen vid något tillfälle - [redacted] säger nej.

[redacted] tillfrågas om han hört av någon att gärningsmannen ska ha varit inne på biblioteket- [redacted] säger att han ca två veckor efter händelsen träffar på [redacted] utanför skolan.

[redacted] frågar henne vart hon tagit vägen, han sa att han varit orolig för henne eftersom hon också var i biblioteket när händelsen inträffade på kronan. [redacted] berättade då för [redacted] att hon sett gärningsmannen komma in i biblioteket [redacted] säger till [redacted] att detta måste hon berätta för polisen. Han bad om hennes telefonnummer så att han kunde vidarebefordra det till polisen. [redacted] behöver tolk när hon ska förhöras därför hjälpte [redacted] till med kontakten. Telefonnummer och namn lämnades till polisen i det mobila poliskontoret.

Uppläst och godkänt

Polisen

Förhör

Signerat av

Signerat datum

Enhet
Polisregion Väst, Grova Brott 1 PO Fyrbodal

Diarienr
5000-K1353421-15

Hörd person
[redacted]

Personnummer

Den hörde är	ID Styrkt	Sätt	Ställning till misstänkt - målsägande - vittne
Vittne	Ja	Eg. uppg.	

Tolk

Språk

Brottsmisstanke / Anledning till förhöret
Hörds ang. iakttagelser på kronogårsskolan 151022

Underrättad om misstanke

Underrättad om rätt till försvarare (best i FUK 12§ iakttagna)

Försvarare/ombud önskas

Försvarare/ombud närvarande

Godtar den försvarare som rätten förordnar

Förhörsledare	Förhörsdatum	Förhör påbörjat	Förhör avslutat
Robert Eskilsson	2015-10-22	12:40	12:45

Förhörsplats	Typ av förhör	Förhörssätt
Kronogårdsskolan, Thn	RB 23:6	

Förhörsvittne

Utskrivet av

Berättelse

[redacted] berättar att hon städade utanför sal 2020 och att hon inte sett något av det som inträffat.

Uppläst och godkänt.

Polisen

Förhör

Signerat av

Signerat datum

Enhet
Polisregion Väst, Bedrägeribrott 2 PO Storgöteborg

Diarienr
5000-K1353421-15

Hörd person
[redacted]

Personnummer

Den hörde är
Annan

ID Styrkt
Nej

Ställning till misstänkt - målsägande - vittne

Tolk

Språk

Brottsmisstanke / Anledning till förhöret
Angående mord och försök till mord. 2015-10-22.

Underrättad om misstanke

Underrättad om rätt till försvarare (best i FUK 12§ iakttagna)

Försvarare/ombud önskas

Försvarare/ombud närvarande

Godtar den försvarare som rätten förordnar

Förhörsledare
Patrik Gustavsson

Förhörsdatum
2015-10-22

Förhör påbörjat
15:05

Förhör avslutat
15:15

Förhörsplats

Typ av förhör
RB 23:6

Förhörssätt
Telefonförhör

Förhörsvittne

Utskrivet av

Berättelse

[redacted] berättade att han kom till skolan där han arbetar som modersmålslärare cirka klockan 11.05. Då var det fullt med poliser och skolan var avspärrad. [redacted] gick då runt skolan och in genom en bakdörr och vidare upp till personalrummet. Där fick [redacted] berättat för sig vad som hänt. Enligt [redacted] kom han till skolan cirka en timma efter händelsen och han bevittnade inget. Han såg ingen gärningsman och han har inte hört att något hot uttalats mot skolan. Sedan åket [redacted] till Göteborg där han bor. [redacted] samtalade med sin chef [redacted] efter händelsen.

[redacted] berättade att han jobbat på skolan sedan 2012 med olika läraruppdrag.

Återberättat och godkänt.

Polisen

Förhör

Signerat av

Signerat datum

Enhet
Polisregion Väst, Utredning 2 LPO V Fyrbodal

Diarienr
5000-K1353421-15

Hörd person
[redacted]

Personnummer

Den hörde är	ID Styrkt	Sätt	Ställning till misstänkt - målsägande - vittne
Annan	Ja	egna uppg.	

Tolk

Språk

Brottsmisstanke / Anledning till förhöret
Mord på skolan Kronan, iakttagelser på morgonen den 22 okt.

Underrättad om misstanke	Underrättad om rätt till försvarare (best i FUK 12§ iakttagna)	
Försvarare/ombud önskas	Försvarare/ombud närvarande	Godtar den försvarare som rätten förordnar

Förhörsledare	Förhörsdatum	Förhör påbörjat	Förhör avslutat
Petra Widén	2015-10-22	19:05	19:15

Förhörsplats	Typ av förhör	Förhörssätt
	RB 23:6	Telefonförhör

Förhörsvittne

Utskrivet av

Berättelse

[redacted]obbar på förskoleklassen, Kronan.

Hon tillfrågas om hon eller ev. kollega till henne gjort några iakttagelser av en eller flera maskerade personer, på morgonen, innan dramat på skolan.
Hon säger att hon inte har sett någon eller några maskerade personer i närheten av förskolan. Om någon av hennes kollegor hade gjort det så hade de sagt det. De hade även upplyst polis om det.

Relaterat och godkänt.

Polisen

Förhör

Signerat av

Signerat datum

Enhet
Polisregion Väst, Grova Brott 1 PO Fyrbodal

Diarienr
5000-K1353421-15

Hörd person
[redacted]

Personnummer

Den hörde är
Vittne

ID Styrkt
Nej

Ställning till misstänkt - målsägande - vittne

Tolk
[redacted]

Språk
Arabiska

Brottsmisstanke / Anledning till förhöret
Kompletterande förhör

Underrättad om misstanke

Underrättad om rätt till försvarare (best i FUK 12§ iakttagna)

Försvarare/ombud önskas

Försvarare/ombud närvarande

Godtar den försvarare som rätten förordnar

Förhörsledare
Anette Frykler

Förhörsdatum
2016-01-07

Förhör påbörjat
14:00

Förhör avslutat
14:35

Förhörsplats
Biblioteket Kronan, Trollhättan

Typ av förhör
RB 23:6

Förhörssätt

Förhörsvittne

Utskrivet av

Berättelse
Med vid förhöret inspektör Sten-Rune Timmersjö samt tolk.

[redacted]ka visa förhörsledarna var hon befann sig i biblioteket när gärnigsmannen kom in i bibliotekslokalen och hur han rörde sig.

[redacted]berättar att hon kom till Kronan vid 09.45. Hon ska besöka medborgarkontoret. Bibliteket öppnar inte förrän kl.10.00 så [redacted]satte sig utanför och väntade. Klockan 10.00 öppnades dörrarna och [redacted]går in. Hon tilldelas en kölapp av [redacted]som arbetar vid medborgarkontoret. [redacted]sätter sig på en av stolanran vid ett bord strax innanför entrén. Hon sätter sig på den stolen som är står med "ryggen" emot receptionsdisken. Vid bordet sitter en man rakt emot henne samt till höger om henne en gravid somalisk kvinna.

[redacted]säger att vid 10.15 tiden hör hon ett högt ljud. Det är som ett metalliskt ljud, som om någon slog något hårt mot något. [redacted]upplever som om ljudet kommer uppifrån bakom henne. Hon tittar upp men ser ingenting. Starx därefter kommer en perosn in i biblioteket som har en svart cape på sig. han spelade hög musik och bar ett svärd som han höll upprätt framför sig som såg blodigt ut. [redacted] reste sig och gick en bit in i biblioteket längs de besöksrum som ligger till höger när man kommer in i biblioteket. Hon ser att den utklädde personen går upp för trappan i biblioteket och rör sig uppe på en avsats.

[redacted]lämnar i detta skede biblioteket. När hon kommer ut i entrén till kronan ser hon en perosn ligga på golvet med ansiktet nedåt. Hon gick fram till perosnen och såg att han var skadad i ryggen. Hon tänkte på sin son som finns i skolan. Hon sprang ut genom entrédörren och till vänster runt huset. Hon såg ett par kvinnor som var på väg mot Kronan och [redacted]sa till dem att inte gå dit. När hon kom till sidan av byggnaden som vätter mot parkeringen mellan Kronan och Kronogårdstorg ser hon att två äldre kvinnor vid ett öppet förnster varav en av kvinnorna är på väg att klättra ut från fönstret på övervåningen. De säger ingeting till [redacted] och hon säger inget till dem heller utan [redacted]fortsätter till baksidan av Kronan för att där ta sig in till skolan där hennes son finns. [redacted]säger att hon tror att kvinnorna vet att det

hänt något hemskt inne i Kronan.

När [redacted] kommer in till sin son berättar hon vad hon sett. De visste ingenting. De samlar ihop barnen och låser in sig i klassrummet.

Uppläst och godkänt

Polisen

Förhör

Signerat av

Signerat datum

Enhet
Polisregion Väst, Utredning 1 LPO Ö Fyrbodal

Diarienr
5000-K1353421-15

Hörd person
[redacted]

Personnummer

Den hörde är
Vittne

ID Styrkt
Nej

Ställning till misstänkt - målsägande - vittne

Tolk

Språk

Brottsmisstanke / Anledning till förhöret
Iakttagelser i samband med knivattacken på Kronanskolan

Underrättad om misstanke

Underrättad om rätt till försvarare (best i FUK 12§ iakttagna)

Försvarare/ombud önskas

Försvarare/ombud närvarande

Godtar den försvarare som rätten förordnar

Förhörsledare
Gun Ericsson

Förhörsdatum
2015-10-22

Förhör påbörjat
10:45

Förhör avslutat
11:20

Förhörsplats
Kronanskolan, Trollhättan

Typ av förhör
RB 23:6

Förhörssätt

Förhörsvittne

Utskrivet av

Berättelse

[redacted]

Det hände under vår hemkunskapslektion. Lektionen började 8.20.
Jag och mina två kompisar [redacted] och [redacted] hade varit och handlat i affären och var på väg tillbaka till lektionen. Vi gick in genom dörren på baksidan av skolan alltså den andra sidan jämfört med huvuddentrén. Jag tror klockan var ca 10 minuter över 9 då.

På väg in i korridoren i skolan mötte vi en kille som var maskerad. Han hade en svart mask för ansiktet och helt svarta kläder men jag såg lite av hans hår som var gul/vitt.
Han hade en stor kniv i händerna. Den var så stor att han höll den med båda sina händer.

Vi mötte honom så han gick mot den dörr vi just kommit in igenom. Förutom vi och den maskerade killen satt det en lärare och ett yngre barn i korridoren. Jag såg på läraren att hon också såg honom och hon såg rädd ut för hon skyndade sig in i ett klassrum med barnet. Jag vet inte vad läraren eller barnet heter men jag tror det kan ha gått i åk 2.

Jag tänkte först att det var att han hade klätt ut sig som för att det snart är Halloween och att han skulle jäklas och skrämma småbarnen men då jag såg läraren reaktion kände jag att det var allvar. Jag vände mig om och såg då att även han hade vänt och att han nu kom gående bakom oss. Han var ca 10 meter bakom oss och gick i normal takt. Han var tyst och det verkade som han var ensam här. Han höll kniven framåt, nedåt.

Vi gick runt hörnet och in i vår sal där vi hade hemkunskapslektion. Jag märkte direkt att läraren väntade på oss. Hon stod vid dörren och släppte snabbt in oss innan hon låste dörren om oss. Jag märkte att lärarna var rädda och då blev jag det också.

När jag sedan tittade ut genom fönstret i dörren såg jag honom komma och passera vår dörr

för att gå mot trappan och upp till andra våningen. Jag blev rädd då jag tänkte på att min bror var där uppe, dit han gick.

Berätta mer om hur han såg ut
Han hade en svart mantel på sig och en svart platt mössa eller liknande på huvudet. Jag såg inte hans ansikte eftersom den svarta masken täckte det. Masken var av svart plast och följde ansiktets form. Jag kunde inte se hans ögon eller mun men jag såg lite av hans hals och hår. Han var ljushyad och såg smal ut. Jag såg även lite av hans hår som var kortklippt och ljust. Han var längre än mig över 170 cm tror jag. Han sa inget, var helt tyst och gick i vanligt tempo. Jag tyckte jag såg blod ner mot hakan/halsen och även på hans kniv. Han hade svarta skor på sig. Jag uppfattade honom som ung.

Beskriv kniven
Den var jättestor som ett svärd och böjt, ca en meter lång och såg äkta ut. Det verkade tungt han bar det med båda händerna framför sig.

Har du sett honom tidigare eller kände du igen honom på något sätt?
Nej.

Förhöret repeterat via anteckningar.

Polisen

Förhör

Signerat av

Signerat datum

Enhet
Polisregion Väst, Grova Brott 1 PO Fyrbodal

Diarienr
5000-K1353421-15

Hörd person
[redacted]

Personnummer

Den hörde är	ID Styrkt	Sätt	Ställning till misstänkt - målsägande - vittne
Vittne	Ja	Egna uppgifter	

Tolk

Språk

Brottsmisstanke / Anledning till förhöret
Mord samt försök till dråp KRONAN SKOLA, LANTMANNAVÄGEN 113, TROLLHÄTTAN

Underrättad om misstanke	Underrättad om rätt till försvarare (best i FUK 12§ iakttagna)	
Försvarare/ombud önskas	Försvarare/ombud närvarande	Godtar den försvarare som rätten förordnar

Förhörsledare	Förhörsdatum	Förhör påbörjat	Förhör avslutat
Ann-Christin Falk	2015-10-22	10:55	11:05
Förhörsplats	**Typ av förhör**	**Förhörssätt**	
Hemkunskapssal, Kronogårdsskolan i THN	RB 23:6		
Förhörsvittne	**Utskrivet av**		

Berättelse

[redacted], befann sig i hemkunskap salen på skolan och bakade muffins.

Hemkunskapssalen är belägen rakt innanför entrén och trappan till skolans övervåning.

Vid ca 10.10 tiden kom två tjejer spingande skrikande mot dörren till hemkunskapssalen. Städerskan kund då med sin tagg öppna dörren, till hemkunskapssalen för tjejerna.

[redacted]tittade då ut i genom hemkunskapssalens fönster och såg en mörklädd maskerad person gå förbi utanför fönstret. Personen vek sen med raska steg av åt vänster mot lilla avdelningen. [redacted]ittar från fönstret bort mot cafeterian och ser en person som ligger och blöder vid trappan.

Tjejerna som skrikit berättade att de blivit jagade av den mörklädda personen. [redacted]såg den mörklädda personen gå upp i trappan.

Alla elever som upphållit sig i hemkunskapsalen fick förflytta sig längre in i en annan sal.

Gärningspersonen var helt mörkklädd, svart star wars mask med öron samt svarta handskar. Personen bar på ett långt svärd som han släpade på i backen. Det såg tungt ut.

Personen gick fort och stressigt.

Uppläst och godkänt i anteckningsform.

Polisen

Förhör

Signerat av

Signerat datum

Enhet
Polisregion Väst, Grova Brott 1 PO Fyrbodal

Diarienr
5000-K1353421-15

Hörd person
[redacted]

Personnummer

Den hörde är	ID Styrkt	Sätt	Ställning till misstänkt - målsägande - vittne
Vittne	Ja	Eg. uppg.	

Tolk

Språk

Brottsmisstanke / Anledning till förhöret
Hörd ang. iakttagelser på kronogårdsskolan 151022

Underrättad om misstanke

Underrättad om rätt till försvarare (best i FUK 12§ iakttagna)

Försvarare/ombud önskas

Försvarare/ombud närvarande

Godtar den försvarare som rätten förordnar

Förhörsledare	Förhörsdatum	Förhör påbörjat	Förhör avslutat
Robert Eskilsson	2015-10-22	10:52	11:25

Förhörsplats	Typ av förhör	Förhörssätt
Kronogårdsskolan	RB 23:6	

Förhörsvittne

Utskrivet av

Berättelse

[redacted] berättar att hon lämnade en lektion, som hölls i en sal på skolans andra våning, för att gå till skolsköterskan tillsammans med 2 andra kompisar, [redacted]
Skolsköterskan har sin mottagning på skolans första våning.
När de är utanför mottagningen kommer en kille med mörka kläder och en mask över ansiktet gåendes mot sällskapet. Killen som var lång och smal bar på en stor lång blodig kniv.
När killen såg [redacted] och hennes två kompisar började han springa emot dessa [redacted] och [redacted] sprang då mot ett närliggande klassrum (hemkunskap), mitt emot entrén.
[redacted] berättar att [redacted] till en början gick mot samma klassrum, eftersom hon trodde det hela var ett halloween skämt, hon började springa när killen började springa efter henne. I det aktuella klassrummet fanns det fler elever som hade lektion. När de kommit in i klassrummet stängdes dörren av en lärare som höll i denna för att den maskerade killen inte skulle komma in.
[redacted] uppger att hon såg killen utanför klassrummet, genom ett fönster, men att han sedan försvann åt okänt håll. [redacted] har i efterhand hört att killen gick upp till skolans andra våning.

[redacted] berättar att masken som killen bar var svart och att han hade ljust hår.

[redacted] tror att killen kände till skolan, eftersom att när de träffade på honom utanför skolsköterskemottagningen, var på väg mot en dörr som leder ut från skolan.

[redacted] tror att klockan var runt 9 när hon såg den aktuella killen utanför skolskötersemottagningen.

Uppläst och godkänt

Polisen

Förhör

Signerat av

Signerat datum

Enhet
Polisregion Väst, Grova Brott 1 PO Fyrbodal

Diarienr
5000-K1353421-15

Hörd person
[redacted]

Personnummer

Den hörde är
Vittne

ID Styrkt
Nej

Ställning till misstänkt - målsägande - vittne

Tolk

Språk

Brottsmisstanke / Anledning till förhöret
Mord Kronan Skola Trolhättan 2015-10-22

Underrättad om misstanke

Underrättad om rätt till försvarare (best i FUK 12§ iakttagna)

Försvarare/ombud önskas

Försvarare/ombud närvarande

Godtar den försvarare som rätten förordnar

Förhörsledare
Andreas Fröjd

Förhörsdatum
2015-10-22

Förhör påbörjat
10:55

Förhör avslutat

Förhörsplats
Kronan Trollhättan

Typ av förhör
RB 23:6

Förhörssätt

Förhörsvittne

Utskrivet av

Berättelse

Förhörsledarens frågor markerad med fetstil.

[redacted]rollhättan.

Aktuell dag på förmiddagen hade hon SO-lektion på andra våningen i huvudbyggnaden då hon skulle gå till skolsköterskan som har sitt rum i bottenplan. När hon kom till skolsköterskans korridor såg hon två andra elever som heter [redacted] och [redacted] samt en maskerad mörkklädd person som höll ett svärd i sin hand. Mannen gick mot [redacted] och hennes kamrater. [redacted] kamrater började springa men [redacted] trodde att det var någon som skämtade. [redacted] gick ut mot cafét med mannen gående bakom sig. Mannen var på väg ikapp [redacted] då en dörr till ett klassrum(hemkunskapen) öppnades framför henne. Det var en lärare som öppnade och [redacted] sprang in i klassrummet tillsammans med sina kamrater [redacted] och [redacted] Läraren låste dörren precis innan mannen kom fram till klassrummet. Mannen med svärdet försökte öppna dörren genom att peta med svärdet i dörrspringan. Alla personer som befann sig i klassrummet försökte gömma sig. Efter en stund tog de sig sedan ut på en innergård där de inte kom vidare någonstans. Från innergården fanns endast låsta dörrar till klassrum och personalrum. Till slut kom rektorn och öppnade dörren till ett personalrum som elever och lärare gömde sig i. Ca 20-25 minuter senare hörde [redacted] skott som kom inifrån skolan. [redacted] vet ej vad som hände.

Kan du beskriva mannen med svärdet?
[redacted] uppger att mannen var helt klädd i svart, han var lång, svarta byxor med kedjor hängandes utmed benen, svart mössa med en vit "prinskrona", svarta skor, svart mask (Darth Vader), under masken syntes blont hår, mannen bar på ett svart/blankt svärd som var ca 1 meter långt.

Hörde du mannen säga något?
[redacted] uppger att mannen var tyst, han sade inget.

Uppläst och godkänt

Polisen

Förhör

Signerat av

Signerat datum

Enhet
Polisregion Väst, Utredning 2 LPO V Fyrbodal

Diarienr
5000-K1353421-15

Hörd person
[redacted]

Personnummer

Den hörde är	ID Styrkt	Sätt	Ställning till misstänkt - målsägande - vittne
Vittne	Ja	Egna uppg..	

Tolk

Språk

Brottsmisstanke / Anledning till förhöret
Mord på Skolan Kronan

Underrättad om misstanke

Underrättad om rätt till försvarare (best i FUK 12§ iakttagna)

Försvarare/ombud önskas

Försvarare/ombud närvarande

Godtar den försvarare som rätten förordnar

Förhörsledare	Förhörsdatum	Förhör påbörjat	Förhör avslutat
Petra Widén	2015-10-22	14:15	14:30

Förhörsplats	Typ av förhör	Förhörssätt
Kronans Fritidsgård	RB 23:6	

Förhörsvittne

Utskrivet av

Berättelse

Som stödperson under förhöret är [redacted] från Ung Fritid IFK, som försäkrar att det är ok för [redacted] mor att polis håller förhör med [redacted] ([redacted] (Vid nästa förhör behövs troligen arabisk tolk).

[redacted] befann sig i klassrummet på andra våningen, de hade svenska lektion.

Hon hörde små barn som skrek. Några elever från [redacted] klass gick ut, de ville se om det var bråk. En kille som gick i nian skrek att de skulle stänga dörren.

([redacted] ir inte helt lätt att förstå vid förhörstillfället), men hon förklarar att gärningsmannen försökte ta sig in i hennes klassrum men att läraren [redacted] knuffade ut honom och stängde dörren. De såg gm genom rutan i dörren, han skulle ta sig in till dem.

Hon såg när gärningsmannen gick mot åttornas klassrum alldeles intill.

Gärningsmannen såg [redacted] försökte slå gärningsmannen med något mot svärdet. Enligt [redacted] såg hon detta våld.

[redacted] gick mot åttornas klassrum, hon var så rädd att kusinen [redacted] drabbats. Enligt [redacted] såg inte [redacted] vad som hände där, men [redacted] har sagt efteråt att [redacted] såg att [redacted] ick svärdet mot-i hjärtat av gärningsmannens hugg med svärdet. Det var när [redacted] och en kille som heter [redacted] skulle skydda [redacted] mot gärningsmannens angrepp som gärningsmannen gav sig på både [redacted] och [redacted] med svärdet. [redacted] uttryckte sedan att killarna räddat hennes liv.

Nermine tillfrågas om utseendet på aktuell gärningsman.

Hon säger att hon bara såg en gärningsman, han var helt klädd i svart. Svart över ansiktet, en mask, ögonen syntes, blå ögon, svart kajal under ögonen, och ett vitt parti på halsen. Han var inte så lång, ([redacted] mättar på väggen, ca 170 cm. Gärningsmannen bar ett svärd, som han höll på lite olika sätt.

[redacted] berättar också att innan våldet så fotograferades gärningsmannen tillsammans med elever från åttan.

Relaterat och godkänt.

Polisen

Förhör

Signerat av

Signerat datum

Enhet
Polisregion Väst, Utredning 1 LPO Ö Fyrbodal

Diarienr
5000-K1353421-15

Hörd person
[redacted]

Personnummer

Den hörde är
Vittne

ID Styrkt
Nej

Ställning till misstänkt - målsägande - vittne
Seyd-Omar går i klass 9 A på Kronan.

Tolk

Språk

Brottsmisstanke / Anledning till förhöret
Hörd om sina iakttagelser på skolan Kronan den 2015-10-22.

Underrättad om misstanke

Underrättad om rätt till försvarare (best i FUK 12§ iakttagna)

Försvarare/ombud önskas

Försvarare/ombud närvarande

Godtar den försvarare som rätten förordnar

Förhörsledare
Maria Löfman

Förhörsdatum
2015-10-22

Förhör påbörjat
10:55

Förhör avslutat
11:21

Förhörsplats
skolan Kronan, Trollhättan

Typ av förhör
RB 23:6

Förhörssätt

Förhörsvittne

Utskrivet av

Berättelse

Förhörsledarens frågor och kommentarer skrivs i kursiv stil.
Berätta vad som hänt.
Vi slutade lektionen. Han sprang, jagade med kniv så här. Han hotade, vi stängde snabbt. Han sprang upp till niorna, upp för trappan. Han sprang ner hit, så han jagade mina klasskamrater. De tjejerna, de kom in här. Det var min kompis han hade gjort något mot.
Läraren med flätan sprang till oss, vi gick snabbt in igen. Gå inte ut, han hade mask, sa läraren. Jag hann inte ut. Jag var i klassrummet hela tiden.
Vi gick igenom till ett annat klassrum och låste in oss i ett annat klassrum.

Vad såg du?
Jag stod vid fönstret vid dörren. Såg en kille som sprang upp.
Kille?
Jag tror det var han. Han sprang upp sen såg jag inte mer.
Vad händer innan han springer upp?
Han hade svärd eller något.
Svärd?
Ett långt svärd. Som en arm. Lite längre kanske.
Jag såg inte ansiktet, det var svart. Innan han springer upp med svärdet. Han döda en kille.
När du ställde dig i fönstret vad ser du då?
En kille låg ner, han blödde, det var blod överallt. Sen vet jag inte mer.
Killen med masken, var är han när du tittar ut?
Han gick förbi till trappan och upp.
Vilket håll kom han från?
Från vänster. Från femmorna och fyrorna. Han går förbi och mot trapporna.
Killen som låg ner. Hur var det runt omkring?
Blod

Var det några människor?
De sprang in allihop. Vi blev inlåsta av läraren. Alla elever. Vår rektor kom till klassrummet. Gå inte ut, sa han. Sen gick han.
Hur var det runt killen som blödde och låg ner? Några fler människor?
Nej, han var själv. Han låg redan ner. Läraren sa gå inte ut, det var en kille med mask, han dödade honom.
Han ville komma in till oss. Han kom emot oss. Han ville göra så här.
[redacted] *visar genom att höja sin högra arm i luften och stöta med den uppåt och nedåt.*
Höll han i något då?
Ja han hade svärd. Han höll i svärdet och viftade med det i luften. Han är vid vår dörr då.
Hur nära var han er dörr?
Två steg ut. Då stängde vi dörren. Då gick han upp i trappan, sen vet jag inte vad som hände.
Vart tittar han?
Han tittar mot oss.
Vem är bredvid dig när du står i fönstret?
Alla!
Beskriv killen med mask?
Svarta kläder, han var lite lång och hade mask.
Beskriv masken?
En sådan som brandbilarna har.
Menar du en sådan man har när man jobbar som brandman?
Ja fast jag vet inte om det var en sådan. Den var lite lång masken. Den var svart.
Sen gick vi ut genom dörren och in i ett litet personalrum. När vi var där inne hörde vi skott. Det lät som skott, jag vet inte om det var det. Sen har jag varit i klassrummet, där vi har hemkunskapen.
Hörde du ett eller flera skott?
Jag hörde ett.
Uppläst och godkänt.

Polisen

Förhör

Elev på Kronan

Signerat av

Signerat datum

Enhet
Polisregion Väst, Grova Brott 1 PO Fyrbodal

Diarienr
5000-K1353421-15

Hörd person
[redacted]

Personnummer

Den hörde är
Vittne

ID Styrkt
Nej

Ställning till misstänkt - målsägande - vittne

Tolk

Språk

Brottsmisstanke / Anledning till förhöret
Hörd angående händelse på Kronan 151022.

Underrättad om misstanke

Underrättad om rätt till försvarare (best i FUK 12§ iakttagna)

Försvarare/ombud önskas

Försvarare/ombud närvarande

Godtar den försvarare som rätten förordnar

Förhörsledare
Thomas Magnusson

Förhörsdatum
2015-10-22

Förhör påbörjat
10:52

Förhör avslutat
11:05

Förhörsplats
Hemkunskapssalen Kronan

Typ av förhör
RB 23:6

Förhörssätt

Förhörsvittne

Utskrivet av

Berättelse

[redacted] är elev på Kronan och hon hade hemkunskap i den salen som ligger i entréplanet rakt fram under trappan där.

Plötsligt ser Jasmin att någon knackar på dörren in till salen och någon öppnar och [redacted] hör att det står två personer där och att de gråter. Personerna vid dörren säger till dem att ingen får gå ut och de förstår att det är allvar. De låser dörren igen. Många blir oroliga inne i salen.

[redacted] tittar ut genom fönstret bredvid dörren och ser en kille med en Halloweenmask för ansiktet som går mot trappen och sedan uppför trappen. Killen har även en slängkappa på sig.

[redacted] och de andra gömmer sig i lärarrummet.

[redacted] hörde senare att lärare hade blivit skadade.

[redacted] har varit i kontakt med sina föräldrar och de vet att hon inte är fysiskt skadad.

Uppläst och godkänt i koncept.

Polisen

Förhör

Signerat av

Signerat datum

Enhet
Polisregion Väst, Utredning 2 LPO Varberg

Diarienr
5000-K1353421-15

Hörd person
[redacted]

Personnummer

Den hörde är	ID Styrkt	Sätt	Ställning till misstänkt - målsägande - vittne
Vittne	Ja	Egna uppgifter samt dataslagningar	

Tolk

Språk

Brottsmisstanke / Anledning till förhöret
Mord på Kronans skola i Trollhättan 2015-10-22

Underrättad om misstanke

Underrättad om rätt till försvarare (best i FUK 12§ iakttagna)

Försvarare/ombud önskas

Försvarare/ombud närvarande

Godtar den försvarare som rätten förordnar

Förhörsledare	Förhörsdatum	Förhör påbörjat	Förhör avslutat
Patrick Tellqvist	2015-10-22	15:40	16:10

Förhörsplats	Typ av förhör	Förhörssätt
Trollhättan	RB 23:6	

Förhörsvittne

Utskrivet av

Berättelse

[redacted] hörs tillsammans med sin pappa då hon inte pratar någon svenska. Hon går på Kronans skola i klass 9B. Pappan identifierad via Skatterverkets Id-kort och han har tel nr 0704665103. Pappa [redacted] berättar vad [redacted] berättat för honom.

[redacted] uppger att hon var i 9B:s klassrum på andra våningen tillsammans med sina klasskamrater när dörren öppnades. En kvinna som städar på skolan klev in och skrek att de skulle stänga dörren då en kille gick omkring på skolan och dödade alla. Samtidigt tittade hon ut genom fönstret och såg en kille som gick lite av och an. Han gick fram och tillbaka kanske tre gånger och han gick ca tre meter innan han vände.
Killen var helt svart klädd och var lång och lite tjock. Hon uppfattade det som att han hade något för ansiktet då hon inte kunde se det. Antingen en mössa eller en mask.

Hon vände sig till sin klasskamrat, [redacted] och berättade vad hon sett. [redacted] vände sig och tittade ut hon också men då var killen borta. Han stod kanske 30-50 meter bort.

[redacted] och hennes pappa följer med förhörsledaren ut och visar var han gick.

Foto visar skolgården på baksidan av skolan och den plats där killen gick. Blå ring markerar där han gick och röd ring markerar var [redacted] och 9B har sitt klassrum.
Fotot bifogas förhöret.

Polisen

Förhör

Signerat av

Signerat datum

Enhet
Polisregion Väst, Utredning 4 LPO Ö Fyrbodal

Diarienr
5000-K1353421-15

Hörd person
[redacted]

Personnummer

Den hörde är
Vittne

ID Styrkt
Nej

Ställning till misstänkt - målsägande - vittne

Tolk

Språk

Brottsmisstanke / Anledning till förhöret
angående mord samt mordförsök på Kronan den 22 oktober 2015.

Underrättad om misstanke

Underrättad om rätt till försvarare (best i FUK 12§ iakttagna)

Försvarare/ombud önskas

Försvarare/ombud närvarande

Godtar den försvarare som rätten förordnar

Förhörsledare	Förhörsdatum	Förhör påbörjat	Förhör avslutat
Joakim Warnberg	2015-10-22	11:00	11:12

Förhörsplats	Typ av förhör	Förhörssätt
Skolan Kronan, Lantmannavägen 113, Thn.	RB 23:6	

Förhörsvittne

Utskrivet av

Berättelse

[redacted] (fortsättningsvis kallad S) går i klass 9 A på Kronan. Idag började hon lekitonen i hemkunskap kl. 08.20. Lektionen, som hölls i en sal på första plan i anslutning till huvudentrén, skulle pågå till kl. 10.20. Dörren till klassrummet är mot huvudentrén.

Vid 10.05-tiden öppnades dörren till klassrummet och in kom mycket hastigt två kvinnor. Alldeles bakom kvinnorna var de en man som verkade jaga kvinnorna. Mannen var bara ca 50 cm ifrån kvinnorna. Kvinnorna stängde dörren gemensamt precis framför mannen och motade bort mannen med dörren. Kvinnorna, som städar på skolan, var mycket rädda.

Bredvid dörren är det ett fönster, som är lika stort som dörren. Fönstret vetter mot huvudentrén. S såg även mannen genom fönstret och då stod han ca 1 meter utanför fönstret/ dörren och S stod ca 4 meter in i salen.

Mannen var klädd i en svart Star-Wars mask och hade helsvarta kläder. Han höll i ett svärd i ena handen. S såg att det rann något rött på svärdbladet. S har svårt att uppskatt längden men visar med händerna på ca 50 cm.

Hon såg mannen i bara några sekunder, sedan gick han mot cafét och då kunde inte S se honom längre.

Kvinnorna, som kommit in i salen, började berätta vad som hade skett. De beskrev hur den utklädde mannen hade huggit ner en person med svärdet i entrén. Efter detta hade mannen jagat kvinnorna, som lyckades att ta sig in i salen där S hade lektion.

Dörren till klassrummet är låst med ett s.k. tag lås

Uppläst och godkänt

Ritningar Kronan , 2015-10-23 09:40 diarienr: 5000-K1353421-15

479

2007 -05- 3 1

A3

BYGGLOVSHANDLING

KV HARVEN 1 TROLLHÄTTANS KOMMUN

NYBYGGNAD

KRONOGÅRDSSKOLAN

Trollhättans Tomt AB

CONTEKTON Arkitekter Fyrstad AB

UPPDRAG NR	RITAD/KONSTR AV	HANDL.AGG
052230	OS	Paula S

DATUM	ANSVARIG
2007-05-24	Peter Bergmann

PLAN 1 - INFORMATIONSRITNING

SKALA	NUMMER	BET
A1 - 1:200 A3 - 1:400	A305:01	

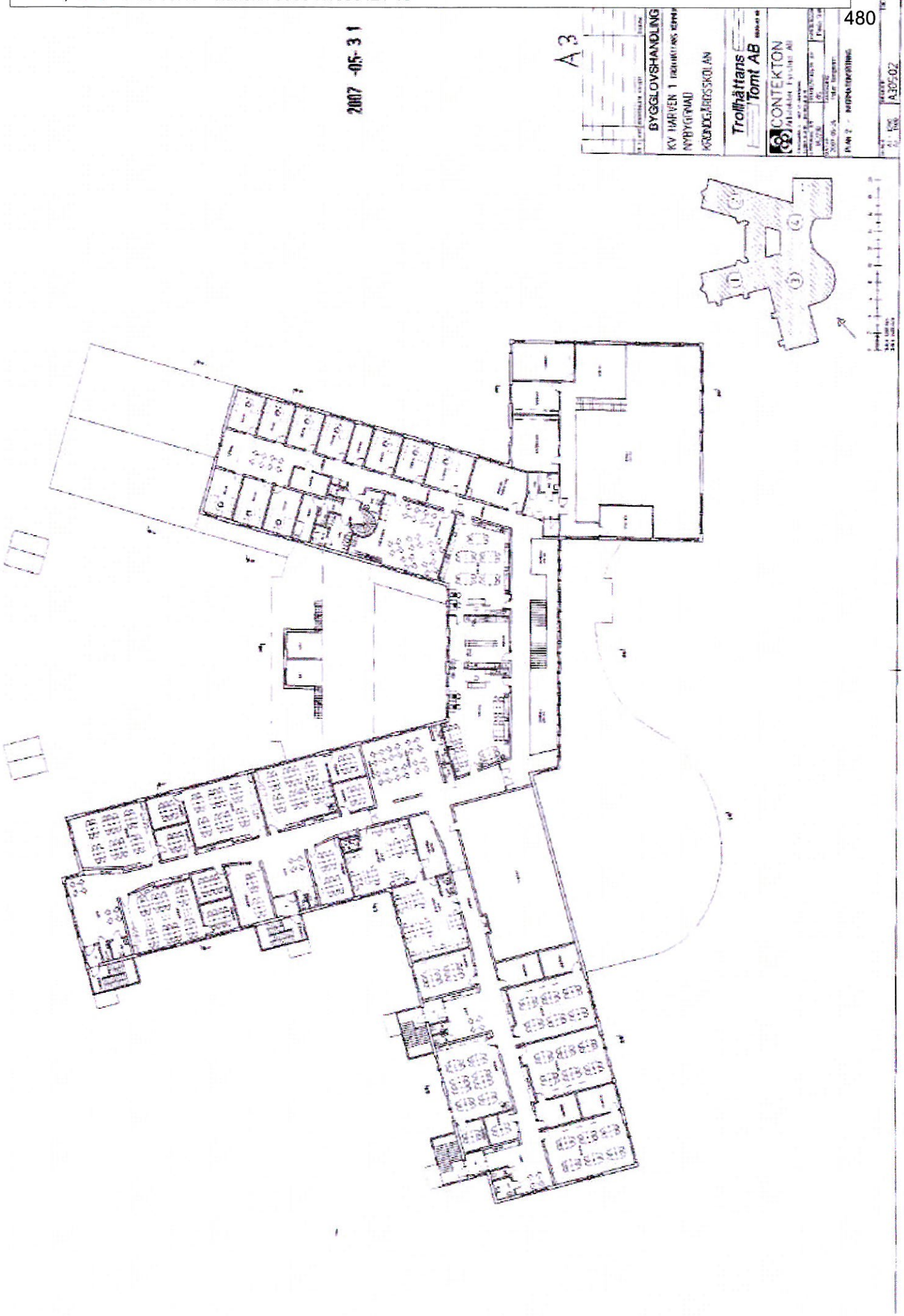
2007 -05- 31
A3
BYGGLOVSHANDLING
KV HARVEN 1
NYBYGGNAD
KRONOGÅRDSSKOLAN
Trollhättans Tomt AB
CONTEKTON
A305.02

T Mattsson
151029

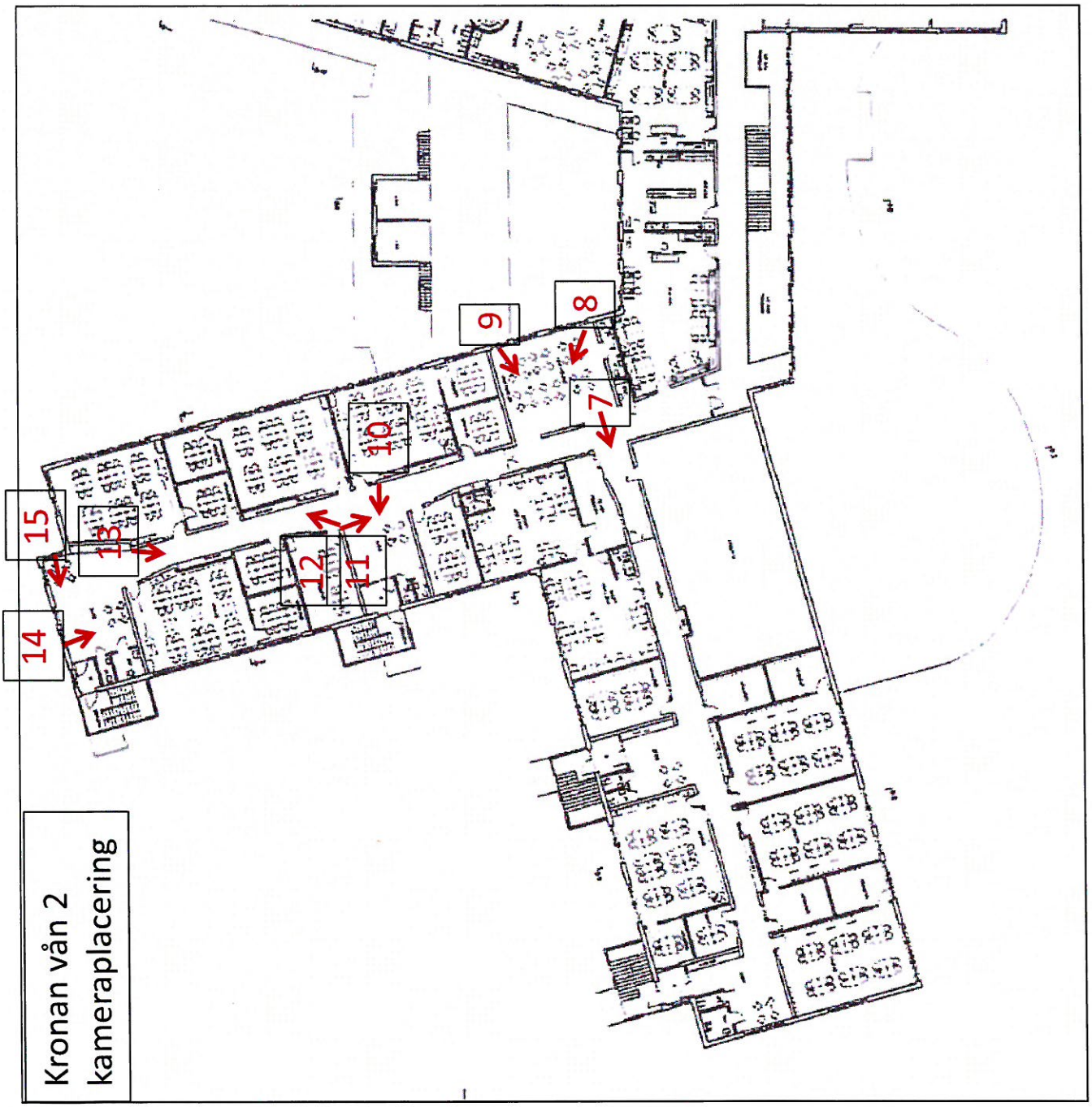

2015-10-28

Eventlista

Datum	Beskrivning	Operatör
2015-10-22 10:30:51	Dörr öppnad KrSk - Entré mot Fritidsgården - Vindfång 1034	
2015-10-22 10:30:50	Dörr stängd KrSk - Entré mot Lantmannavägen - Vindfång 1001	
2015-10-22 10:30:44	Dörr öppnad KrSk - Entré mot Lantmannavägen - Vindfång 1001	
2015-10-22 10:30:43	Dörr stängd KrSk - Entré mot Lantmannavägen - Vindfång 1001	
2015-10-22 10:30:36	Dörr öppnad KrSk - Entré mot Lantmannavägen - Vindfång 1001	
2015-10-22 10:30:25	Öppningsknapp använd KrSk - Musiksal 1039	
2015-10-22 10:30:15	Dörr stängd KrSk - Entré mot Lantmannavägen - Vindfång 1001	
2015-10-22 10:30:09	Dörr öppnad KrSk - Entré mot Lantmannavägen - Vindfång 1001	
2015-10-22 10:30:00	Dörr stängd KrSk - Musiksal 1039	
2015-10-22 10:29:57	Dörr stängd KrSk - Entré mot Lantmannavägen - Vindfång 1001	
2015-10-22 10:29:44	Dörr öppnad KrSk - Entré mot Lantmannavägen - Vindfång 1001	
2015-10-22 10:29:43	Dörr öppnad KrSk - Musiksal 1039	
2015-10-22 10:29:43	Öppningsknapp använd KrSk - Musiksal 1039	
2015-10-22 10:29:41	Dörr stängd KrSk - Entré mot Fritidsgården - Vindfång 1034	
2015-10-22 10:29:36	Dörr stängd KrSk - Entré mot Lantmannavägen - Vindfång 1001	
2015-10-22 10:29:31	Dörr öppnad KrSk - Entré mot Fritidsgården - Vindfång 1034	
2015-10-22 10:29:25	Dörr stängd KrSk - Hemkunskap 1094	
2015-10-22 10:29:23	Dörr öppnad KrSk - Entré mot Lantmannavägen - Vindfång 1001	
2015-10-22 10:29:13	Öppningsknapp använd KrSk - Hemkunskap 1094	
2015-10-22 10:29:12	Dörr öppnad KrSk - Hemkunskap 1094	
2015-10-22 10:29:02	Dörr stängd KrSk - Korridor 1099 - Korridor 1098	
2015-10-22 10:29:02	Dörr stängd KrSk - Korridor 1098 - Korridor 1099	
2015-10-22 10:28:58	Dörr öppnad KrSk - Korridor 1098 - Korridor 1099	
2015-10-22 10:28:51	Dörr stängd KrSk - Entré mot Lantmannavägen - Vindfång 1001	
2015-10-22 10:28:46	Dörr öppnad KrSk - Entré mot Lantmannavägen - Vindfång 1001	
2015-10-22 10:28:31	Dörr stängd KrSk - Trappa 1125 - Korridor 1099	
2015-10-22 10:28:26	Dörr öppnad KrSk - Trappa 1125 - Korridor 1099	
2015-10-22 10:28:26	Öppningsknapp använd KrSk - Trappa 1125 - Korridor 1099	
2015-10-22 10:28:25	Giltigt kort Mohamed Muqtaar (2427356120) vid Inläsare, KrSk - Trappa 1125 - Korridor 1099	
2015-10-22 10:28:15	Dörr stängd KrSk - Trappa 2089 - Hall 2084	
2015-10-22 10:28:04	Dörr öppnad KrSk - Trappa 2089 - Hall 2084	
2015-10-22 10:28:04	Öppningsknapp använd KrSk - Trappa 2089 - Hall 2084	
2015-10-22 10:27:46	Dörr stängd KrSk - Korridor 2071 - Korridor 2070	
2015-10-22 10:27:46	Dörr stängd KrSk - Expedition (Korridor 2070 - Korridor 2071)	
2015-10-22 10:27:41	Dörr öppnad KrSk - Expedition (Korridor 2070 - Korridor 2071)	
2015-10-22 10:27:41	Dörr forcerad KrSk - Expedition (Korridor 2070 - Korridor 2071)	
2015-10-22 10:27:40	Dörr öppnad KrSk - Korridor 2071 - Korridor 2070	
2015-10-22 10:27:40	Dörr forcerad KrSk - Korridor 2071 - Korridor 2070	
2015-10-22 10:26:35	Dörr stängd KrSk - Korridor 2071 - Korridor 2070	
2015-10-22 10:26:35	Dörr stängd KrSk - Expedition (Korridor 2070 - Korridor 2071)	
2015-10-22 10:26:30	Dörr öppnad KrSk - Expedition (Korridor 2070 - Korridor 2071)	
2015-10-22 10:26:30	Dörr öppnad KrSk - Korridor 2071 - Korridor 2070	
2015-10-22 10:26:29	Öppningsknapp använd KrSk - Expedition (Korridor 2070 - Korridor 2071)	
2015-10-22 10:26:29	Öppningsknapp använd KrSk - Korridor 2071 - Korridor 2070	
2015-10-22 10:26:29	Giltigt kort Oscar Semb (2417292419) vid Inläsare, KrSk - Expedition (Korridor 2070 - Korridor 2071)	
2015-10-22 10:26:26	Dörr stängd KrSk - Korridor 2071 - Korridor 2070	
2015-10-22 10:26:26	Dörr stängd KrSk - Entré mot Fritidsgården - Vindfång 1034	
2015-10-22 10:26:25	Dörr stängd KrSk - Expedition (Korridor 2070 - Korridor 2071)	
2015-10-22 10:26:23	Dörr öppnad KrSk - Entré mot Fritidsgården - Vindfång 1034	
2015-10-22 10:26:18	Dörr öppnad KrSk - Expedition (Korridor 2070 - Korridor 2071)	
2015-10-22 10:26:18	Dörr forcerad KrSk - Expedition (Korridor 2070 - Korridor 2071)	
2015-10-22 10:26:18	Dörr öppnad KrSk - Korridor 2071 - Korridor 2070	
2015-10-22 10:26:18	Dörr forcerad KrSk - Korridor 2071 - Korridor 2070	
2015-10-22 10:26:12	Dörr stängd KrSk - Trappa 2089 - Hall 2084	
2015-10-22 10:26:07	Dörr öppnad KrSk - Trappa 2089 - Hall 2084	
2015-10-22 10:26:07	Öppningsknapp använd KrSk - Trappa 2089 - Hall 2084	
2015-10-22 10:25:38	Dörr stängd KrSk - Korridor 2071 - Korridor 2070	
2015-10-22 10:25:37	Dörr stängd KrSk - Expedition (Korridor 2070 - Korridor 2071)	
2015-10-22 10:25:33	Dörr öppnad KrSk - Expedition (Korridor 2070 - Korridor 2071)	
2015-10-22 10:25:33	Dörr öppnad KrSk - Korridor 2071 - Korridor 2070	
2015-10-22 10:25:32	Öppningsknapp använd KrSk - Expedition (Korridor 2070 - Korridor 2071)	
2015-10-22 10:25:32	Öppningsknapp använd KrSk - Korridor 2071 - Korridor 2070	
2015-10-22 10:25:32	Giltigt kort Djeno Mahic (818149426) vid Inläsare, KrSk - Expedition (Korridor 2070 - Korridor 2071)	

2015-10-28

Datum	Beskrivning	Operatör
2015-10-22 10:24:34	Dörr stängd KrSk - Trappa 1125 - Korridor 1099	
2015-10-22 10:24:31	Giltigt kort Gunnel Wretlind (274843542) vid Inläsare, KrSk - Trappa 1125 - Korridor 1099	
2015-10-22 10:24:30	Dörr öppnad KrSk - Trappa 1125 - Korridor 1099	
2015-10-22 10:24:30	Öppningsknapp använd KrSk - Trappa 1125 - Korridor 1099	
2015-10-22 10:24:30	Giltigt kort Gunnel Wretlind (274843542) vid Inläsare, KrSk - Trappa 1125 - Korridor 1099	
2015-10-22 10:24:25	Dörr stängd KrSk - Trappa 2089 - Hall 2084	
2015-10-22 10:24:19	Dörr stängd KrSk - Korridor 1098 - Korridor 1099	
2015-10-22 10:24:15	Öppningsknapp använd KrSk - Trappa 2089 - Hall 2084	
2015-10-22 10:24:14	Dörr öppnad KrSk - Korridor 1098 - Korridor 1099	
2015-10-22 10:24:14	Dörr stängd KrSk - Hemkunskap 1094	
2015-10-22 10:24:14	Dörr öppnad KrSk - Korridor 1099 - Korridor 1098	
2015-10-22 10:24:10	Dörr öppnad KrSk - Trappa 2089 - Hall 2084	
2015-10-22 10:24:10	Öppningsknapp använd KrSk - Trappa 2089 - Hall 2084	
2015-10-22 10:23:37	Dörr ej stängd KrSk - Hemkunskap 1094	
2015-10-22 10:23:00	Dörr stängd KrSk - Korridor 2071 - Korridor 2070	
2015-10-22 10:22:59	Dörr stängd KrSk - Expedition (Korridor 2070 - Korridor 2071)	
2015-10-22 10:22:56	Dörr öppnad KrSk - Expedition (Korridor 2070 - Korridor 2071)	
2015-10-22 10:22:56	Dörr forcerad KrSk - Expedition (Korridor 2070 - Korridor 2071)	
2015-10-22 10:22:56	Dörr öppnad KrSk - Korridor 2071 - Korridor 2070	
2015-10-22 10:22:56	Dörr forcerad KrSk - Korridor 2071 - Korridor 2070	
2015-10-22 10:22:40	Dörr stängd KrSk - Entré mot Fritidsgården - Vindfång 1034	
2015-10-22 10:22:36	Dörr öppnad KrSk - Entré mot Fritidsgården - Vindfång 1034	
2015-10-22 10:22:32	Öppningsknapp använd KrSk - Hemkunskap 1094	
2015-10-22 10:22:31	Dörr öppnad KrSk - Hemkunskap 1094	
2015-10-22 10:22:19	Dörr stängd KrSk - Korridor 2071 - Korridor 2070	
2015-10-22 10:22:19	Dörr stängd KrSk - Expedition (Korridor 2070 - Korridor 2071)	
2015-10-22 10:22:14	Dörr öppnad KrSk - Expedition (Korridor 2070 - Korridor 2071)	
2015-10-22 10:22:14	Dörr öppnad KrSk - Korridor 2071 - Korridor 2070	
2015-10-22 10:22:14	Öppningsknapp använd KrSk - Expedition (Korridor 2070 - Korridor 2071)	
2015-10-22 10:22:14	Öppningsknapp använd KrSk - Korridor 2071 - Korridor 2070	
2015-10-22 10:22:13	Giltigt kort Djeno Mahic (818149426) vid Inläsare, KrSk - Expedition (Korridor 2070 - Korridor 2071)	
2015-10-22 10:21:51	Dörr stängd KrSk - Korridor 1099 - Korridor 1098	
2015-10-22 10:21:51	Dörr stängd KrSk - Korridor 1098 - Korridor 1099	
2015-10-22 10:21:49	Dörr öppnad KrSk - Korridor 1099 - Korridor 1098	
2015-10-22 10:21:49	Dörr öppnad KrSk - Korridor 1098 - Korridor 1099	
2015-10-22 10:21:38	Dörr stängd KrSk - Trappa 2089 - Hall 2084	
2015-10-22 10:21:32	Dörr stängd KrSk - Entré mot Lantmannavägen - Vindfång 1001	
2015-10-22 10:21:25	Dörr öppnad KrSk - Trappa 2089 - Hall 2084	
2015-10-22 10:21:25	Öppningsknapp använd KrSk - Trappa 2089 - Hall 2084	
2015-10-22 10:21:24	Giltigt kort Gunnel Wretlind (274843542) vid Inläsare, KrSk - Trappa 2089 - Hall 2084	
2015-10-22 10:21:16	Dörr stängd KrSk - Trappa 1125 - Korridor 1099	
2015-10-22 10:21:13	Dörr öppnad KrSk - Trappa 1125 - Korridor 1099	
2015-10-22 10:21:13	Dörr forcerad KrSk - Trappa 1125 - Korridor 1099	
2015-10-22 10:21:12	Dörr stängd KrSk - Trappa 1125 - Korridor 1099	
2015-10-22 10:21:06	Dörr öppnad KrSk - Trappa 1125 - Korridor 1099	
2015-10-22 10:21:06	Dörr forcerad KrSk - Trappa 1125 - Korridor 1099	
2015-10-22 10:20:56	Dörr öppnad KrSk - Entré mot Lantmannavägen - Vindfång 1001	
2015-10-22 10:20:50	Dörr stängd KrSk - Korridor 1099 - Korridor 1098	
2015-10-22 10:20:49	Dörr öppnad KrSk - Korridor 1099 - Korridor 1098	
2015-10-22 10:20:49	Dörr stängd KrSk - Korridor 1099 - Korridor 1098	
2015-10-22 10:20:49	Dörr stängd KrSk - Korridor 1098 - Korridor 1099	
2015-10-22 10:20:46	Dörr öppnad KrSk - Korridor 1098 - Korridor 1099	
2015-10-22 10:20:46	Dörr öppnad KrSk - Korridor 1099 - Korridor 1098	
2015-10-22 10:20:29	Dörr stängd KrSk - Entré mot Lantmannavägen - Vindfång 1001	
2015-10-22 10:20:26	Dörr öppnad KrSk - Entré mot Lantmannavägen - Vindfång 1001	
2015-10-22 10:20:14	Dörr stängd KrSk - Entré mot Fritidsgården - Vindfång 1034	
2015-10-22 10:20:10	Dörr öppnad KrSk - Entré mot Fritidsgården - Vindfång 1034	
2015-10-22 10:20:10	Dörr stängd KrSk - Korridor 1099 - Korridor 1098	
2015-10-22 10:20:09	Dörr stängd KrSk - Korridor 1098 - Korridor 1099	
2015-10-22 10:20:06	Dörr öppnad KrSk - Korridor 1098 - Korridor 1099	
2015-10-22 10:20:06	Dörr öppnad KrSk - Korridor 1099 - Korridor 1098	
2015-10-22 10:19:34	Dörr stängd KrSk - Korridor 1099 - Korridor 1098	
2015-10-22 10:19:34	Dörr stängd KrSk - Korridor 1098 - Korridor 1099	
2015-10-22 10:19:27	Dörr öppnad KrSk - Korridor 1099 - Korridor 1098	
2015-10-22 10:19:27	Dörr öppnad KrSk - Korridor 1098 - Korridor 1099	

2015-10-28

Datum	Beskrivning	Operatör
2015-10-22 10:18:51	Dörr stängd KrSk - Entré mot Lantmannavägen - Vindfång 1001	
2015-10-22 10:18:48	Dörr öppnad KrSk - Entré mot Lantmannavägen - Vindfång 1001	
2015-10-22 10:18:36	Dörr stängd KrSk - Musiksal 1039	
2015-10-22 10:18:29	Dörr öppnad KrSk - Musiksal 1039	
2015-10-22 10:18:29	Öppningsknapp använd KrSk - Musiksal 1039	
2015-10-22 10:18:26	Dörr stängd KrSk - Entré mot Lantmannavägen - Vindfång 1001	
2015-10-22 10:18:22	Dörr öppnad KrSk - Entré mot Lantmannavägen - Vindfång 1001	
2015-10-22 10:17:23	Dörr stängd KrSk - Korridor 1011 - Korridor 1057	
2015-10-22 10:17:16	Dörr öppnad KrSk - Korridor 1011 - Korridor 1057	
2015-10-22 10:17:16	Dörr öppnad KrSk - Korridor 1057 - Korridor 1011	
2015-10-22 10:16:54	Dörr stängd KrSk - Entré mot Lantmannavägen - Vindfång 1001	
2015-10-22 10:16:51	Dörr öppnad KrSk - Entré mot Lantmannavägen - Vindfång 1001	
2015-10-22 10:16:42	Dörr stängd KrSk - Musiksal 1039	
2015-10-22 10:16:38	Dörr stängd KrSk - Korridor 1099 - Korridor 1098	
2015-10-22 10:16:37	Dörr stängd KrSk - Korridor 1098 - Korridor 1099	
2015-10-22 10:16:27	Dörr öppnad KrSk - Korridor 1099 - Korridor 1098	
2015-10-22 10:16:27	Dörr öppnad KrSk - Korridor 1098 - Korridor 1099	
2015-10-22 10:16:26	Dörr öppnad KrSk - Musiksal 1039	
2015-10-22 10:16:26	Dörr forcerad KrSk - Musiksal 1039	
2015-10-22 10:16:20	Dörr stängd KrSk - Entréhall 1003 - Bibliotek 1139	
2015-10-22 10:16:15	Dörr öppnad KrSk - Entréhall 1003 - Bibliotek 1139	
2015-10-22 10:16:03	Dörr stängd KrSk - Entré mot Lantmannavägen - Vindfång 1001	
2015-10-22 10:15:57	Dörr stängd KrSk - Entréhall 1003 - Bibliotek 1139	
2015-10-22 10:15:57	Dörr öppnad KrSk - Entré mot Lantmannavägen - Vindfång 1001	
2015-10-22 10:15:53	Dörr öppnad KrSk - Entréhall 1003 - Bibliotek 1139	
2015-10-22 10:15:17	Dörr stängd KrSk - Entré mot Lantmannavägen - Vindfång 1001	
2015-10-22 10:15:13	Dörr öppnad KrSk - Entré mot Lantmannavägen - Vindfång 1001	
2015-10-22 10:15:07	Dörr stängd KrSk - Trappa 1125 - Korridor 1099	
2015-10-22 10:15:07	Dörr öppnad KrSk - Trappa 1125 - Korridor 1099	
2015-10-22 10:15:07	Dörr forcerad KrSk - Trappa 1125 - Korridor 1099	
2015-10-22 10:15:06	Dörr stängd KrSk - Trappa 1125 - Korridor 1099	
2015-10-22 10:15:06	Dörr öppnad KrSk - Trappa 1125 - Korridor 1099	
2015-10-22 10:15:06	Dörr forcerad KrSk - Trappa 1125 - Korridor 1099	
2015-10-22 10:15:02	Dörr stängd KrSk - Trappa 1125 - Korridor 1099	
2015-10-22 10:15:01	Dörr öppnad KrSk - Trappa 1125 - Korridor 1099	
2015-10-22 10:15:01	Dörr forcerad KrSk - Trappa 1125 - Korridor 1099	
2015-10-22 10:15:00	Dörr stängd KrSk - Entréhall 1003 - Bibliotek 1139	
2015-10-22 10:14:54	Dörr öppnad KrSk - Entréhall 1003 - Bibliotek 1139	
2015-10-22 10:14:44	Dörr stängd KrSk - Expedition (Korridor 2070 - Korridor 2071)	
2015-10-22 10:14:44	Dörr stängd KrSk - Korridor 2071 - Korridor 2070	
2015-10-22 10:14:41	Dörr öppnad KrSk - Expedition (Korridor 2070 - Korridor 2071)	
2015-10-22 10:14:41	Dörr öppnad KrSk - Korridor 2071 - Korridor 2070	
2015-10-22 10:14:41	Öppningsknapp använd KrSk - Expedition (Korridor 2070 - Korridor 2071)	
2015-10-22 10:14:41	Öppningsknapp använd KrSk - Korridor 2071 - Korridor 2070	
2015-10-22 10:14:41	Giltigt kort Cristian Castillo (12682379) vid Inläsare, KrSk - Expedition (Korridor 2070 - Korridor 2071)	
2015-10-22 10:14:30	Dörr stängd KrSk - Entré mot Lantmannavägen - Vindfång 1001	
2015-10-22 10:14:27	Dörr öppnad KrSk - Entré mot Lantmannavägen - Vindfång 1001	
2015-10-22 10:14:18	Dörr stängd KrSk - Korridor 1099 - Korridor 1098	
2015-10-22 10:14:17	Dörr stängd KrSk - Korridor 1098 - Korridor 1099	
2015-10-22 10:14:12	Dörr öppnad KrSk - Korridor 1098 - Korridor 1099	
2015-10-22 10:14:11	Dörr öppnad KrSk - Korridor 1099 - Korridor 1098	
2015-10-22 10:13:15	Dörr stängd KrSk - Korridor 1057 - Korridor 1011	
2015-10-22 10:13:15	Dörr öppnad KrSk - Korridor 1057 - Korridor 1011	
2015-10-22 10:13:10	Dörr stängd KrSk - Korridor 1011 - Korridor 1057	
2015-10-22 10:13:10	Dörr stängd KrSk - Korridor 1057 - Korridor 1011	
2015-10-22 10:13:10	Dörr öppnad KrSk - Korridor 1011 - Korridor 1057	
2015-10-22 10:13:10	Dörr öppnad KrSk - Korridor 1057 - Korridor 1011	
2015-10-22 10:13:09	Dörr stängd KrSk - Korridor 1057 - Korridor 1011	
2015-10-22 10:13:08	Dörr öppnad KrSk - Korridor 1057 - Korridor 1011	
2015-10-22 10:13:06	Dörr stängd KrSk - Korridor 1011 - Korridor 1057	
2015-10-22 10:13:06	Dörr stängd KrSk - Korridor 1057 - Korridor 1011	
2015-10-22 10:11:58	Dörr öppnad KrSk - Korridor 1011 - Korridor 1057	
2015-10-22 10:11:58	Dörr öppnad KrSk - Korridor 1057 - Korridor 1011	
2015-10-22 10:11:36	Dörr stängd KrSk - Korridor 1057 - Korridor 1011	
2015-10-22 10:11:36	Dörr stängd KrSk - Korridor 1011 - Korridor 1057	
2015-10-22 10:11:27	Dörr stängd KrSk - Entréhall 1003 - Bibliotek 1139	
2015-10-22 10:11:19	Dörr stängd KrSk - Entré mot Lantmannavägen - Vindfång 1001	
2015-10-22 10:11:14	Dörr öppnad KrSk - Entré mot Lantmannavägen - Vindfång 1001	

2015-10-28

Datum	Beskrivning	Operatör
2015-10-22 10:11:11	Dörr stängd KrSk - Förrum 2098 - Balkong 2101	
2015-10-22 10:11:05	Dörr forcerad KrSk - Förrum 2098 - Balkong 2101	
2015-10-22 10:11:05	Dörr öppnad KrSk - Förrum 2098 - Balkong 2101	
2015-10-22 10:11:01	Dörr öppnad KrSk - Entréhall 1003 - Bibliotek 1139	
2015-10-22 10:10:58	Dörr stängd KrSk - Korridor 1099 - Korridor 1098	
2015-10-22 10:10:58	Dörr öppnad KrSk - Korridor 1099 - Korridor 1098	
2015-10-22 10:10:56	Dörr stängd KrSk - Korridor 1099 - Korridor 1098	
2015-10-22 10:10:56	Dörr stängd KrSk - Korridor 1098 - Korridor 1099	
2015-10-22 10:10:55	Dörr öppnad KrSk - Korridor 1099 - Korridor 1098	
2015-10-22 10:10:55	Dörr öppnad KrSk - Korridor 1098 - Korridor 1099	
2015-10-22 10:10:55	Dörr stängd KrSk - Korridor 1099 - Korridor 1098	
2015-10-22 10:10:55	Dörr stängd KrSk - Korridor 1098 - Korridor 1099	
2015-10-22 10:10:50	Dörr stängd KrSk - Trappa 1125 - Korridor 1099	
2015-10-22 10:10:42	Dörr stängd KrSk - Trappa 2089 - Hall 2084	
2015-10-22 10:10:31	Dörr öppnad KrSk - Trappa 2089 - Hall 2084	
2015-10-22 10:10:31	Öppningsknapp använd KrSk - Trappa 2089 - Hall 2084	
2015-10-22 10:10:19	Dörr stängd KrSk - Entréhall 1003 - Bibliotek 1139	
2015-10-22 10:10:15	Dörr öppnad KrSk - Entréhall 1003 - Bibliotek 1139	
2015-10-22 10:09:39	Dörr stängd KrSk - Trappa 2089 - Hall 2084	
2015-10-22 10:09:24	Öppningsknapp använd KrSk - Trappa 2089 - Hall 2084	
2015-10-22 10:09:22	Dörr öppnad KrSk - Trappa 2089 - Hall 2084	
2015-10-22 10:09:22	Öppningsknapp använd KrSk - Trappa 2089 - Hall 2084	
2015-10-22 10:09:13	Dörr öppnad KrSk - Trappa 1125 - Korridor 1099	
2015-10-22 10:09:13	Dörr forcerad KrSk - Trappa 1125 - Korridor 1099	
2015-10-22 10:09:09	Dörr stängd KrSk - Entré mot Lantmannavägen - Vindfång 1001	
2015-10-22 10:09:05	Dörr öppnad KrSk - Entré mot Lantmannavägen - Vindfång 1001	
2015-10-22 10:09:00	Öppningsknapp använd KrSk - Hemkunskap 1094	
2015-10-22 10:09:00	Dörr stängd KrSk - Hemkunskap 1094	
2015-10-22 10:09:00	Dörr öppnad KrSk - Hemkunskap 1094	
2015-10-22 10:09:00	Dörr stängd KrSk - Hemkunskap 1094	
2015-10-22 10:08:49	Öppningsknapp använd KrSk - Hemkunskap 1094	
2015-10-22 10:08:48	Dörr öppnad KrSk - Hemkunskap 1094	
2015-10-22 10:08:38	Dörr stängd KrSk - Entré mot Lantmannavägen - Vindfång 1001	
2015-10-22 10:08:35	Dörr öppnad KrSk - Entré mot Lantmannavägen - Vindfång 1001	
2015-10-22 10:08:28	Dörr stängd KrSk - Korridor 2071 - Korridor 2070	
2015-10-22 10:08:28	Dörr stängd KrSk - Expedition (Korridor 2070 - Korridor 2071)	
2015-10-22 10:08:25	Dörr öppnad KrSk - Expedition (Korridor 2070 - Korridor 2071)	
2015-10-22 10:08:25	Dörr forcerad KrSk - Expedition (Korridor 2070 - Korridor 2071)	
2015-10-22 10:08:25	Dörr öppnad KrSk - Korridor 2071 - Korridor 2070	
2015-10-22 10:08:25	Dörr forcerad KrSk - Korridor 2071 - Korridor 2070	
2015-10-22 10:08:20	Dörr stängd KrSk - Expedition (Korridor 2070 - Korridor 2071)	
2015-10-22 10:08:20	Dörr stängd KrSk - Korridor 2071 - Korridor 2070	
2015-10-22 10:08:14	Dörr öppnad KrSk - Expedition (Korridor 2070 - Korridor 2071)	
2015-10-22 10:08:14	Dörr öppnad KrSk - Korridor 2071 - Korridor 2070	
2015-10-22 10:08:13	Öppningsknapp använd KrSk - Expedition (Korridor 2070 - Korridor 2071)	
2015-10-22 10:08:13	Öppningsknapp använd KrSk - Korridor 2071 - Korridor 2070	
2015-10-22 10:08:13	Giltigt kort Oscar Semb (2417292419) vid Inläsare, KrSk - Expedition (Korridor 2070 - Korridor 2071)	
2015-10-22 10:08:07	Dörr stängd KrSk - Korridor 2071 - Korridor 2070	
2015-10-22 10:08:06	Dörr stängd KrSk - Expedition (Korridor 2070 - Korridor 2071)	
2015-10-22 10:08:02	Dörr stängd KrSk - Entré mot Fritidsgården - Vindfång 1034	
2015-10-22 10:07:59	Dörr stängd KrSk - Entréhall 1003 - Bibliotek 1139	
2015-10-22 10:07:58	Dörr öppnad KrSk - Expedition (Korridor 2070 - Korridor 2071)	
2015-10-22 10:07:58	Dörr forcerad KrSk - Expedition (Korridor 2070 - Korridor 2071)	
2015-10-22 10:07:58	Dörr öppnad KrSk - Korridor 2071 - Korridor 2070	
2015-10-22 10:07:58	Dörr forcerad KrSk - Korridor 2071 - Korridor 2070	
2015-10-22 10:07:57	Dörr stängd KrSk - Hemkunskap 1094	
2015-10-22 10:07:56	Öppningsknapp använd KrSk - Hemkunskap 1094	
2015-10-22 10:07:54	Dörr öppnad KrSk - Entré mot Fritidsgården - Vindfång 1034	
2015-10-22 10:07:54	Dörr öppnad KrSk - Hemkunskap 1094	
2015-10-22 10:07:53	Giltigt kort Agneta Sandberg (1894258160) vid Inläsare, KrSk - Hemkunskap 1094	
2015-10-22 10:07:48	Dörr stängd KrSk - Expedition (Korridor 2070 - Korridor 2071)	
2015-10-22 10:07:47	Dörr stängd KrSk - Korridor 2071 - Korridor 2070	
2015-10-22 10:07:45	Dörr öppnad KrSk - Expedition (Korridor 2070 - Korridor 2071)	
2015-10-22 10:07:45	Dörr öppnad KrSk - Korridor 2071 - Korridor 2070	
2015-10-22 10:07:44	Öppningsknapp använd KrSk - Expedition (Korridor 2070 - Korridor 2071)	
2015-10-22 10:07:44	Öppningsknapp använd KrSk - Korridor 2071 - Korridor 2070	

2015-10-28

Datum	Beskrivning	Operatör
2015-10-22 10:07:44	Giltigt kort Owe Einarsson (1894274513) vid Inläsare, KrSk - Expedition (Korridor 2070 - Korridor 2071)	
2015-10-22 10:07:32	Dörr öppnad KrSk - Entréhall 1003 - Bibliotek 1139	
2015-10-22 10:07:32	Öppningsknapp använd KrSk - Entréhall 1003 - Bibliotek 1139	
2015-10-22 10:07:08	Dörr stängd KrSk - Entréhall 1003 - Bibliotek 1139	
2015-10-22 10:06:42	Dörr öppnad KrSk - Entréhall 1003 - Bibliotek 1139	
2015-10-22 10:06:23	Dörr stängd KrSk - Entré mot Fritidsgården - Vindfång 1034	
2015-10-22 10:06:21	Dörr stängd KrSk - Entréhall 1003 - Bibliotek 1139	
2015-10-22 10:06:18	Dörr öppnad KrSk - Entré mot Fritidsgården - Vindfång 1034	
2015-10-22 10:06:14	Dörr stängd KrSk - Trappa 1125 - Korridor 1099	
2015-10-22 10:06:13	Dörr öppnad KrSk - Entréhall 1003 - Bibliotek 1139	
2015-10-22 10:06:09	Dörr öppnad KrSk - Trappa 1125 - Korridor 1099	
2015-10-22 10:06:09	Öppningsknapp använd KrSk - Trappa 1125 - Korridor 1099	
2015-10-22 10:06:07	Giltigt kort Jessica Stenström (815009605) vid Inläsare, KrSk - Trappa 1125 - Korridor 1099	
2015-10-22 10:06:05	Dörr stängd KrSk - Entré mot Fritidsgården - Vindfång 1034	
2015-10-22 10:06:04	Dörr stängd KrSk - Korridor 2071 - Korridor 2070	
2015-10-22 10:06:04	Dörr stängd KrSk - Entré mot Kronogårdstorg - Vindfång/Trappa 1125	
2015-10-22 10:06:04	Dörr stängd KrSk - Expedition (Korridor 2070 - Korridor 2071)	
2015-10-22 10:06:02	Dörr öppnad KrSk - Entré mot Fritidsgården - Vindfång 1034	
2015-10-22 10:06:00	Dörr öppnad KrSk - Expedition (Korridor 2070 - Korridor 2071)	
2015-10-22 10:05:59	Dörr öppnad KrSk - Korridor 2071 - Korridor 2070	
2015-10-22 10:05:59	Öppningsknapp använd KrSk - Expedition (Korridor 2070 - Korridor 2071)	
2015-10-22 10:05:59	Öppningsknapp använd KrSk - Korridor 2071 - Korridor 2070	
2015-10-22 10:05:58	Giltigt kort Aydaruus Ibrahim (2431685390) vid Inläsare, KrSk - Expedition (Korridor 2070 - Korridor 2071)	
2015-10-22 10:05:58	Dörr öppnad KrSk - Entré mot Kronogårdstorg - Vindfång/Trappa 1125	
2015-10-22 10:05:57	Dörr stängd KrSk - Entré mot Lantmannavägen - Vindfång 1001	
2015-10-22 10:05:57	Giltigt kort Agneta Sandberg (1894258160) vid Inläsare, KrSk - Entré mot Kronogårdstorg - Vindfång/Trappa 1125	
2015-10-22 10:05:48	Dörr öppnad KrSk - Entré mot Lantmannavägen - Vindfång 1001	
2015-10-22 10:05:48	Dörr stängd KrSk - Textilslöjd 1041	
2015-10-22 10:05:40	Dörr öppnad KrSk - Textilslöjd 1041	
2015-10-22 10:05:40	Dörr forcerad KrSk - Textilslöjd 1041	
2015-10-22 10:05:01	Dörr stängd KrSk - Entréhall 1003 - Bibliotek 1139	
2015-10-22 10:04:57	Dörr öppnad KrSk - Entréhall 1003 - Bibliotek 1139	
2015-10-22 10:04:50	Dörr stängd KrSk - Entré mot Lantmannavägen - Vindfång 1001	
2015-10-22 10:04:46	Dörr öppnad KrSk - Entré mot Lantmannavägen - Vindfång 1001	
2015-10-22 10:04:16	Dörr stängd KrSk - Hemkunskap 1094	
2015-10-22 10:04:14	Öppningsknapp använd KrSk - Hemkunskap 1094	
2015-10-22 10:04:13	Dörr stängd KrSk - Externkök 1009	
2015-10-22 10:04:12	Dörr öppnad KrSk - Hemkunskap 1094	
2015-10-22 10:04:11	Öppningsknapp använd KrSk - Hemkunskap 1094	
2015-10-22 10:04:11	Dörr stängd KrSk - Hemkunskap 1094	
2015-10-22 10:04:10	Dörr öppnad KrSk - Hemkunskap 1094	
2015-10-22 10:04:08	Dörr stängd KrSk - Textilslöjd 1041	
2015-10-22 10:03:47	Dörr stängd KrSk - Korridor 2071 - Korridor 2070	
2015-10-22 10:03:47	Dörr stängd KrSk - Expedition (Korridor 2070 - Korridor 2071)	
2015-10-22 10:03:41	Dörr öppnad KrSk - Expedition (Korridor 2070 - Korridor 2071)	
2015-10-22 10:03:41	Dörr öppnad KrSk - Korridor 2071 - Korridor 2070	
2015-10-22 10:03:37	Öppningsknapp använd KrSk - Expedition (Korridor 2070 - Korridor 2071)	
2015-10-22 10:03:37	Öppningsknapp använd KrSk - Korridor 2071 - Korridor 2070	
2015-10-22 10:03:37	Giltigt kort Ewa Schmidt (806876811) vid Inläsare, KrSk - Korridor 2071 - Korridor 2070	
2015-10-22 10:03:36	Dörr stängd KrSk - Hemkunskap 1094	
2015-10-22 10:03:35	Öppningsknapp använd KrSk - Hemkunskap 1094	
2015-10-22 10:03:31	Dörr öppnad KrSk - Hemkunskap 1094	
2015-10-22 10:03:30	Giltigt kort Roa-Marie Kassabioan (1890090759) vid Inläsare, KrSk - Hemkunskap 1094	
2015-10-22 10:01:16	Dörr stängd KrSk - Korridor 2071 - Korridor 2070	
2015-10-22 10:01:16	Dörr stängd KrSk - Expedition (Korridor 2070 - Korridor 2071)	
2015-10-22 10:01:11	Dörr öppnad KrSk - Expedition (Korridor 2070 - Korridor 2071)	
2015-10-22 10:01:11	Dörr öppnad KrSk - Korridor 2071 - Korridor 2070	
2015-10-22 10:01:10	Öppningsknapp använd KrSk - Expedition (Korridor 2070 - Korridor 2071)	
2015-10-22 10:01:10	Öppningsknapp använd KrSk - Korridor 2071 - Korridor 2070	
2015-10-22 10:01:09	Giltigt kort Ewa Schmidt (806876811) vid Inläsare, KrSk - Expedition (Korridor 2070 - Korridor 2071)	
2015-10-22 10:01:08	Dörr stängd KrSk - Entréhall 1003 - Bibliotek 1139	
2015-10-22 10:00:48	Dörr stängd KrSk - Entré mot Lantmannavägen - Vindfång 1001	

2015-10-28

Datum	Beskrivning	Operatör
2015-10-22 10:00:37	Dörr öppnad KrSk - Entré mot Lantmannavägen - Vindfång 1001	
2015-10-22 10:00:31	Dörr öppnad KrSk - Entréhall 1003 - Bibliotek 1139	
2015-10-22 10:00:18	Dörr stängd KrSk - Entréhall 1003 - Bibliotek 1139	
2015-10-22 10:00:11	Dörr stängd KrSk - Entré mot Fritidsgården - Vindfång 1034	
2015-10-22 10:00:07	Dörr öppnad KrSk - Entréhall 1003 - Bibliotek 1139	
2015-10-22 10:00:06	Dörr öppnad KrSk - Entré mot Fritidsgården - Vindfång 1034	

K1353421-15 Skolan Kronan

TID	HÄNDELSE	PERSON	KÄLLA
10:06:02 A	Gm, Anton kommer in i skolan via entré mot fritidsgården.	Mt Anton Pettersson	Låslogg, förhör Sherin Asad
10:07:44	Läraren [redacted] öppnar dörr till expeditionen.	[redacted]	Låslogg, förhör,
1 + B	Han har strax innan stått på balkongen tillsammans med	[redacted]	[redacted]
	bitr.rektor [redacted] ech sett hur [redacted] blir huggen	Mä[redacted]	[redacted]
	av en person med svärd och en mask för ansiktet. [redacted]	M[redacted]	
	blir också träffad av svärdet		
10:07:53 C	Städerska som öppnar hemkunskapslokalen och låser in sig och kollegan då de blir jagade av gm.	[redacted]	Låslogg, förhör [redacted]
10:08:12	Inkommande larm SOS	Bitr. rektor [redacted]	SOS
10:09:49	Händelserapport LKC		Händelserapport

10:11:05	Städerska som går ut från städförråd på 2:a vån. Hon möter en	[redacted]	Låslogg
2+D	somalisk kille som säger att det ligger någon nere på golvet på plan	Mä [redacted]	Förhör [redacted]
	Hon möter gm som passerar förbi henne i trappan och när hon tagit		
	några steg ner i trappan ser hon hur gm sticker ner den somaliske		
	killen.		
10:13:40	Anton har fotograferats tillsammans med några elever. Manlig	Mt Anton Pettersson	Kamera 13
3	lärare kommer fram till Anton och blir omgående stucken.	Mä [redacted]	Förhör
10:15:54	Första polispatrullen 54-9110 på plats		Händelserapport
10:16:10	[redacted] passerar kameran och går i riktning mot balkongen	Mä [redacted]	Kamera 13
4	/trappan. Han tar sig mot magen och blöder.		Förhör [redacted]
	Anton har passerat kameran i samma riktning 15-20 sek innan.		[redacted]
10:16:39	Bitr. rektor står i direktförbindelse med LKC. Meddelar att han	[redacted]	Händelserapport
5	hör ett skott.		

Tidsaxel Kronan , 2015-12-09 14:14 diarienr: 5000-K1353421-15

Plan 1

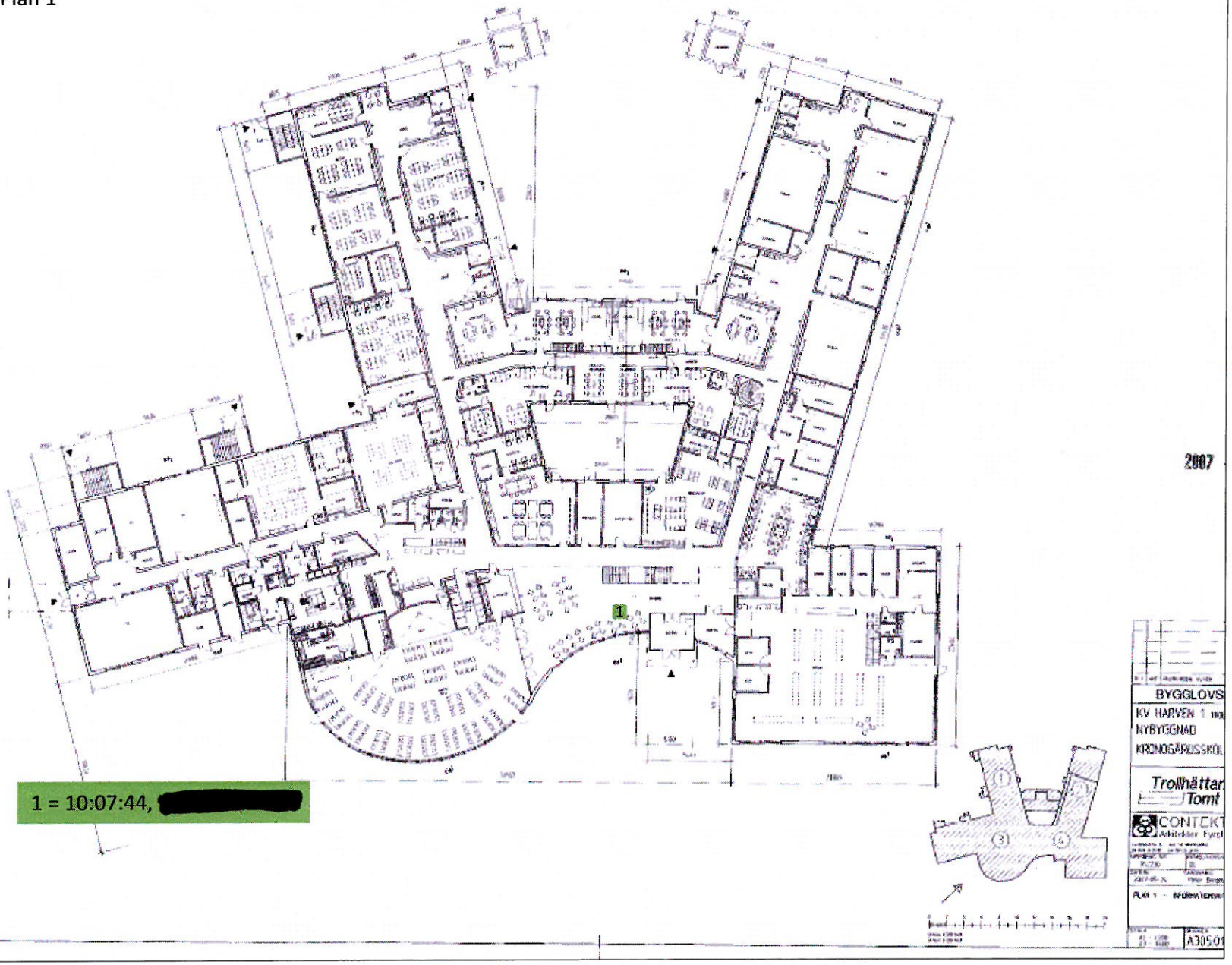

1 = 10:07:44, [redacted]

Plan 2

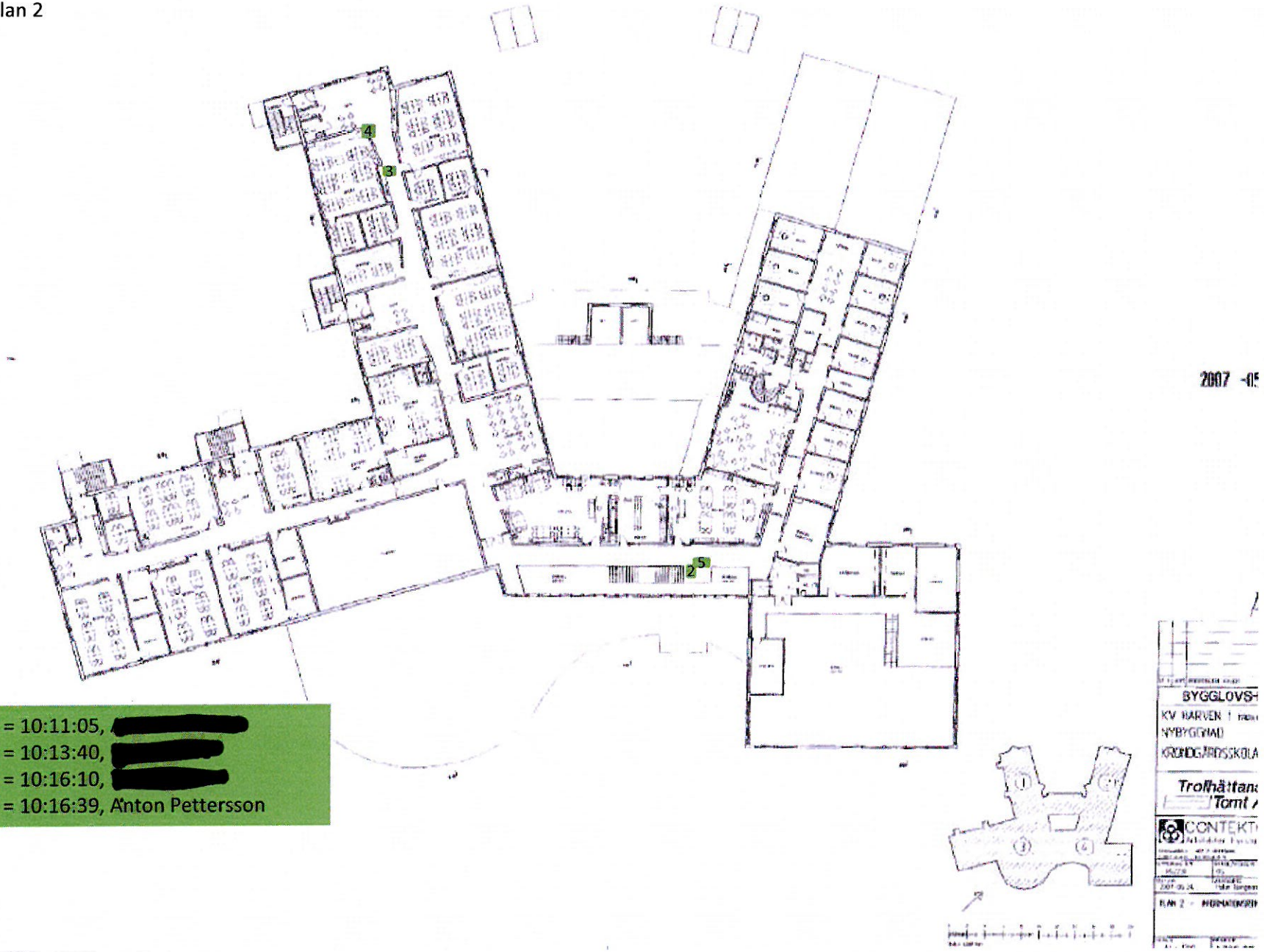

2 = 10:11:05, [redacted]
3 = 10:13:40, [redacted]
4 = 10:16:10, [redacted]
5 = 10:16:39, Anton Pettersson

Plan 1

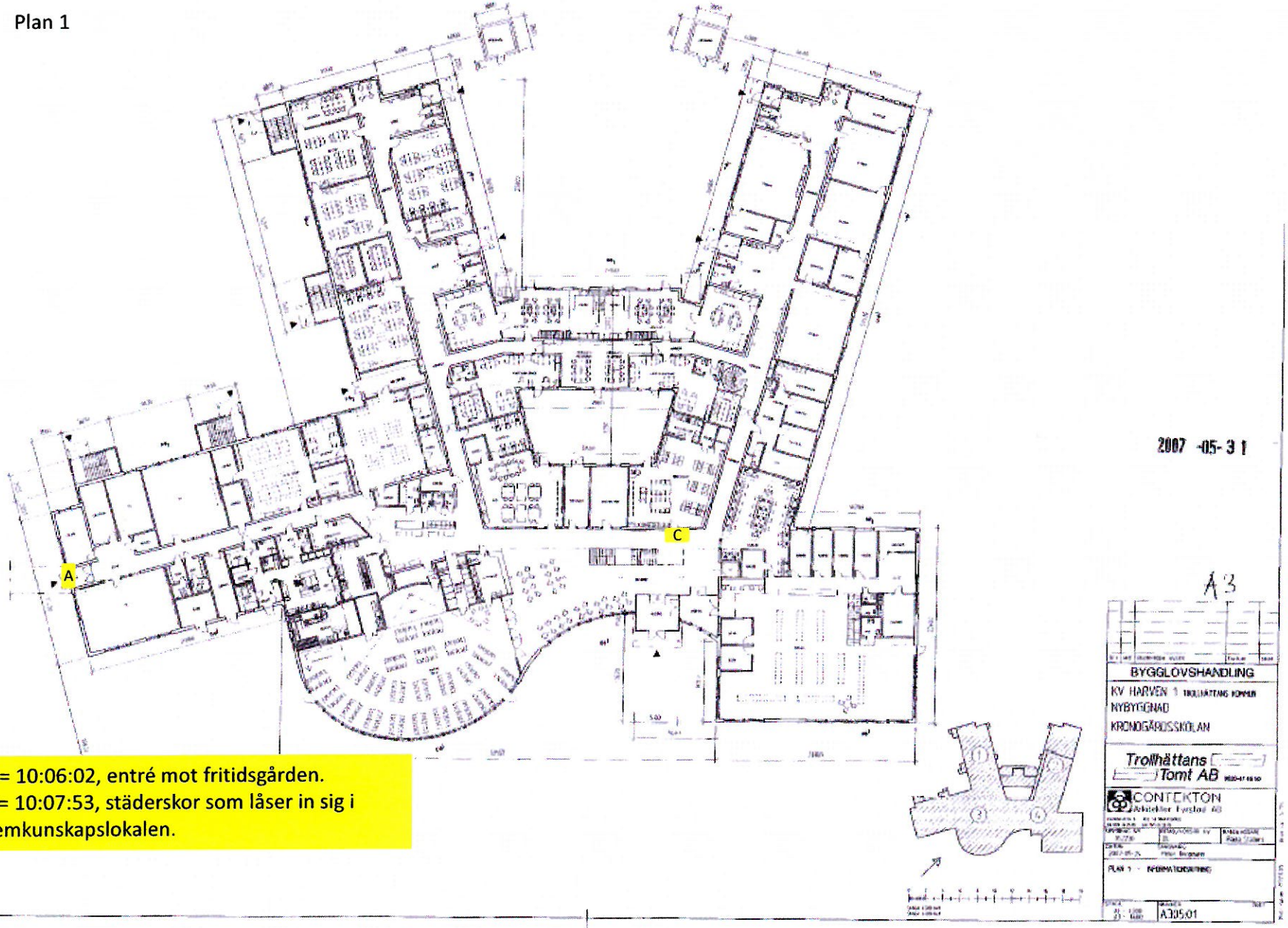

A = 10:06:02, entré mot fritidsgården.
C = 10:07:53, städerskor som låser in sig i hemkunskapslokalen.

Plan 2

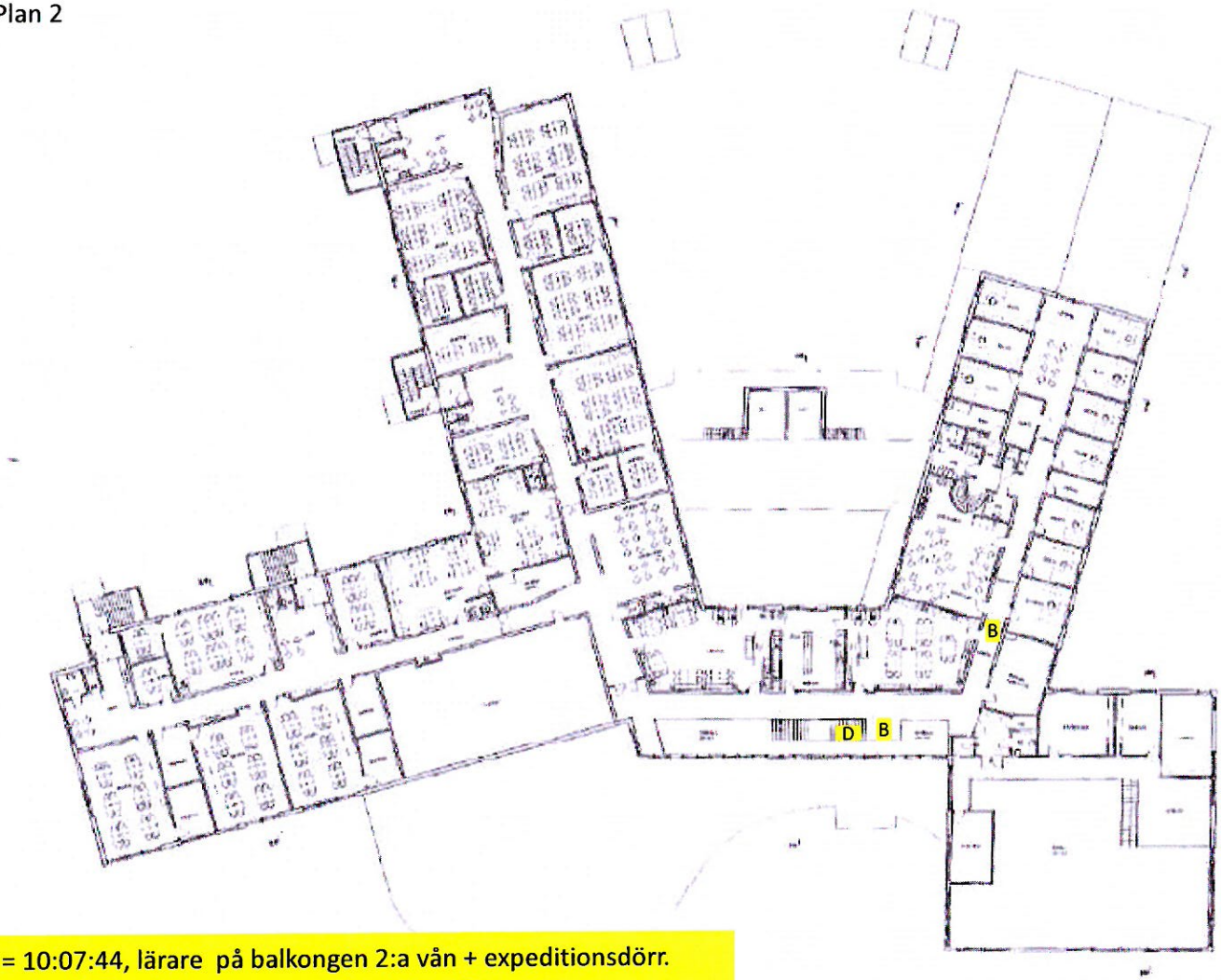

B = 10:07:44, lärare på balkongen 2:a vån + expeditionsdörr.
D = 10:11:05, städerska som möter Anton i trappan.

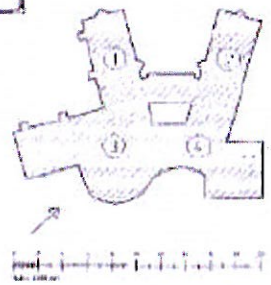

Polisen

Bilaga - Skäligen misstänkt

Enhet
Polisregion Väst, Grova brott 1 PO Fyrbodal

Diarienr
5000-K1353421-15

Skäligen misstänkt person
Lundin Pettersson, Anton Niclas

Personnr
19940622-7018

Misstankeuppgift

Rubricering

Händelse inträffad
2015-10-22 09:45 - 2015-10-22 10:17

Brottskod(Misstanke)

Brottsplatsadress
KRONAN SKOLA, LANTMANNAVÄGEN 113

Områdeskod
0403260088011280

Brottsmisstankenr
POD50-BM2016-121969246-3Q

Diarienr
5000-K1353421-15

Status	Brottskod	Brottsbeskrivning
FU/Utredning pågår	0303	Försök till mord (utan användning av skjutvapen mot kvinna)

Delgiven information om förenklad delgivning vid ett personligt möte genom att skriftlig information överlämnats
- -

Underrättelse om misstanke
- -

Beslutsdatum misstankebeslut	Beslutsfattare misstankebeslut
2016-02-01	Timmersjö, Sten-Rune

Misstankeuppgift

Rubricering

Händelse inträffad
2015-10-22 09:45 - 2015-10-22 10:17

Brottskod(Misstanke)

Brottsplatsadress
KRONAN SKOLA, LANTMANNAVÄGEN 113

Områdeskod
0403260088011280

Brottsmisstankenr
POD50-BM2016-121974652-3O

Diarienr
5000-K1353421-15

Status	Brottskod	Brottsbeskrivning
FU/Utredning pågår	0303	Mordförsök (utan användning av skjutvapen mot kvinna)

Delgiven information om förenklad delgivning vid ett personligt möte genom att skriftlig information överlämnats
- -

Underrättelse om misstanke
- -

Beslutsdatum misstankebeslut	Beslutsfattare misstankebeslut
2016-02-01	Timmersjö, Sten-Rune

Polisen

Personalia och dagsbotsuppgift

Utskriftsdatum
2016-03-02

Namn			Personnummer
Lundin Pettersson, Anton Niclas			19940622-7018
Tilltalsnamn	Kallas för	Öknamn	Kön
Anton			Man
Födelseförsamling	Födelselän	Födelseort utland	
Trollhättan	Älvsborgs län		
Medborgarskap	Hemvistland	Telefonnr	
Sverige			

Adress
Tunhemsvägen 73 LGH 1101
461 43 Trollhättan

Folkbokföringsort	Senast kontrollerad mot folkbokföring
Trollhättan	2015-10-23

Föräldrars/Vårdnadshavares namn och adress (beträffande den som inte fyllt 20 år)

Utbildning

Yrke / Titel

Arbetsgivare — Telefonnr

Anställning (nuvarande och tidigare)

Arbetsförhet och hälsotillstånd

Kompletterande uppgifter

Uppgiven inkomst	Bidrag	Civilstånd
Maka/make/sambos inkomst		Hemmavarande barn under 18 år
Försörjningsplikt		Skulder
Förmögenhet		

Kontroll utförd

Taxerad inkomst	Taxeringsår
Maka/make/sambos taxerade inkomst	
Taxeringskontroll utförd av	Datum - -